Edición de 24 páginas
AGENCIA EN EL EXTRANJERO
NUEVA YORK: 165, BROADWAY
OFICINA PRINCIPAL: AGUSTINAS 1269

LA NACION

VEINTE CENTAVOS
Precio único en todo el país:
SUSCRICIONES:
Por un año: $ 50.00 - Por seis meses: $ 26.00
Por tres meses: $ 14 - Po run año exterior: $ 110

AÑO VI
Santiago de Chile, Viernes 24 de Noviembre de 1922
Núm. 2,141

os movimientos nerviosos

por Abel Hermant.

la Comisaría. Antesala. Dos ...ias, sentados frente a frente ...sillas de paja, hacen juego. ...en en silencio "el ensueño ...que nunca acaban". En... Irene).

...— Buenos días. ¿El señor ...rio? ¿Está...? Quiero ha... con él en seguida.

...rdia 1.o— ¿Es urgente?

...— ¡Si usted supiera!

...rdia 2.o— Sentimos mucho ...el señor comisario no esté en ...despacho. En consecuencia, y ...stante lo urgente del caso, ...usa de fuerza mayor, no ...usted hablarlo en seguida, ...usted desea.

...rdia 1.o— Pero volverá en ...

...— ¿Cuándo?

...rdia 1.o— En seguida, y le ... usted hablar inmediata... si está de humor para re...

...— ¿No faltará?...

...rdia 2.o— Si usted lo aguar... le ofrezco cortésmente mi si... cual me permitirá desentu... las piernas.

...— Gracias. No es despre... No; me tengo en pie.

...rdia 1.o (con gracia).— No ...arece.

... (confidencialmente). — ...de tener nervios.

...rdia 2.o (sorprendido). — ...usted a hablar de esto al se... comisario?

... (desviando la vista).—Sí. El guardia 2.o mira al guar... de manera significativa, y ... un dedo a la frente (lo... su pensamiento) para indi... que la visitante le parece me... loca).

...rdia 1.o (en voz baja y con ...rtancia). — Probablemente, ...a gitómana, como dicen los ...

...rdia 2.o (muy inquieto). — ...das maneras, por el aspecto ...e parece peligrosa.

...tra el comisario, joven, des... Mira el reloj neumático, ...o su reloj, para convencerse ...que va retrasado con relación ...reloj y que sólo incurre en res...abilidad muy atenuada. Lue... tranquilizada la conciencia, di... a los guardias sin mirarlos:)

...misario.— ¿Nada de nuevo?

...ardia 2.o (guiñando el ojo). ...ta señora...

...misario (a Irene, sin mucha ...dad).— ¿Qué desea usted?

...ne.— Señor comisario: de...ía... hablar con usted unos ...entos...

...misario.— No tengo mucho ...po para charlar...

...ene.— No se trata de frivoli... desgraciadamente, señor ...sario...

...misario.— ¿De qué?

...ene (bajando los ojos).—Aca... de tener un movimiento ner...

...misario.— ¿Qué? ¿Qué? ¿Un ...imiento nervioso? ¿Se... pi... usted de mí? Usted ultraja ...la magistratura en mi perso... ...ea usted lo que hace, jo...cita; esto suele costar caro... ...be usted lo que cuesta?

Guardia 1.o (misteriosamente). ...enemos motivos para creer que ...una gitómana.

...misario.— ¡Ah! ¡Bueno! (A ...e). Entremos, pues, y vaya ...d de prisa. Mi tiempo es pre... (A los guardias). Vigilen. ...e pasar a Irene a su despa... Con un tono seco:) La oigo ...sted.

...ene.— ¿Puedo sentarme?

...misario. — ¡Ah! ¡No! ¡No ...ba más! Las conozco. Cuan... se sientan, se incrustan. Puede ...d muy bien explicarse de pie.

...ne (quejosa).— Las rodillas ... fallan.

...misario.— ¡Vamos! Siéntese ...abemos. (Se sienta, Silencio.) ...a, hable usted.

...ne.— Aguardo que me pre... por las generales de la ley.

...misario.— ¿Qué generales?

...ne.— Mi nombre, apellidos. ... sonrisa encantadora). Mi ...

...misario.— Déjeme, pues, di... mi interrogatorio como crea. ...o se llama usted?

...ne.— Dieulefit, Reine Dieu... Está bien el nombre, ¿no? ...s lo he tocado; sólo he cam... Reine, que es vulgar, por ... que es de tono.

...misario.— Sí. ¿Sin profesión?

...ne (indignada).— ¿De qué ..., caballero, si no? Apenas ... diez y ocho años cuando se ...ron mis padres, uno después ..., y me dejaron sin recur... Me puse en seguida a te...

...misario.— ¿A tecletear? ¡Ah! ...sted dispense.

... (con orgullo). — Tengo ...ortografía como cualquier ... de oficio. El aprendizaje ...ico es cosa de tres semanas. Luego entré en calidad de secretaria particular en casa de M. Pontet, negociante, en el número 36 de esta misma calle. Mis honorarios eran mediocres, pero el señor Pontet me había prometido un buen aumento al cabo de tres meses, y yo alimentaba la secreta esperanza de casarme con él. El trato que me daba no me permitía dudar de sus sentimientos e intenciones, pero tardaba en declararse: es tímido, señor comisario. Por fin supe provocar la declaración. Le impuse silencio y le dije que no permanecería bajo su techo ni una hora más. No es que desconfiara de él, ni mucho menos de mí; pero esa comedia era necesaria para que no sospechara que yo ambicionaba su fortuna. Me suplicó que no le abandonara, y me dejé enternecer por sus lágrimas. Fuimos novios. ¡Ah! ¡Qué dulce momento! ¡Ay! señor comisario: nunca debiera ser una empleada novia de su amo. Es una falsa situación. Pontet no podía tratarme a la vez como novia y secretaria. No dudamos ni un momento, y cuando nos juramos amor, dejé de tecletear. Mi prometido no podía pasar sin dactilógrama, y tomó otra. Seis semanas más tarde, ¡ah, señor comisario! ¡Qué terrible tristeza, qué humillación para mí! ¡Un secreto instinto me advirtió que el traidor se desmandaba y que nos permutaría!

Comisario.— ¿Cómo permutar?

Irene.— Sí, que me volvería a las funciones de secretaria para dar a una odiosa rival mi título de novia. Si me ha mirado usted bien, señor comisario, no le cabrá duda de que no soy mujer a quien se deje de lado así como así. ¡Le dí unas escenas, unas horribles escenas...!

Comisario.— Permítame que le diga que esto es una idiotez.

Irene.— Soy incapaz de calcular. En fin, tuve de pronto un movimiento nervioso.

Comisario.— ¡Ah! ¡Ya estamos, por fin!

Irene.— Almorzaba con él..., como todas las mañanas. Le dije, en el momento de sentarnos a la mesa: "Si no me juras que hoy mismo despedirás a esa mujer, no desayuno; me voy". ¿Qué cree usted que me contestó? Que le importunaba.

Comisario.— Lo creo.

Irene.— Y añadió: "Soy yo el que se va". Y tal como lo dijo lo hizo: se fué a almorzar fuera de casa. ¡Solo! Abrí la ventana, le vi atravesar el patio, y fué entonces cuando me dió el movimiento nervioso.

Comisario.— ¡Ah!

Irene.— Encontré un revólver al alcance de la mano. Disparé... sin apuntar, naturalmente... nada más que para espantar a Pontet... Disparé al aire. Ni levantó la cabeza; no había oído el disparo. Esas cosas, no sé si usted me comprende, son de las que ponen a una mujer fuera de sí. Tardé una hora en calmarme. Le aguardaba, y vino. Cuando le ví delante de mí, socarrón, no pudo dominar mis nervios... Tuve un segundo movimiento nervioso... El revólver estaba aún allí... Tiré a dar.... cayó al suelo...

Comisario.— ¿Gravemente herido?

Irene.— Nada sé... No tuve valor para cerciorarme... He venido en seguida. Si fuera usted tan amable de enviar un inspector, un médico... Tal vez necesita socorro, y, además, yo me quemo por saber noticias.

(El comisario levanta los hombros, llama a un inspector, le dice unas palabras al oído. Sale el inspector. Diez minutos de espera trágica. Vuelve, habla bajo con el comisario).

Comisario (a Irene).— Le ha muerto usted.

Irene (horrorizada).— ¡Oh! Y usted me lo dice... así como así..., sin prepararme... ¡A mí! ¡Es monstruoso!

(Después de unas vacilaciones, rompe a llorar. Luego se seca los ojos, se pone polvos y se dirige a la puerta).

Comisario.— ¿A dónde va usted?

Irene.— Allá.

Comisario. — Usted está loca. Mata usted un hombre, se la detiene, ¿y se imagina usted que la vamos a soltar?

Irene.—¿Me envía usted a la cárcel?

Comisario.— Algo que se le parece.

Irene.— Pero ¡si no lo he hecho ex-profeso! ¡Me dominaban los nervios!

Comisario.— El jurado apreciará.

Irene (aulla).— ¡Nervios! (Crisis. Desmayo).

A. H.

La tragedia de la edad

por Alamiro Corona

El matrimonio de un millonario anciano con una joven de dieciocho años. — La incompatibilidad entre la Primavera y el Otoño

Jonathan Godfrey, millonario, de setenta y seis años, acaba de quedar solo en su magnífico hogar de Bridgeport, Connecticut. Su esposa, Estelle, de veintiun años, le acaba de abandonar, por la sencilla razón de que ya no le ama. Lo que le da a este episodio doméstico relieve de tragedia es el hecho de que el anciano marido adora todavía a su esposa-bebé.

Estelle—Estelle Mudge se llamaba la esposa— antes de casarse... no tenía ninguna queja contra el marido. Al pedir su divorcio, su único argumento es "incompatibilidad". La incompatibilidad que hay entre setenta y seis años y veintiuno, entre el Invierno y el Verano, entre la Primavera y el Otoño.

Estelle Mudge y Jonathan Godfrey se casaron hace tres años, cuando el galán era un viejo de setenta y tres y la novia una muñeca de dieciocho. El era rico, inmensamente rico; pero ella no se casó por su dinero, pues también tenía una fortuna. Se casó vehementemente enamorada.

Aquel hombre, cuyo amor senil era impetuoso, hizo todo lo que humanamente pudo por tener siempre encendida la llama de la pasión en su esposa infantil. Iba a teatros y a tertulias con ella, bailaba como un muchacho a los acordes de todas las danzas. No era celoso; la dejaba toda la libertad que ella deseaba. Siempre había un automóvil a la puerta de su casa para llevarla a donde ella quisiera ir. Aún a Nueva York venía cuando le daba la gana.

Y la pareja era feliz. La muchacha de dieciocho años se sentía orgullosa de haber conquistado el amor de aquel hombre maduro, completo, total. Ella creía, en su inocencia, que tal amor habría de ser eterno. Así lo creía Mathilde Mc. Cormick, nieta de Rockefeller, de diecisiete años, que pronto se casará con un hombre de más de medio siglo. Así lo creen todas las chicuelas que al dejar el capullo se enamoran de hombres ancianos.

Que ellas se equivoquen, es natural. Pero que ellos, los hombres maduros, los hombres de experiencia, se equivoquen también, sólo es comprensible si tenemos en cuenta que el hombre, al llegar a la vejez, llega, en realidad, a su segunda infancia.

Como Jonathan Godfrey es muy conocido, los reporters llegaron a su lujosa mansión como llegan las abejas al colmenar.

Y así habló para ellos, para el público, en realidad, el anciano.

"Mi esposa se ha ido, y, aunque es de carácter muy independiente, estoy seguro de que volverá". Y con voz patética agrega: "Volverá, porque la amo".

"¿Por qué se fué? No lo sé. Es muy difícil comprender a una mujer. Nunca hemos tenido una desavenencia; nunca hemos tenido una disputa o una palabra agria.

"¿Otro hombre, la razón? No; eso, jamás. Ella es completamente incapaz de una infidelidad. Las malas lenguas quieren dañar su reputación.

"Es una muchacha encantadora. Eramos tan felices. El Sábado, cuando llegué a casa, nada presagiaba la tempestad que se aproximaba. Mi esposa puso un disco en el fonógrafo, y danzamos. El Domingo en la mañana, sin preámbulo alguno, me dijo que tenía que abandonarme. Fué como una tempestad en un cielo limpio. Ella me abrazó y lloró, me dijo que mucho le dolía hacerme sufrir; pero que tenía que dejarme. Me dió un cariñoso beso de adiós, y se fué."

. . . .

Y no podía ser de otra manera. Tenía que ser así. Siempre tendrá que ser así. A veces ocurrirá que la joven esposa no abandonará al anciano marido, pero dejará de amarle. Su juventud pedirá a gritos juventud. Y el anciano, además de sufrir, se pondrá en ridículo, como le ha ocurrido al millonario de Bridgeport.

Que él sea millonario, que no hayan tenido jamás una disputa, nada significa. La juventud pide y pedirá siempre juventud y amor, aunque sea en medio de riñas y de pobreza. Amor y juventud. Y un octogenario no puede dar amor ni juventud.

Buena suerte ha sido la del octogenario de Bridgeport. Su esposa ha tenido la franqueza de hablarle con sinceridad y abandonarle. Hay que compadecer a los octogenarios, cuyas esposas-muñecas no les abandonan.

A. C.

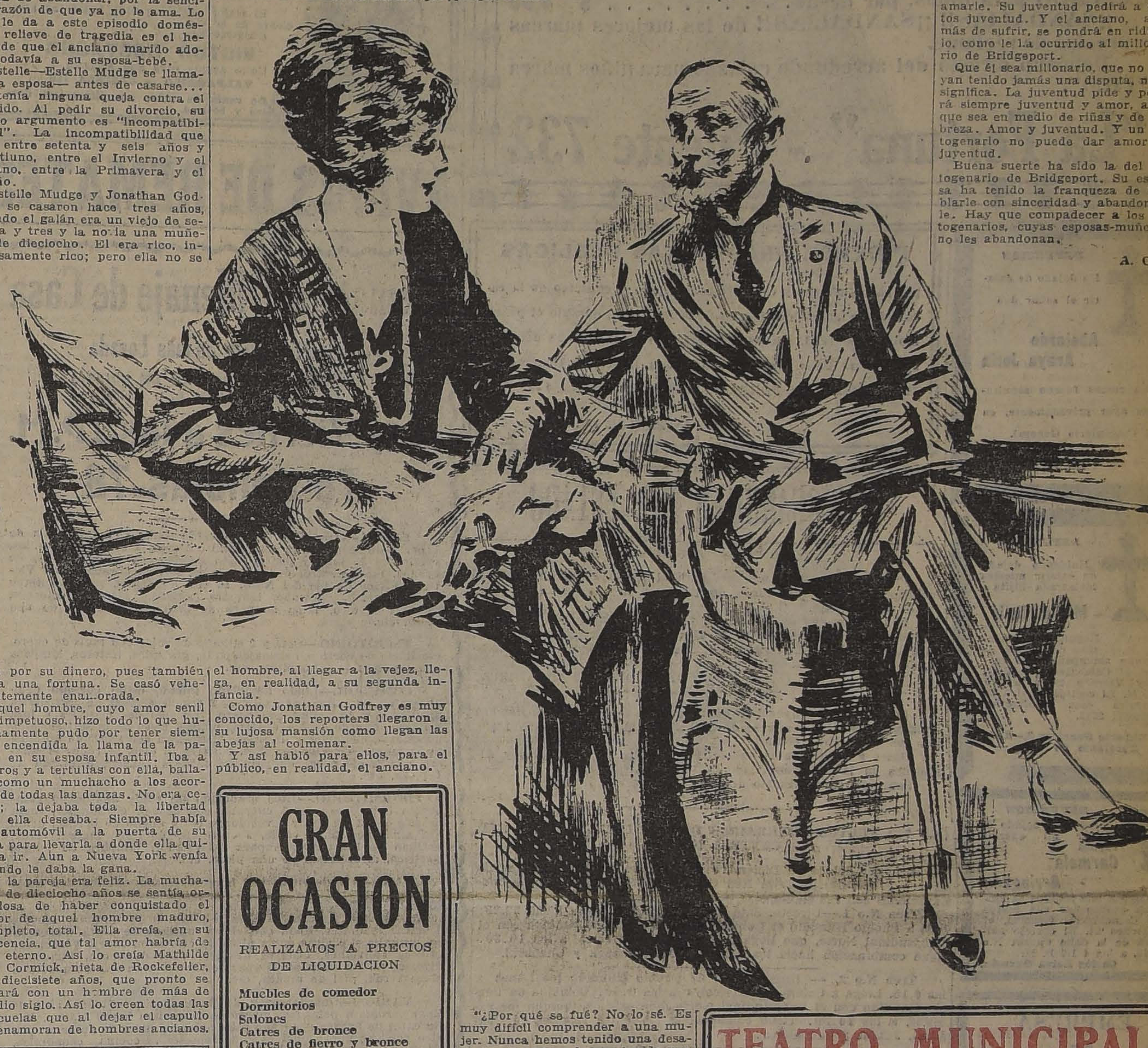

COMPRO
Brillantes, joyas cualquier valor, oro, platino y artículos de plaqué. San Diego 460.—EL AGUILA
14-D

COCINEROS
1.o y 2.o para Gran Hotel de Balneario, se necesitan.
CASILLA 47, VIÑA DEL MAR

GRAN OCASION
REALIZAMOS A PRECIOS DE LIQUIDACION
Muebles de comedor
Dormitorios
Salones
Catres de bronce
Catres de fierro y bronce
Colchones de lana y de algodón
Alfombras tripe cortado
Alfombras tripe rizado
Artículos de plaqué, loza, enlozado y un variado surtido en joyas con brillantes
EL AGUILA
SAN DIEGO 460

TEATRO MUNICIPAL
CLEOPATRA
Gran Ballet Ruso -:- Treinta Personajes
HOY A LAS 6.15

"Específico Boliviano Benguria"
Unico reconstituyente del cabello que devuelve a las Canas en corto tiempo el color natural; ataca la Caspa, evita la caída; cura la Calvicie, haciendo salir nuevo y abundante pelo al poco tiempo de usarlo.
Es una preparación vegetal limpia e inofensiva; y como regenerador del cabello es insuperable.
Ventas únicamente en MONEDA No. 875 (altos)
Dr. RAFAEL BENGURIA B. — CASILLA 2426. — SANTIAGO
Atiendo pedidos de provincias

El gran Campeonato Atlético del Domingo
:: :: en los Campos de Sport de Ñuñoa :: ::
El más lucido y completo que se haya celebrado en los últimos tiempos.
Participarán: el Instituto de Educación Física, las Escuelas Militar, de Caballería, de Carabineros y Policial, el Club Gimnástico Alemán, el Liceo Alemán y el Internado Barros Arana.
PLAZA SERA CORONADO
Beneficio en favor del Parque Escolar de Vitacura. Asistirá S. E.

QUE NUMERO TIENE? ESTA EL SUYO?
Con ocasión del Sorteo verificado ayer por la Administración de la Lotería Nacional Argentina, la CASA E. TURRI, Buenos Aires, Galería Güemes 356, nos envía el siguiente cablegrama:
"En el Sorteo efectuado hoy, resultaron favorecidos los siguientes números: Con $ 80,000 argentinos, el número 6557; con $ 10,000, el número 20256; con $ 5,000, los números 5019 y 14865; con $ 2,000, los números 16869, 33480, 2020 y 46760; con $ 1,000, los números 21608, 15284, 2902, 6286, 9844, 17764, 13235, 35257, 37626, 40233, 15895 y 35065. El resto de los premios de $ 500, $ 200, $ 100 y $ 30 argentinos irán indicados en la LISTA OFICIAL de todos los números premiados que estará en Chile, a disposición de los interesados, el MARTES 28 del presente."

Próximos sorteos de la Lotería Nacional Argentina:
Jueves 30 de Noviembre, y 7 y 14 de DICIEMBRE, con premio mayor de,
$ 80,000 } a $ 70 CHILENOS el billete ENTERO; a $ 14 CHILENOS el QUINTO de billete.
Jueves 30 de Noviembre, y 7 y 14 de DICIEMBRE, con premio mayor de,
$ 20,000 } a $ 30 CHILENOS el billete ENTERO; a $ 6 CHILENOS el QUINTO de billete.
(Equivalente a $ 60,000 chilenos)
DICIEMBRE 21: EL MILLON DE NAVIDAD

LOTERIA DEL HOSPITAL DE CARIDAD DE Montevideo
PROXIMOS SORTEOS:
Jueves 30 de NOVIEMBRE, y 7 de DICIEMBRE de $ 50,000 a $ 100 CHILENOS el billete ENTERO; a $ 20 CHILENOS el QUINTO de billete.
GRAN SORTEO de $ 500,000 oro uruguavo
(se efectuará el Sábado 30 de DICIEMBRE de 1922)
ENTERO: $ 900; MEDIO billete vale $ 470; cada DECIMO de billete a $ 100 CHILENOS.
$ 1.000,000 ENTERO: $ 700 CHILENOS. MEDIO BILLETE: $ 365 CHILENOS DECIMO: $ 75 CHILENOS.

CASA E. TURRI. - BUENOS AIRES - Galería Güemes 356 - Casilla, Correo 1772

¡CALZADO! - CALZADO!

UNICAMENTE EN EL GRAN DEPOSITO DE CALZADO

"La Fortuna" - Puente 732

Podrá Ud. conseguir el mejor calzado de Santiago a precios de verdadera liquidación.

CALZADO para Caballeros, par desde	$ 14.00
CALZADO para Señoras, par desde	$ 12.00
CALZADO para niños, par desde	$ 4.90

¡¡SANDALIAS!! ¡¡SANDALIAS!! de las mejores marcas a precios de réclame.

Depósito directo del acreditado calzado para niños marca "PICÓ".

"La Fortuna" - Puente 732

DEFUNCION

Ha dejado de existir el señor don

Abelardo Araya Jeria

Sus restos fueron sepultados ayer privadamente, en el Cementerio General.

LA FAMILIA.

DEFUNCION

Habiendo dejado de existir nuestra idolatrada hijita

María Nelly

Rogamos a nuestras relaciones, se sirvan acompañar sus restos al Cementerio Católico, hoy Viernes 24, a las 10 A. M. El cortejo partirá de nuestra casa habitación, Moneda 2583.

Ruperto González Z.—Luisa Escalante de G.

DEFUNCION

Habiendo dejado de existir mi querida esposa

Carmela Arriagada

Ruego a mis amigos se sirvan acompañar sus restos al Cementerio General, el Viernes 24. El cortejo saldrá de la calle Carnot N.o 863, a las 4 1|2 P. M.

Carlos Leiva Guzmán.

EMPRESA

Forlivesi

DE POMPAS FUNEBRES

UNICA EN ESTE RAMO EN TODA SUD-AMERICA

Servicios Económicos

Calle Compañia

1037 - 1041

(Edificio del Palacio Arzobispal)

Suc. Juan Forlivesi

TELEFONO INGLES 377

NOTA. — Abierto de día y noche, todo el año.

EXTENSO ALMACEN

SITUADO EN BANDERA 725

Con todo servicio, tiene encargo de

ARRENDAR

PEDRO L. RIVEROS

AGUSTINAS 1252

Gran Rodeo a la Chilena

Stadium Matadero. (San Francisco 2200).— Domingo 26 del presente, a las 2 P. M.—Con el ingreso del señor Clodomiro Morales a la Sociedad Prado y Corona, se iniciará esta temporada con un gran rodeo. Se correrá una gran cantidad de novillos escogidos del Sur, especialmente para este acto. Habrá, además, tenendura en grupo para los [illegible]. Una buena banda amenizará el espectáculo.

$ 38,000

Vendo casa lujosa recién terminada $ 15.000 al contado, resto largo plazo; salón, escritorio, 4 dormitorios, pieza de baño, hall, 3 piezas, servicio, mampara cristal, todo pintura al óleo, 45 metros fondo, 3 patios, luz eléctrica, alcantarillado, entre dos líneas carros.

Tratar su dueño.

MAULE 964 N-26

PIDENSE PROPUESTAS PUBLICAS

por pasto, afrecho y cebada o avena, para el consumo de la caballada de las policías fiscales de la República, durante el próximo año de 1923. Dichas propuestas se abrirán el 28 del presente mes. Bases y antecedentes en la Inspección General de Policías (SECCION FORRAJE). Calle del Cerro N.o 143.

EL INSPECTOR GENERAL.

N-23

FERROCARRILES DEL ESTADO

PUENTES METALICOS

Pídense propuestas públicas para el suministro de 23 tramos metálicos de diferentes luces, destinados a la renovación de puentes de la 2.a Zona.

Las propuestas se abrirán el 21 de Diciembre próximo, a las 15 horas, en el Departamento de Vías y Obras (Estación Mapocho), en donde pueden solicitarse datos, bases y antecedentes, diariamente, de 14 a 16 horas.

EL JEFE DEL DEPARTAMENTO

Se solicitan propuestas públicas para el 29 de Noviembre próximo, por 14,000 metros de cañería de fierro homogéneo 1¼" con sus respectivas coplas.

Bases y antecedentes en el Departamento de Materiales y Almacenes en la Estación Alameda (Plaza Argentina).

Santiago, 29 de Agosto de 1922.

10-N

(N.o 77) NUEVOS ITINERARIOS DE LOS TRENES DE LA RED CENTRAL NORTE

A partir del 30 de Diciembre próximo, se pondrán en vigencia los nuevos itinerarios de la Red Central Norte. Las principales modificaciones son las siguientes:

Tren N.o 1.—Directo. Sale de Calera los Sábados a las 22.20; llega a Pueblo Hundido el Lunes a las 16.50, donde combina con el Longitudinal Norte, que llega a Iquique el Miércoles a las 10.30. Tiene combinación hacia los ramales de Salamanca y Chañaral.

Tren N.o 2, — Directo. Sale de Pueblo Hundido los Lunes a las 9.15. Llega a Calera los Miércoles a las 6.40. Combina en Pueblo Hundido con el Longitudinal Norte, que sale de Iquique los Sábados, a las 16.30. Tiene combinación desde los ramales de Chañaral, Juntas y Salamanca.

Tren N.o 3|7. — Omnibus. Sale de Calera los Miércoles a las 22.20. Llega a Coquimbo los Jueves, a las 17.00; y a Serena, a las 17.55. Sale los Viernes de Coquimbo, a las 7.00; y de Serena, a las 7.35, para llegar a Copiapó los Viernes, a las 23.10.

Tren N.o 8|4. — Omnibus. Sale de Copiapó los Jueves a las 7, para llegar a Serena a las 21.50 y a Coquimbo a las 22.25. Sale de Serena los Viernes a las 10.00 y de Coquimbo a las 10.45 para llegar a Calera los Sábados a las 7.00. Tiene combinación desde el ramal de Juntas.

Los trenes 1 y 3|7 hacia el Norte combinan en Calera con el expreso de las 19.45 de Santiago y con el de las 19.40 de Valparaíso.

Más datos dará la Oficina de Informaciones, Galería de la Bolsa de Productos, Huérfanos 1153, oficina N.o 7, en donde están a la venta los folletos de itinerarios.

JEFE DEPARTAMENTO TRANSPORTE.

Noviembre 19.

N-23

(Núm. 78) SE POSTERGA LA IMPLANTACION DE LOS NUEVOS ITINERARIOS EN LA RED CENTRAL NORTE.

Por interrupción del servicio entre Serena y Vallenar se posterga, hasta el 30 de Diciembre próximo, la implantación de los nuevos itinerarios para los trenes de la Red Central Norte.

Los trenes corren actualmente entre Calera y Serena, con servicio a los ramales de Papudo, Salamanca, Los Vilos, Juntas, Tongoy y Rivadavia, y entre Vallenar y Pueblo Hundido con servicio a los ramales de Caldera y Chañaral.

Más datos dará la Oficina de Informaciones, Galería de la Bolsa de Productos, Huérfanos 1153, oficina Núm. 7.

EL DIRECTOR GENERAL.

Noviembre 23.

(Núm. 79) IMPLANTACION DEL ITINERARIO DE VERANO EN EL RAMAL A CARTAGENA

A partir del 1.o de Diciembre próximo se pondrán en vigencia los nuevos itinerarios de Verano en el ramal a Cartagena.

Correrán los siguientes trenes:

IDA

Tren N.o 23.—Omnibus. Dom. y Fest. a Melipilla. Demás días a Cartagena.—Sale Alameda, a las 8.00; llega a Melipilla 9.25 h. —Sale Melipilla 9.33.—Llega a Cartagena a 11.10.

Tren N.o 23 A.—Omnibus Domingos y festivos sale Alameda 8.35.—Llega a Cartagena 11.28.

Tren N.o 49.—Diario a Melipilla. Sábados y Domingos a Cartagena.—Sale Alameda 13.15.—Llega a Melipilla 14.40. Llega a Cartagena 16.36.

Tren N.o 25.—Omnibus diario.—Sale Alameda 16.20. Llega a Cartagena 19.34.

Tren N.o 49.—Mixto.—Diario excepto Domingos y festivos. Sale Alameda 18.15. Llega a Melipilla 20.14.

REGRESO

Tren N.o 54.—Omnibus de Melipilla. Diario excepto Domingos y Lunes. Sale Melipilla 6.41. Llega a Alameda 8.29.

Tren N.o 54 A.—Amnibus Domingos y Lunes. Sale Cartagena 5.52. Llega a Alameda 9.43.

Tren N.o 26.—Omnibus.—Lunes desde Melipilla. Demás días desde Cartagena. Sale Cartagena 7.40. Llega a Melipilla 9.33. Sale Melipilla 9.45. Llega a Alameda 11.35.

Tren N.o 26 A.—Omnibus Lunes. Sale Cartagena 7.40. Llega a Alameda 11.13.

Tren N.o 154.—Mixto.—Diario. Sale Melipilla 10.57. Llega a Alameda 13.50.

Tren N.o 24.—Omnibus diario. Sale Cartagena 15.30. Llega a Alameda 19.00.

Tren N.o 24 A.—Omnibus Domingos y festivos. Sale Melipilla 17.45. Llega a Alameda 19.33.

Más datos dará la Oficina de Informaciones, Galería de la Bolsa de Productos, Huérfanos 1153, Ofi. Núm. 7.

Noviembre 23,

EL DIRECTOR GENERAL.

NUEVOS FUNDOS

EN RAMAL MELIPILLA

DE RULO — REGADOS

HE RECIBIDO ORDEN DE VENDER

ALFREDO TAGLE RODRIGUEZ

CATEDRAL 1137 - CASILLA 3182

COLIRIO

DEL

PADRE CONSTANZO

El mejor específico para todas las afecciones de la vista.

Dirigirse a:

VICTOR ROSTAGNO

Unico agente para Sud América.

VALPARAISO — CASILLA 126

De venta en todas las principales droguerías y boticas.

AVISOS DE REMATES

Remate del Menaje de Casa

Del señor Juan Salinas Lozada

ENCARGADO DE NEGOCIOS DE BOLIVIA

(POR AUSENTARSE DEL PAIS)

Hoy Viernes a las 2 P. M.

78-Delicias-78

HAY

SALON.—Amoblado dorado estilo Luis XVI con tapiz de brocato de seda rosado compuesto de: sofá, 2 sillones y 4 sillas, cortinajes de seda y punto, lindo mueble con incrustaciones de bronce, mesa centro, pedestales y jardineras doradas, **rica Victrola Víctor de pie del Núm. 16 con 30 discos**, espejo antiguo marco dorado, biombo, lámpara potiche, jarrones, adornos, cuadros al óleo, linda lámpara de cristales, alfombra de una pieza, etc.

ESCRITORIO.—Sofá y 2 sillones de roble con tapiz de cuero, escritorio de cortina, cortinajes paño, grabados, tinteros, lámpara madera tallada, choapinos, etc.

COMEDOR.—Lindo amoblado tallado estilo colonial compuesto de aparador bajo, vitrina, 2 trinches, mesa de correderas, 2 sillones y 10 sillas con cuero, servicio de cristales y loza inglesa, pieza de centro, azafates plaqué, pieza de cristal cortado, poncheras, cubiertos y diversos útiles, gran cofre tallado antiguo, lindo mantel de hilo con filet, cuadros al óleo, jarrones españoles, estufa eléctrica, lámpara de madera tallada, alfombra de 1 pieza, etc.

DORMITORIO.—Rico amoblado de roble americano compuesto de: ropero de 3 cuerpos, con espejo, chiffonnier, mesa toilette con 3 espejos y 2 veladores, catre ancho de bronce, diván y 2 sillas con felpa verde, 2 cortinajes de felpa inglesa verde, servicio de lavatorio, lámpara de velador, lámpara de plaqué eléctrica, alfombrado de una pieza, etc.

HALL.—Lit de repos y 2 bergeres estilo colonial con tapiz de telas bolivianas antiguas, mesa grande de centro, diván, sillón y cortinajes de tapicería de la Casa Maple, mesa de juego, estante y porta abrigos tallados estilo antiguo, mueble licorera, taburetes, **lindo candelabro antiguo de plata cincelada con semalte y piedras**, gran pieza de colección, espejo veneciano, tapices bolivianos, cuadros al óleo, ollas de cobre, huacos y diversas piezas antiguas, lámpara eléctrica, gran alfombra de una pieza verde, piel de alpaca, etc.

VARIOS.—Guardarropas de 3 cuerpos y cómoda alta de lingue, ropero, peinador, marquesa y mesitas laqué blanco, lindo catre de bronce cuadrado para niño, máquina de coser de pie, rico refrigerador, muebles de repostero, cocina económica, linterna mágica, **rico califont Junkers**, etc.

VINOS FRANCESES, CHAMPAGNE Y LICORES FINOS.

A LA VISTA HOY DE 9 A 12

Jorge y Víctor Eyzaguirre H.,

MARTILLEROS DE HACIENDA.

RIVAS Y CALVO

Remate del Menaje de Casa

del señor GUILLERMO HOCHKOPPLER

..POR VIAJE A EUROPA

36 - LIRA - 36

EL SABADO 25 A LAS 2 P. M.

HAY:

SALON.— Flamante autopiano Fischer último modelo con música de Boito, Gounod, Leo Bard, Beethoven, etc., lindo estante para música, enchapado en caoba, amoblado estilo inglés tapizado en seda, compuesto de 1 sofá con Umbao, 2 sillones, 4 sillas y 1 banqueta, mesa de centro, **espléndidos sillones dorados Luis XVI**, tapizados en seda rosada, vitrina de 3 cuerpos estilo inglés, lámpara eléctrica 4 luces, magnífica lámpara de pie con pantalla de seda, jardineras de cristal baccarat, estatuas de bronce, pedestales, **cuadros al óleo** por el reputado pintor alemán Beinker, profesor Krauss y otros, **cortinas de felpa, visillos**, stores de punto, alfombra de una pieza, etc.

ESCRITORIO.— Amoblado estilo Maple tapizado en cuero de Búffalo compuesto de un sofá y 2 sillones, estante para libros, escritorio de cortina, mesa de dibujo, sillas con asiento de cuero, alfombra de una pieza, linda lámpara de pie con pantalla de seda, cortinas con cenefa y stores de punto, cojines, cuadros al óleo, lámpara eléctrica, jardineras de bronce, etc.

COMEDOR.— Magnífico amoblado estilo holandés tallado con tapicería de seda y cristales biselados, compuesto de aparador, trinche y vitrina, mesa de extensión, 12 sillas asiento y respaldo tapizado, gran reloj de pie, jardineras, cortinajes, lámpara eléctrica 4 luces, **lindo servicio de porcelana limoges guarda dorada**, cuchillería Christofle, candelabros de bronce, mantelería, ponchera, alcuzas, jardineras, hueveras y servicio para té de plaqué, lámpara de pie, cuadros al óleo, platos de colgar, alfombra de una pieza, **cocina thermo**, etc.

HALL.— Lindo Bargueño estilo Renacimiento español, magnífica caja estilo Renacimiento alemán, biblioteca baja estilo colonial, juego de muebles Chesterfield, con un sofá y dos sillones tapizados en cuero de Búffalo otro colonial tapiz cretona compuesto de un sofá, dos sillones y cuatro sillas **espléndida lámpara colonial de ocho luces**, lámpara de pie, braseros y ollas de cobre, gran variedad en floreros **y jarrones de porcelana de Talavera auténticos**, chiffonier con escritorio y mesa de alas estilo colonial, ceniceros de bronce, cuadros al óleo, plafonier, **espléndida Victrola Víctor** con discos escogidos.

DORMITORIO 1.o— Rico amoblado estilo inglés de roble americano con marquetería y aplicaciones de bronce compuesto de ropero de tres cuerpos, cómoda, chiffonier y dos marquesas con su Umbao y veladores, lindo cuadro Virgen al óleo, grabados, cojines, muebles de asiento, mesa redonda, espejo toilette, **costurero de jacarandá**.

DORMITORIO 2.o— Amoblado alemán de roble americano compuesto de un juego de marquesas, roperos y veladores con Umbao, cómoda chiffonier y mesa de toilette, mesa de centro, espejos de colgar, muebles de asiento, cortinas, lámpara eléctrica, alfombra, etc.

OTROS DORMITORIOS. —Espléndidos amoblados pintados laqué con 2 roperos, peinador, mesa de centro 2 sillas, 2 veladores y 2 marquesas, cortinas de brin de hilo, visillos, **amoblado estilo americano** de arce con un ropero, peinador, chiffonier, marquesas y velador, estantito con espejo, cuadro religioso, mesita de centro, sillas, etc.

VARIOS.— Paragüero con espejo, pedestales, jardineras de bronce, plantas, cocina juguete para niños con batería, **aparato para remar**, linoleum, pisos de coco, 20 cortinas de brin de hilo para galería, tulipas, plafonier, **aparatos Electra para limpiar metales, etc.**

A LA VISTA VIERNES, DE 2 A 6 P. M. Y SABADO, DE 9.30 adelante.

Carlos Rivas Vicuña — Arturo Calvo Mackenna

Martillero de Hacienda.

ARRIENDO DEL FUNDO

Fe, Esperanza y Caridad (o La Reserva)

DE LA JUNTA DE BENEFICENCIA DE SANTIAGO

El Martes 26 de Diciembre de 1922, a las 4 P. M., se remata-rá el arriendo del

FUNDO FE, ESPERANZA Y CARIDAD (o La Reserva)

situado en el departamento de Mariluán.

MINIMUM: $ 50,000

Bases y antecedentes en la Tesorería de Beneficencia, Mo-jitas 695, de 2 a 5 P. M.— LUIS LIRA LUCO, Tesorero.

REMATE JUDICIAL

de Maquinaria de Maestranza

AVENIDA VIEL 1938

EL SABADO 25 a las 10 A. M.

Por orden del Segundo Juzgado Civil

: HAY :

Una Cepilladora grande, una Cepilladora chica.
Un Caldero vertical nuevo de 10 HP. Un martinete.
Una Tenaza, un Ventilador, una Tijera de palanca.
Un Punzón de palanca, una Máquina cortadora de fierro.
Un Punzón "Peels", una Tijera, un Torno de aire.
Una Cilindradora.

UN CARRO DE FERROCARRIL, PLANO INCONCLUSO, 30 TONELADAS

A la vista el Viernes, a las 2 P. M.

Entrega inmediata y pago al contado.

LUIS TAGLE VELASCO.

MARTILLERO DE HACIENDA.

REMATE JUDICIAL Y VOLUNTARIO

DE MENAJES DE CASA Y 1 BILLAR DE CARAMBOLAS TAL-TADO, DE ORDENES DEL 2.o y 4.o JUZGADOS CIVIL Y VA-RIOS CONSIGNATARIOS.

VIERNES 24, DE 10.30 A 12 Y DE 2 ADELANTE

1341 -- COMPAÑIA -- 1341

HAY:

SALON.— Piano americano 3 pedales, autopiano con 4[illegible] **marca "Home", Phonola con 50 piezas; 4 amoblados asiento y en estilo inglés tapiz seda, lámpara cristal con bronce Luis XV, lindos espejos con consolas y ovalados,** mesas de centro doradas mármoles, pedestales ídem., estantes de música, cortina de felpa seda, grabados, acuarelas y cuadros al óleo, **jarrones chinos,** **jarrones de Sévres, biombos dorados con espejos, ídem de** **llados,** banquetas doradas y sillas de centro, etc., etc.

DORMITORIOS.— 11 dormitorios en diversos estilos de 1, 2 **cuerpos en caoba, roble y lingue,** catres de fierro y bronce, **bronce importados,** ídem al laqué, marquesas al laqué, colchones de lana, **catres de bronce para niños,** cunas americanas, colchas, nas, frazadas, sobrecamas, etc.

ESCRITORIOS.— Escritorios de cortina, ídem de ministro, **mesas de lectura,** ídem para máquinas, archivadores de roble y gue, estantes para libros de roble, lingue y nogal, máquinas de bir, **prensas de copiar, cajas de fierro de varios tamaños,** tornillo, **amoblados de asiento Chesterfield, Misión y otros estilos,** **critorios de señora chinos y en caoba, gran amoblado gótico** **to de:** 1 estante de 4 cuerpos, 1 mesa escritorio, 1 ídem sofá, 3 sitiales, 2 sillones y 6 sillas, escritorios parados, lotes de bros a la rústica.

COMEDORES.— Varios comedores en roble y lingue estilo **glés, Bombé y Renacimiento, mesas de correderas y fijas,** **diversas formas,** manteles, carpetas, cristalerías, cuchillerías, quées, **servicios de loza para 12 personas.**

VARIOS.— Cocinas a gas, anafes ídem, lavatorios desagüe dos, urinarios, bidets, tinas de baño, amoblados de mimbre, laqué para jardín, **incubadora para cien huevos,** calentador de lluvias, roperos, peinadores, veladores y cómodas sueltas y al **2 ricas Victrolas marcas "Columbia" y Ruis Sonora,** discos para paragüeros, jardineras, pedestales, estatuas, mostradores con ras, letreros, divanes, sillas sueltas y varios de cocina.

ENRIQUE MANDIOLA F.

MARTILLERO DE HACIENDA.

REMATE DE FUNDO

Por acuerdo de los herederos de doña Octavia Molina de Silva y de don Octavio Silva Molina, se rematará el 6 de Diciembre próximo, a las cuatro de la tarde, en el estudio del Juez Partidor, don Alejandro Valdés Riesco, calle Moneda el fundo

MONTE BAEZA

situado al Oriente de la ciudad de Talca e inmediato a la última calle de la población.

Este fundo, que tiene una extensión de 550 hectáreas fracción, ha sido tasado por el ingeniero don Santiago Cruz en $ 1.182,294.

Saldrá a remate por el

MINIMUM DE $ 650,000

Reconoce una deuda de $ 370,000 a la Caja de Crédito Hipotecario. El precio se pagará reconociendo y haciendo suya el subastador dicha deuda; con $ 130,000 al contado y el resto por mitades a seis meses y un año.

El fundo será entregado al comprador el 31 de Marzo del próximo año.

Para visitar el fundo, dirigirse en Santiago al Juez Partidor y en Talca a don Osvaldo Rodríguez Gana, fundo Monte Baeza, o a su administrador.

Bases y antecedentes en el estudio de don Alejandro Valdés Riesco, de 3 a 6.30 P. M., en la Notaría de don Manuel Gaete Fagalde y en Talca, en la Notaría de don Mamerto Espina.

REMATE

DE LAS MADERAS, FIERRO PARA TECHO, CAÑERIAS Y MAQUINARIAS SALVADAS DEL INCENDIO DE LA MERCERIA

1133-AVENIDA MATTA-1133

Hoy Viernes 24 a las 10 de la mañana

Por cuenta de quien corresponda

HAY:

300 planchas zinc para techo, negro y galvanizado de 6, 7 y 8 pies, maderas para construcciones, de diversas dimensiones, cañería para agua, gas y desagüe, rejilla de alambre, fierro galvanizado liso, maquinarias, fierro de varias clases, tarros aceiteros, tambores, etc. etc.

Pago al contado.

VICTOR ARAYA L.,

Martillero de Hacienda.

24-N

Remates de Prendas de Plazo Vencido

Hoy Viernes 24 de Noviembre a las 9 A. M., el martillero señor Araya rematará en la **Casa de Préstamos "LA BOLA DE ORO", Avenida Delicias 2939,** las prendas no rescatadas y comprendidas entre los números 99,898 a 3,258.

Hoy Viernes 24 de Noviembre a las 10.30 A. M., el martillero señor Goycolea, rematará en la **Casa de Préstamos "LA SAN VICENTE", B. Encalada N.o 2781,** las prendas no rescatadas y comprendidas entre los números 98,040 a 724.

Hoy Viernes 24 de Noviembre a las 2 P. M., el martillero señor Mandiola rematará en la **Casa de Préstamos "LA CRUZ BLANCA", Avenida Independencia N.o 360,** las prendas no rescatadas y comprendidas entre los números 91,888 a 96,996.

Hoy Viernes 24 de Noviembre a las 4 P. M., el martillero señor Lo[illegible] rematará en la **Casa de Préstamos "LA SANTA ROSA", Avenida** [illegible] **cias N.o 3061,** las prendas no rescatadas y comprendidas entre los números 34,220 a 36,056.

Hay: sillas de Viena y tapiz, alfombras de una pieza, sombreros, de pita y de paño, manteles y villetas, relojes y cadenas de oro, plata, maletas y maletines de cuero, cortes de casimir y retazos, géneros, carpetas de felpa, ropa, calzado en gran cantidad, catres de bronce, colchones, sillas de [illegible], armas de fuego, joyas con brillantes y piedras de color y muchas otras especies.

El Sábado 25 de Noviembre, a las 10 A. M., el martillero señor L[illegible] rematará en la **Casa de Préstamos "EL COMETA BIELA", calle San Diego N.o 1787,** las prendas no rescatadas y comprendidas entre los números 50,270 a 52,766.

El Sábado 25 de Noviembre, a las 3 P. M., el martillero señor Mandiola, rematará en la **Casa de Préstamos "EL POPULAR", calle San Pablo N.o 3198,** las prendas no rescatadas y comprendidas entre los números 87,008 a 87,942 y [illegible] 2,064.

El Sábado 25 de Noviembre, a las 4 P. M., el martillero señor Araya rematará en la **Casa de Préstamos "LA PROTECTORA", calle Las** [illegible] **sas 1773,** las prendas no rescatadas y comprendidas entre los números 6,583 a 8,844.

HAY: gran surtido en ropa interior y de cama, chalones, muebles de comedor y dormitorio con mármol, máquinas de coser, mantas, ponchos y mantas, sombreros de pita y de paño, ropa y calzado para hombres y señoras en gran cantidad, catres, colchones, sommiers, relojes, zos de géneros, tintero plaqué, dio amoblado salón y cuadro al óleo, 140 mosquetones de oro (Protectora), gran surtido en joyas con piedras de gran valor, bicicletas, muchas otras especies.

Las prendas estarán a la vista desde dos horas antes del remate.

PAGO AL CONTADO.

EL INSPECTOR.

CASOS Y COSAS DEL TERREMOTO por Leonidas Irarrázaval Barros

el terremoto se ha dicho todo que se podía o no se podía de- De lo contrario habría sido ril la oleada de corresponsales enviados especiales que recorrieron la zona devastada, lápiz en o y pronto el lente de la má- a fotográfica.

Los representantes de ambos os tenemos que recordar con ordimiento nuestro paso por rina, Vallenar, Copiapó, etc., porque a veces, el empeño de a misión periodística nos ra a la psicología de los tiems de la edad de piedra.

La llegada a cada pueblo de la pacta caravana que impulsa el público lector, provocaba o de un extremo al otro de s calles llenas de escombros. mero la pregunta inquisidora hacía recordar en cada hogar spanto de la tragedia. Des el fotógrafo ávido que remo escombros en busca de un ca ver para retratarlo. Por últi los grandes piños humanos nos rodeaban clamando un ilio más provechoso que la cu idad satisfecha del público lec

La impresión fiel de lo que vi transmitida por el telégrafo Santiago, fué durante muchos s el comentario de cada ho

Pero entre el montón de tele mas quedó algo íntimo que aún rda el Norte entre sus ruinas: la pequeña historia desarrolla en la tragedia del 10, el episo que constituye un instante in idable en cada familia.

De éstos hemos recogido algu

MO MURIO SARA CARRANZANA

Sara Carranzana era una joven la mejor sociedad de Vallenar. ciada en todos los círculos por virtudes, fué siempre la mano osa que se tendió en auxilio les pobres cuando acudían a su en busca de ropas y alimen

Murió en la tarea de salvar a niños menesterosos.

Durante el terremoto,—nos cuen los vecinos,—se la vió penetrar una casa ruinosa sacando de tre los escombros a dos peque ños. Cuando salvaba a un ter vino un nuevo remezón que en tierra con los últimos mu llones de la casa.

Se la encontró muerta en el um al de la habitación llevando un iño de la mano.

L CASO DEL FOTOGRAFO FLORES

En una calle de Vallenar nos ntramos con el único fotógra del pueblo: Pedro Flores.

A pesar de los contínuos tem res que sucedieron al terremo Flores no ha desmayado en su ea de retratar escombros y ca veres.

Lo único que salvó de la ca strofe fué su máquina fotográfi que encierra una historia de rror.

Hijo único, vivía con su madre ciana en una casita distante del eblo. Su oficio le permitía vivir n cierta holgura.

El terremoto lo sorprendió en a habitación del interior de la sa. Al primer remezón, el te o de la vivienda se hundió. Flo s y su madre alcanzaron a esqui ar los escombros y correr hacia calle. Seguía temblando y una de polvo provocada por los rrumbes, envolvía a la ciudad ejándola en tinieblas. Flores oyó que su madre le gritaba que iba entrar a la casa para salvar la áquina fotográfica que había edado sobre una cómoda. Ins tes después se oía un ruido do de tierra precursor del tem r que desplomó las últimas mu llas del rancho. Horas más tar la anciana era encontrada erta en medio de los escom s. Tenía entre sus manos aga adas, la máquina fotográfica su hijo que había podido salvar, guarneciéndola con su cuerpo.

Flores sacó la primera fotografía al cadáver de su madre y la pegó en una de las paredes de la negra caja hueca.

—He jurado, nos decía, que nunca el retrato de mi madre se apartará de mi máquina. Sin familia, sin hogar, ella me dará qué comer...

EN VALLENAR NADIE TEME A LOS TEMBLORES

Mucho se ha hablado de que los habitantes de Vallenar viven en los cerros vecinos, presa del pánico más espantoso por los temblores que se suceden periódicamente.

Veámoslo:

En la tarde del día que llegábamos a Vallenar, permanecíamos en el zaguán de una casa oyendo contar a su propietario cómo se había salvado del terremoto.

—Cuando sobrevino el remezón, nos decía, saqué a la guagua en brazos y salí con mi mujer de la mano hásta la calle...

Iba aquí la relación de nuestro amigo, cuando sentimos un fuerte ruido que parecía venir de las entrañas de la tierra.

Nuestro interlocutor interrumpió su relato y nos dijo pausadamente:

—Quitémosnos de este zaguán porque va a temblar y las murallas están malas.

No mentimos al decir que en un segundo atravesamos los veinte metros que nos separaban de la calle. Nuestro amigo nos seguía sonriendo.

Sobrevino el remezón violento y largo. Se levantó una columna de polvo y el zaguán quedó reducido a escombros.

Miramos espantados a nuestro vecino.

—Señor, nos dijo, como les estaba contando, logré salir con la guagua en brazos y con mi señora de la mano a la calle...

UN RIO QUE CORRE BAJO COPIAPO

Estando un día en la plaza de Copiapó nos llamó la atención ver a una decena de personas que se encontraban tendidas en el suelo y que aplicaban el oído a la tierra. Preguntamos de qué se trataba al que nos pareció más comunicativo.

—Señor, nos dijo, aplicando el oído a la tierra se puede notar un ruido de agua; es un río que después del terremoto ha quedado corriendo bajo Copiapó.

Vea usted. Haga lo que hago yo, y lo sentirá.

Obligados por nuestro interlocutor, que no nos dejaba de mano tan fzcilmente después de la revelación que nos hacía, nos tendimos también en el suelo de la plaza. Así con el oído junto a la tierra estuvimos largo rato manteniendo la respiración para sentir mejor y para darle el gusto al vecino. Confesamos honradamente que para poder salir del atolladero en que estábamos, ya que el vecino era implacable, tuvimos que sentir algo así como un ruido de agua.

POLITICA DE TERREMOTO

Y como hasta en medio del terremoto la política no deja de meter mano, narraremos lo que nos pasó al llegar a Copiapó.

Enfrentábamos la primera esquina de la calle de la Estación, lápiz en mano, mientras el fotógrafo que nos acompañaba saltaba por entre los escombros en busca de un detalle novedoso, cuando un vecino sale desaforado de una casa y nos alcanza.

—Ustedes son de "La Nación, ¿no? Pues vean. Digan en el diario que esto es un escándalo. El Intendente, el Alcalde, el Prefecto, el Juez, el médico de ciudad son una cáfila de holgazanes que después del terremoto no se han preocupado en nada de los damnificados. Si ustedes no me creen, les puedo traer mil testigos. Y el vecino nos pescaba de ambos brazos, tratando de introducirnos en una casa ruinosa en donde nos aseguraba encontraríamos cien personas que pensaban como él.

A duras penas y haciendo uso de todas nuestras energías, logramos desprendernos de nuestro asaltante y seguir por la larga calle de la Estación.

Llegábamos a la otra esquina cuando sin saber cómo nos encontramos aferrados a otro informante generoso y aún más comunicativo que el primero.

La misma pregunta:

—"La Nación", ¿no?

Digan en el diario que han merecido el elogio público el Intendente, el Alcalde, el Prefecto, el Juez, el médico de ciudad, los cuales no desfallecen un instante en atender a los damnificados. Y si ustedes no me creen, les puedo traer mil testigos.

Después de una nueva y ardua lucha, logramos desprendernos de sus manos que nos tenían aferrados al que esto escribe y al fotógrafo. (A este último, con la intención de que sacara fotografías a los héroes de la jornada).

De seguro que habríamos perdido el juicio si no hubiera sido por otro informante que nos dijo:

—El primero que ustedes encontraron está enojado con las autoridades porque no lo invitaron a la reunión de notables que hubo después del terremoto.

—¿Y el segundo?, preguntamos.

—Ese es radical, nos dijo.

PERROS MUERTOS

Cada corresponsal que va al Norte en misión especial, relata en términos pavorosos el olor pestilente a cadáveres que envuelve la atmósfera de Vallenar y Copiapó.

Sin embargo, las autoridades de ambas ciudades nos manifestaron que desde el día siguiente al terremoto no ha quedado ningún cadáver entre los escombros, aparte de los de algunos animales domésticos.

Nos agregaban:

—No crean en tanta noticia falsa que mandan los corresponsales; esos no son cadáveres humanos; se trata de perros muertos...

L. I. B.

Teatro Municipal
Sábado 25 de Nov. a las 6.30
Berta Singerman
DOMINGO, a las 9.30 P. M. despedida
"MARINERA" de J. Dicenta

Vida Social

ENLACE ZAÑARTU URRUTIA - FIGUEROA ARRIETA. —

Fot. Charlin

Señorita Gabriela Figueroa Arrieta, que esta tarde contrae matrimonio privadamente con el señor Héctor Zañartu Urrutia. Servirán de padrinos por parte de la novia, el señor Javier A. Figueroa y la señora Inés Arrieta de Figueroa; por parte del novio, el señor Hipólito Zañartu y la señora Carmen Urrutia de Zañartu.

Actuarán como testigos en el matrimonio religioso por parte de la novia, los señores Joaquín Figueroa Larraín y don José Arrieta Cañas; y por parte del novio, los señores Ignacio Urrutia Rozas y Luis Navarro Campo.

En el matrimonio civil sirvieron como testigos por parte de la novia, los señores Emiliano Figueroa Larraín y Fernando Figueroa Arrieta, y por parte del novio, los señores Alfredo García Gana y Hernán Zañartu Urrutia.

EN VIÑA DEL MAR.—

Pasan una temporada en Viña del Mar las siguientes personas:

Señor Manuel Guzmán P. y señora Julia Vial de Guzmán, señor Demetrio Zañartu Urrutia y señora Eugenia Guzmán de Zañartu, familia Rudolphy Larraín y señorita Elcira Bombal Videla.

CORSO DE FLORES.—

Con gran entusiasmo el Directorio de la Sociedad Protectora de la Infancia prepara, para uno de los Domingos del mes próximo, el tradicional Corso de Flores que esta institución celebra anualmente. Dado los preparativos que se hacen será ésta una de las mejores fiestas del año.

CENTRO DE EX-ESTUDIANTES DE TALCA.—

Se cita a los miembros de este Centro para el Miércoles 29 del presente mes a una sesión de asamblea general que tendrá lugar en los salones de "El Mercurio", a las 6.30 P. M.

Tabla: Proyecto Castañeda y otros.

EN LA DIPLOMACIA.—

El 6 de Diciembre próximo se dirigirá a Guayaquil el Ministro del Ecuador ante nuestro Gobierno, don Cesáreo Carrera.

DON PEDRO FELIPE IÑIGUEZ.—

El 11 de Noviembre se embarcó de regreso a Chile en el vapor "Cap. Boulogne", don Pedro Felipe Iñiguez, y llegará a Santiago el 4 de Diciembre.

El señor Iñiguez inaugurará y ofrecerá a la capital en nombre de su esposa, doña Rebeca Matte de Iñiguez, el monumento a los héroes de la Concepción, que se está levantando en la Alameda, frente a Ejército, obra de arte que hará honor a su autora y que confirmará su reputación artística adquirida en Italia.

"CLEOPATRA" EN EL MUNICIPAL.—

Hoy, por la tarde, a las 6.15 P. M., se presentará Jan Kawesky con sus principales discípulas en una grandiosa fiesta de bailes rusos en el que descuella "Cleopatra".

Ayer tuvo lugar el ensayo general y pudimos apreciar el espectáculo dignamente representado por cada una de las señoritas.

Hoy, que ya estamos educados en este nuevo arte, se puede apreciar lo bueno, y tenemos el agrado de poder decir que todo lo que se verá esta tarde será excelente.

Los magníficos trajes y la buena música dirigida por el maestro Carvajal, completan el conjunto artístico de las clásicas danzas ejecutadas, cual mejor, todas muy bien. Podemos solamente recordar las inolvidables tardes de Pavlowa, al contemplar la perfección de las señoritas alumnas de Kawesky, que sin duda han alcanzado un grado de perfección en muy corto tiempo.

Las entradas, hoy en la boletería del teatro.

SALON DES ANNALES.—

La biblioteca del Salón des Annales se encuentra a disposición de sus miembros, todos los días, de 10 a 12 M., y de 3 a 6 P. M., salvo el Sábado en la tarde y el día Domingo.

Cuenta actualmente con interesantes obras nuevas, entre ellas las últimas producciones de Marcelle Thynaire, Anatole France, J. Thérandi, Colette Iver, Magdeleine Marx, Marcel Prévost, etc.

LA SOCIEDAD NACIONAL DE PROFESORES Y LOS PARQUES ESCOLARES.—

Ha tenido excelente acogida de parte del público la idea lanzada por la Sociedad Nacional de Profesores, en el sentido de crear un Parque Escolar al estilo de los implantados en los más progresistas países europeos.

La administración de los Campos Sportivos de Ñuñoa ha tenido un hermoso gesto al ceder sus canchas para que se efectúen en ellas las fiestas, cuyo producido será destinado a incrementar los fondos para la formación de los Parques Escolares.

Como ya hemos informado, participarán en los torneos organizados con tal objeto para el próximo Domingo diversas instituciones militares y escolares.

Es de esperar que el público responda a este llamado que se hace para fomentar entre los niños la afición por los sanos ejercicios atléticos.

MANIFESTACION.—

Mañana se efectuará en el Club Conservador Domingo Fernández Concha, la comida que le ofrecen al señor Julio Contreras H., con

---

FOLLETIN (2)

EL NUEVO DILUVIO

por Noelle Roger

Se oyó la voz frágil de Ivonne guntando a su vecino Juan Lavorel:

—Así que no vendrá usted a orilla del mar este año?— Sin argo, Jonport es hermosísi... nuestro "chalet" de Las ... ¿Prefiere usted las montañas de Suiza?

El joven alegó que sentía nos de los altos valles, donde no vuelto después de la gue

nne levantó su rostro pueril, facciones indecisas, rodeado el musgo claro de sus cabe La guerra, ¡qué lejos estaba

sonreía, evocando las camas hospital a cuya cabecera se ha conocido, él médico, ella enera; ella había descubierto guida su bondad, a través de silencio y de su actitud gla ... ¡Con qué mirada lo se los heridos!... Su sola pre devolvía la esperanza a los desalentados...

mientras tanto, inclinado la señora de Miramar, de en voz baja y persistente, tras el rubor invadía su ca simpática, su frente amplia, dejaban al descubierto sus cabellos cortados en forma cepillo:

—Es un doble acontecimiento celebramos esta noche... muy contento de que mi por París me permita felici señor. La conclusión de su fica obra "La muerte de las ciones"...

—La primera parte, únicamen rrigió el señor de Miramar.

ces, tranquilizado por el llo de las conversaciones elevaba a su alrededor, La se dejó llevar por su entu

—La segunda parte quedará da muy pronto... decía de Miramar. Tome un poco de champaña, doctor... años de trabajo y de es que van a concluir por tar de esclarecer la noche tros orígenes... Y de to mulación de detalles que yen la prehistoria, de to descubrimientos sucesi hacer una vasta síntesis... tarea! ¡Tiene usted razón, noche soy un hombre feliz! mano acariciaba los cabellos dos niños, que parecían sus Y su mirada buscaba la mi la señora Andelot. Ella almente la única entre los que pudiera comprender, de un geólogo genial, y desconocido hasta el día muerte, y a quien había so en un impulso de solida fraternal. Ella había llega ser, en el trascurso de cinco la ayuda preciosa, luego la colaboradora obscura. ¡Tan modesta y tan reservada! Jamás hablaba de su pena, de su pasado, de sus dificultades: vivía entre ellos indispensable y secreta.

Pablo y Germana daban vuelta alrededor de la mesa, despidiéndose de sus mayores, y la conversación giró en torno de los dos niños que desaparecieron tras una pesada cortina. Mientras tanto, el crepúsculo apagaba suavemente el brillo de los cristales, fundía el tono de las rosas, que empezaban a deshojarse a causa del calor demasiado intenso.

La señora de Miramar se dirigió a su marido:

—No te olvides de que esperas a ese sabio noruego, el señor Elvinbjorg, me parece...

El sabio esbozó una sonrisa de agradecimiento, y pasando al gran salón brillantemente iluminado, respondió a Juan Lavorel, que preguntaba:

—¿Elvinbjorg? ¿El autor de "Las épocas de la decadencia"?

El mismo. Yo nunca lo he visto Me imagino que debe ser un hombre bastante extraño... El éxito resonante de su última obra lo deja indiferente... No hace mucho me escribía que el pasado no le interesa más que en cuanto pueda ser una ayuda para el presente... el terrible presente. Estudia a los hombres que han conseguido contener la decadencia, reducir las fuerzas, reconstruir... Su próximo libro se titulará "Los héroes, los sabios y los santos"... Pasea a través del campo de la historia una psicología singularmente perspicaz...

—¡La historia!, un terreno más sólido que el suyo, dijo Max, entreteniéndose en molestar al sabio.

—¡Más sólido!, exclamó el señor de Miramar. La historia está hecha con las pasiones de los hombres. Es preciso un genio bien lúcido para establecer parte de sus mentiras. Para nosotros la tierra se abre como un libro, desciframos caracteres intactos, estrato tras estrato, capa por capa... Y tenemos en nuestras manos los testigos humildes e irrecusables de la vida humana.

—Pero ellos no aclaran todo el misterio, dijo Carlos Enrique.

Las jóvenes iban y venían sirviendo el café. Carlos Enrique, Lavorel y Max formaban rueda en torno del señor de Miramar, de pié ante la chimenea. Su esposa, sentada junto a él, parecía escuchar sus palabras con una atención sonriente, mientras ordenaba en su cerebro la jornada siguiente; Huberto se dejó caer en un sillón y extendió ante sí su pierna paralítica, pesada como un miembro de madera.

—No, no, gracias no quiero café, hermanita, dijo a Ivonne. No duermo. Sólo siento deseos de dormir durante el día...

Y se encogió de hombros, ahogando un bostezo.

—Todo esto... este trabajo... estas discusiones... ¿para qué sirve este inmenso esfuerzo inútil?...

Una risa triste endurecía su rostro: veintiséis años, la guerra, la cautividad, el hospital, ¿qué le quedaba por saber de la vida?

—¡Cállate, Huberto, escucha!, murmuró la pequeña Ivonne escandalizada.

La voz del señor de Miramar se elevaba sola en el silencio.

—La muerte de las civilizaciones, decía... esas detenciones sucesivas en el desarrollo del espíritu humano... ¿Quién sabe en qué estado de civilización se encontraba el continente de Atlántida cuando se hundió? ¿Por qué están separadas por tales espacios las épocas de la piedra tallada? ¿Qué cataclismos han entorpecido al hombre durante su laborioso esfuerzo? ¿Puede darse algo más trágico que esas bruscas desapariciones de toda obra humana?

Iba exaltándose poco a poco. La señora Andelot, notando la fatiga de sus ojos, se levantó sin hacer ruido a fin de apagar la araña. Desaparecieron los brillantes reflejos, los dorados perdieron su brillo. El gran salón quedó más íntimo iluminado por la discreta luz de las lámparas veladas.

—¡Volver a empezar siempre! ¡Volver a empezar los mismos tanteos, vencer las mismas dificultades, sin que pueda trasmitirse la experiencia adquirida!... ¡Quién sabrá nunca el desperdicio de esfuerzos, de ideas, de trabajo, de dolor, exigido a la humanidad! ¿Y los héroes que la han ayudado a vivir después de las catástrofes? Ni el mismo Elvinbjorg sabría descubrirlos...

—¡Felizmente ha terminado la era de esas catástrofes!, exclamó Juan Lavorel.

—¿Lo cree usted así?, preguntó Huberto. Los hombres se fian demasiado en esa creencia cuando la Naturaleza permanece tranquila...

—El hundimiento de las costas de Dalmacia no es un hecho muy antiguo, agregó el doctor Carlos Enrique, quien volvía de un largo viaje. Desde Cattaro hasta muy cerca de Trieste he experimentado la sensacón de presenciar los efectos al día siguiente del cataclismo. El barco costeaba islotes desiertos y sin vegetación que fueron cimas de montañas... todo lo que queda de una región sumergida...

—¿Los habitantes tuvieron tiempo de huir?, preguntó la pequeña Ivonne, que escuchaba atentamente sus palabras.

Su voz, de agradable entonación, temblaba un poco.

—La región del Noroeste de Francia se hunde poco a poco, mientras que Suecia eleva su nivel... dijo el señor de Miramar. Pero tranquilícense. Ese movimiento de balanza es muy lento! Todavía trascurrirán varios miles de años antes de que los trasatlánticos hagan escala en París.

Hubo protestas y risas.

Las teorías actuales dejan entrever las futuras trasformaciones, continuó Francisco de Miramar. Hoy día se considera a los continentes como simples balsas apoyadas sobre el magma primitivo y que se alejan o se acercan.

—¡Bah!, se necesitarán siglos para que se muevan algunos metros, suspiró tranquilamente Huberto. Y tendremos tiempo de aburrirnos antes de estar unidos con América.

Max, que recordaba sus nociones de física, declaró:

—Bastaría que disminuyese un poco la velocidad de rotación de la tierra o que ésta se acelerase un poco para que toda el agua inestable de los mares se precipitase hacia los pozos o hacia el Ecuador...

—Pero, ¿y los hombres?, preguntó nuevamente Ivonne.

—¡Todos se ahogarían! exclamó Huberto. ¡Pero qué importa! Surgirán otros... Un nuevo Adán... un nuevo pithécantropus, ¿no es cierto papá?

Su chiste cayó en el vacío.

Todos permanecían silenciosos en torno de la señora Andelot, que murmuraba con la mirada fija en el suelo:

—¿Por qué no habrían de reproducirse los fenómenos que tantas veces han tenido lugar en la antigüedad?

—¡Tu obra va a preocupar a la humanidad, papá!, agregó Huberto tratando de reír.

—Los grandes sabios lo han predicho... continuó la señora Andelot en voz muy baja que pareció hacer estremecer la vasta habitación.

Todos la miraban y no reconocían su rostro. Había en ella una especie de grandeza desconocida. Y los presentes comprendieron que, aun viéndola todos los días, la conocían apenas. Ella, a quien estaban acostumbrados a ver cuatro veces por día, recorriendo presurosa los corredores, menuda, silenciosa, sin expresión, revelaba repentinamente un par de grandes ojos llenos de luz, un rostro francamente apasionado bajo los pesados cabellos y que parecía escuchar, en el fondo de sí misma, una voz lejana que resucitaba poco a poco.

Don Francisco de Miramar dijo suavemente:

—Yo no me olvido de Luis Andelot y su bello estudio sobre los cataclismos de la época terciaria, en el que me he inspirado muchas veces. Y me es grato rendir homenaje en esta ocasión al gran sabio cuyo alto valer no todos han apreciado debidamente...

Se calló, sin atreverse a insistir: la señora Andelot jamás hacía alusión a ese muerto, a quien, sin duda, veneraba con tierna amargura. Ya nadie sabía por qué Luis Andelot había sido tratado de loco por algunos colegas, celosos de su genio. Y su obra audaz esperaba en el olvido a que, por fin, se le hiciese justicia...

La señora Andelot no lo había oído.

Parecía no ver a nadie de los que la rodeaban. Ante ella se levantaba imperiosamente un recuerdo, obligándola a romper el silencio y a encontrar palabras para expresar lo inexpresable.

—Lo veo... aquella mañana... aquella última mañana... Jamás estuvo más lúcido. Yo había copiado para él la fórmula de Aristóteles: "Los mismos lugares no son siempre tierra o siempre mar. El mar está donde había tierra firme, y la tierra volverá al sitio que hoy ocupa el mar". Habíamos estado comentando la teoría de Suess, que atribuye el diluvio a un sismo que provocó una marea gigantesca. Me parece verlo todavía, de pie, ante la ventana, con la mirada fija a lo lejos, cuando dijo de repente:

—"Es posible que las aguas vuelvan a barrer la tierra antes de que trascurra mucho tiempo. Yo no lo veré... Pero tú... tal vez..."

La voz monótona, y como impersonal, calló. Hubo un momento de silencio. Las miradas no se separaban de la señora Andelot, que parecía contemplar una imagen invisible.

—¿Le participó a usted sus presunciones?, preguntó por fin Carlos Enrique.

La señora Andelot articuló trabajosamente:

—Murió a la noche siguiente, fulminado por una hemorragia cerebral...

—¡Ah!, dijo Max con atolondramiento, ¡fué lástima!

—Vale más no saber... murmuró la señora de Miramar. No se podría vivir...

Y volvió su hermoso rostro pálido, contraído por un terror humilde y mudo.

Todos callaban. Hubiérase dicho que esa hipótesis de Luis Andelot, testamento espiritual inmediatamente sellado por la muerte, tomaba el valor de una profecía. Un minuto de oscura angustia pesó sobre el gran salón semi-iluminado. ¡Qué formidables imágenes flotaban ante ellos, mientras las reminiscencias del Génesis obsesionaban su espíritu en desarrollo? Las aguas demesuradamente crecidas, las aguas escapadas, recubriendo las montañas, y todos los seres exterminados, todos los seres que habitaban la tierra, desde el hombre hasta el ganado, los reptiles y los pájaros del cielo...

Creían sentir a su lado una indefinible amenaza.

El doctor Carlos Enrique recuperó primero su aplomo, e, inclinándose hacia su joven colega, dijo, a media voz:

—Es uno de los fenómenos psíquicos más extraños ese don de persuación que poseen algunos seres supersensibles. Fíjese en este contagio del pensamiento de Lusi Andelot, a través de su esposa, y en esa mujer, inteligente y habituada al método científico, que se deja invadir por la turbación de ese espíritu perspicaz.

Pero Juan Lavorel no respondió.

ZIG-ZAG
Y LA CATASTROFE

Dedicamos el número próximo a la publicación de la gran información gráfica tomada por nuestro fotógrafo en la región devastada por el terremoto, durante la visita presidencial.

S. E. el Presidente de la República ha tomado especial interés en que se dé la mayor amplitud posible a la publicación que haremos el Sábado, de las vistas de la catástrofe; y, al efecto, antes de regresar, nos dirigió desde el "Latorre" el siguiente radiograma:

"A bordo del "Latorre", 21 de Noviembre de 1922.

Director Zig-Zag. — Santiago.

Enviado Zig-Zag lleva completas interesantes informaciones gráficas sobre catástrofe, cuya difusión favorecería grandemente obras socorros damnificados. Para este objeto convendría dedicar número especial suficiente amplitud.

ARTURO ALESSANDRI".

Deferiendo a los elevados propósitos de S. E., nuestra Revista ofrece el Sábado centenares de fotografías inéditas y llenas de interés, impresas con toda nitidez y que permitirán al público seguir la visita del Primer Mandatario, y apreciar los horrores de la catástrofe en forma desconocida hasta ahora.

Sólo Zig-Zag del Sábado podrá permitirle abarcar en conjunto los horrores del terremoto.

motivo de su nombramiento de secretario de dicha institución.

Las adhesiones se reciben en la cantina del mismo club.

BENEFICIO.—

El Sábado 25, a las 9 P. M., en la Galería Alessandri se llevará a efecto la gran kermesse que organiza el Centro Femenino de Estudios a beneficio de los damnificados del Norte.

Dado lo espacioso y central del local y las múltiples entretenciones que durante la fiesta se desarrollarán, se espera obtendrá ella un resultado halagüeño.

En el interior del recinto se hará un artístico adorno floral y dos orquesta amenizarán la velada, lo que promete no hacer decaer el entusiasmo del público.

DE EUROPA.—

Han regresado de Europa, después de ocho meses de ausencia el señor don Carlos Hoffmann y señora. Próximamente partirán a La Unión, de donde el señor Hoffmann es antiguo y prestigioso vecino.

SUFRE UD. de estreñimiento, biliosidad, estómago pesado, falta de apetito, recurra a las PILDORAS JAPONESAS Purgante suave, eficaz, no irritante.

CURSOS GRATUITOS DE CONTABILIDAD DEL CIRCULO DE ESTUDIANTES DE COMERCIO.—

En el local de este Centro, San Francisco 982, está abierta la matrícula para un curso gratuito de contabilidad comercial, al que pueden ingresar todas las personas, tanto jóvenes como señoritas, interesados en el aprendizaje práctico de este importante y útil ramo.

Para dar mayores facilidades a los interesados, especialmente a las personas ocupadas que no disponen de otro tiempo, el curso se dividirá en grupos que funcionarán en la tarde, de 7 a 8 y en la noche de 9 a 10.

Los interesados pueden obtener mayores pormenores en la secretaría del Centro, cuya dirección hemos mencionado más arriba.

ASOCIACION DE LA JUVENTUD CATOLICA FEMENINA. — En memoria de la señorita Matilde Molina Barros.

Hoy, a las 8.30, se efectuará en la Iglesia de las Agustinas una Misa por el eterno descanso del alma de la señorita Matilde Molina Barros, socia del Centro San Saturnino, recientemente fallecida.

EN EL SALON DE PATINAR DE LA ALAMEDA. —

La empresa de este local prepara para el próximo Jueves una interesante fiesta social-boxeril a beneficio de los damnificados del terremoto del Norte.

Tomarán parte en esta fiesta los distinguidos amateurs señores: Zorobabel Rodríguez, Adolfo Eugenin, Guillermo Matte H., Jorge Salas H., y otros jóvenes de nuestra sociedad amantes del deporte.

IN MEMORIAM.—

El Sábado 25 y el Lunes 27 se dirá una Misa en el Sagrario, a las 10 A. M., en descanso del alma de don Jorge Prieto Echaurren.

DINNER BLANC.—

Próximamente ofrecerá un dinner blanc a un grupo de sus relaciones la señorita Elena Garcés Guzmán en su residencia de la calle Huérfanos.

A EUROPA.—

A mediados del próximo mes se dirigirá a Europa el segundo secretario de nuestra Legación en Londres, don Luis Renard Valenzuela.

ENFERMOS.—

—La señora Clotilde Morán de Salamanca se encuentra ya en un período de franca mejoría.

COLECTIVIDAD INGLESA.—

Beneficio Pro-damnificados

A high class Musical Entertainment will be given in the Teatro Dieciocho on Tuesday Evening, Nov. 28th. The talented and celebrated pianist Albert Spikin Howard, assisted by Margherita Taylor, the distinguished Soprano Soloist have very kindly offered their services for this Concert, part of the proceeds of which will be devoted to the Earthquake sufferers in the North.

Mr. Spikin will play some of his choicest selections from Chopin, Rachmaninoff, Paderewski, Franz Liszt etc. Mrs. Taylor will sing the delightful Indian Suite: "A Beggar At Love's Gate", in four parts.

In view of the popularity of these two talented musicians the Community is assured a most delightful Entertainment. Tickets are five pesos each and can be procured from the Bookstores or at Calle Estado 212.

Medias y Calcetines de Seda

Gran realización de Medias y Calcetines de seda e hilo

MEDIAS de seda, desde ...	$ 5.90
CALCETINES de seda, desde ...	$ 4.90
MEDIAS de hilo con costura, en todos los colores, a precios increíbles, desde ...	$ 2.90

SAN DIEGO 73, FRENTE AL INSTITUTO NACIONAL

MATRIMONIOS.—

Circula el siguiente parte:

"Jesús Valderrama de Jaramillo, participa a Ud. el matrimonio de su hijo Armando con la señorita Adriana Lyon Vial y le invita a la ceremonia religiosa, que se efectuará en la Iglesia de San Vicente de Paul (Delicias 1632) el Sábado 2 de Diciembre, a las 11.30 A. M."

"Armando Jaramillo Valderrama invita a Ud. a la bendición de su matrimonio con la señorita Adriana Lyon Vial, que se efectuará en la Iglesia de San Vicente de Paul (Delicias 1632) el Sábado 2 de Diciembre, a las 11 1|2 A. M."

—Ha quedado concertado el matrimonio del señor don Luis Araneda Araneda con la señorita Martha Concha Silva.

El matrimonio se efectuará el 25 de Enero próximo.

—Se ha fijado para el 23 de Diciembre próximo el matrimonio de la señorita Carmen Jencquel Fernández con el señor Agustín Fuenzalida Morandé.

—El 9 del próximo mes se efectuará privadamente el matrimonio del señor Manuel García Robinson con la señorita Luisa Grado Pideriz.

GARDEN PARTY.—

A mediados del próximo mes se efectuará el garden party que la señorita Ester Huneeus Salas ofrecerá en su fundo en Pirque.

CONFERENCIA. — SOCIEDAD LIGA DEL TRABAJO.—

Se cita a los señores socios a la conferencia que el señor Luis Pizarro Espoz dictará el Sábado 25 del presente, a las 9 P. M.

El tema es "Función Social de la Propiedad".

Será amenizada con varios números musicales.

También se cita para el Domingo 26, a las 4 P. M., a fin de ir en romería al Cementenrio Católico a visitar a los consocios fallecidos.

EN MONTEVIDEO.—

El señor Matías Alonso Criado

Acaba de fallecer en Montevideo el distinguido caballero español don Matías Alonso Criado, quien durante 30 años fué nuestro Cónsul en Uruguay, y en ocasiones diversas el único representante que tuvimos en ese país.

Fué un buen amigo nuestro, y un vocero constante de los progresos institucionales que hemos logrado y de las virtudes de nuestra raza. El Gobierno, en señal de agradecimiento a sus importantes servicios en el Consulado, le concedió la medalla "Al Mérito", de primera clase, demostración que el señor Alonso Criado contestó en una nota por demás elogiosa.

Con la muerte del señor Alonso Criado, Chile pierde uno de sus más leales servidores y un sincero admirador.

EXCEPCIONAL

BENGALINAS de lana, colores fuertes ..	12.00
SARGA lana, ancho 140 centímetros	8.90
PONGE de seda, gran surtido colores	12.00
CRETONAS extenso surtido desde	3.00
BENGALINA de hilo, negro muy firme ..	4.00
ESPONJAS fantasías, gran novedad	8.00
ORGANDI suizo, finísimo, 1.20 ancho, valía antes 8.50, ahora	3.90
CREPE Georgette, media seda	6.50
JERSEY de lana, calidad muy rica	23.80
POPELINAS lana finísima y anchas	15.00
FOULARES, similar seda, 1 metro ancho ..	6.95
VELOS suizos bordados, finísimos	10.00
CREPE Georgette, seda, gran surtido, desde	15.00
CASIMIR azul y negro, finito, desde	14.80
VELOS de seda, calidad finísima	12.00
FALLA similar seda, 1 metro ancho	10.00
ESPONJAS ricas, colores medio luto	12.00
VELOS de hilo, ricos, gran novedad	6.00
TAFFETAS de seda, riquísima clase	22.00
BENGALINAS de hilo, colores fuertes ..	6.00
CREPE Marrocain de lana, la clase más fina que se fabrica, ancho 1.30, negro, blanco y colores	25.00
ESPUMILLAS de seda gran surtido, desde	20.00
LANAS fantasías, de gran novedad	18.00
ALPACAS listadas, 130 centímetros	12.50
GABARDINAS calidad extra superior ..	22.00

TRUEBA, VILLA y Cía.

BANDERA 702, ESQUINA ROSAS

HOTEL FRANCE
VIÑA DEL MAR

GRAN HOTEL
PAPUDO

Los pedidos de habitaciones y departamentos para la próxima temporada, serán atendidos en el Hotel France de Viña del Mar.

CLUB DE LA UNION.—

Anoche, a las 8 1|2 P. M., se llevó a efecto en el Club de la Unión el banquete que le ofrecían al señor Manuel Saavedra Baeza con motivo de su próximo matrimonio, al que asistieron las siguientes personas:

Carlos Salinas C., Domingo Undurraga Fernández, Alfredo Vergara G., Enrique Sánchez E., Manuel Cuadros Cerda, Jorge Fabres E., Enrique Eguiguren Campino, Enrique Guzmán S., José Saavedra, Felipe Astaburuaga Ariztía, Guillermo Sanfuentes, Roberto Tupper Huneeus, Jorge Manuel Echaurren, César Covarrubias, Carlos Vial Espantoso, Enrique Lind Doll.

BAILES DE MODA

Tango Schottish, Shimmy, One-Step y Boston. Clases y consultas todos los días y a toda hora.
Profesor M. Aguilar. Local: Egaña 570 (entre San Isidro y Carmen).

BAILE. Como se ha anunciado, mañana a las 10 P. M. se efectuará el baile que este profesor ofrece mensualmente a sus alumnos y exalumnos, el que será amenizado por una buena orquesta.

GRAN KERMESSE ORGANIZADA POR EL CENTRO FEMENINO.—

Esta institución ha organizado una gran kermesse que tendrá lugar el Sábado 25, a las 9 P. M., en la Galería Alessandri.

El producto será destinado a socorrer a las víctimas del norte. En esta fiesta que promete ser una de las más atrayentes, habrá entretenciones numerosísimas para los concurrentes, como el baile que estará amenizado por orquestas y bandas, rifas de objetos de arte y libras esterlinas, ruletas, caballitos y juegos de gran novedad.

El precio de la entrada será de dos pesos y se pueden adquirir en la secretaría de la institución, Delicias 590, de 10 a 12 y de 2 a 6.

TERRAZA ARIZTIA.—

Con el éxito acostumbrado se ha seguido llevando a cabo las reuniones en este salón de verano que nuestra sociedad ha hecho de moda.

Hoy Viernes tendrá lugar el Aperitif Tango, a las 6.30 P. M., con el siguiente programa que tocará la celebrada orquesta de Lorenzo.

Programa

1.o In Amay, one step.
2.o An Indian Chief's, shimmy.
3.o Humming, shimmy.
4.o Déjeme que la acompañe, tango.
5.o The violet song, shimmy.
6.o Ka-lu-a, shimmy.
7.o Pobre piba, tango.
8.o The Donckey, one step.
9.o Himalya, shimmy fox.
10. Margot, tango caprichoso.
11. Je ne peux pas vivre sans amour, shimmy.

CLUB DE SEÑORAS.—

Beneficio para los damnificados del terremoto.—El próximo Lunes a las 6 P. M., se efectuará un interesante concierto en esta institución a beneficio de los damnificados del terremoto de Coquimbo y Atacama.

La señora Margarita Taylor, cuyas condiciones artísticas son tan estimadas por nuestra sociedad, se hará oir en varias composiciones, cuyo programa completo publicaremos próximamente. Le acompañará al piano el señor Spikin.

Las entradas se encuentran a disposición del público en la secretaría del Club. Valor de la entrada: $ 5.

Biógrafo. — Hoy Viernes, a las 6.15, se pasará la hermosa cinta de elegancias y bellezas, "Su más bella noche", por la encantadora Marie Prévost, bella actriz francesa, que ha eclipsado a la Bertini y a Perla White con su lujo y su belleza.

Presentación de alumnas de piano.—Mañana Sábado, a las 6 P. M., se efectuará la presentación de alumnas de piano del señor Carlos Debuysiere. Conocidas son las condiciones musicales de estas alumnas, y no dudamos que el concierto de mañana ha de despertar gran interés en nuestra sociedad.

Se invita al Cuerpo Diplomático y a los aficionados a la música.

VIERNES DE MODA—

Hoy, día de moda en el Tea-Room de la Casa Gath y Chaves, la orquesta ejecutará el siguiente programa músical que damos a continuación:

Primera Parte:
1. Beethoven.— Coriolan (Ouverture).
2. Korsakoff.—Eaersten Romance.
3. Mozart.—Minuetto en Mi bemol.
4. Frimi.—Pantomine.
5. Chopin. — Suor Angélica. (Fantasía).

Segunda Parte:
1. Debussy.—a) Mazurka.
b) Valse Romantique.
2. Chaminade.—Air de Ballet.
3. Wagner. — Die Meistersinger von Nürnberg (Vorspiel).
4. Massenet.—Le dernier sommeil de la Vierge.
5. Massenet.—Danse Galileenne.

EXPOSICION LATTANZI.—

Un acontecimiento artístico de primer orden resultó la apertura de esta exposición verificada ayer tarde en la Sala Rivas y Calvo.

Cincuenta telas llenas de vida y de colores forman el atrayente conjunto de obras en las que se ve retratada con fidelidad la belleza de nuestros paisajes y varios magníficos retratos que dan idea del alma artística de Lattanzi.

Esta exposición podrá ser visitada todos los días hasta las 7 P. M.

Motocicleta
INDIAN

4 1|2 H. P., con poco uso, véndese a precio de verdadera ocasión.

CASA FRANCESA

MATRIMONIO SAAVEDRA BAEZA-CASTILLO SANCHEZ.—

Mañana se efectuará el matrimonio de don Manuel Saavedra Baeza con la señorita Paulina Castillo Sánchez.

DON ROBERTO VALENZUELA ARIS.—

En la tarde de ayer ha fallecido en esta capital, después de larga y penosa enfermedad, el contador don Roberto Valenzuela Arís.

Joven aún, el señor Valenzuela baja a la tumba cuando recién comenzaba a recoger el fruto de su laboriosidad y espíritu emprendedor.

Sus funerales se efectuarán a las 9.30 A. M. de hoy, partiendo el cortejo desde su casa-habitación, Carmen 293, en dirección al Cementerio Católico.

FALLECIMIENTOS.—

Víctima de una rápida enfermedad ha dejado de existir en el Pensionado del Hospital de San Vicente, la señorita Margarita Rosa Ochoa A., vinculada a una antigua y respetable familia de Ovalle.

Sus funerales se efectuaron privadamente.

DESPEDIDA DE SOLTERO.—

Hoy Viernes, a las 8 1|2 P. M., se efectuará en el Restaurant "Teutonia" la comida que un grupo de sus colegas arquitectos le ofrecen al señor Arturo Bianchi Gundián, como despedida de soltero.

Las adhesiones a la misma hora.

DE EUROPA.—

En la combinación transandina de anoche llegaron de regreso de Europa el señor don Eulogio P. Cotapos, señora Laura Muñoz de Cotapos y familia.

LAS JOYAS DEL COSTURERO

¿Dónde se detendrán? Los aretes se extienden hasta rozar los hombros. Esta joya graciosa, nacida del peinado liso, sirve de marco a un rostro de morena. Ha sido, pues, preciso sacar de sus estuches todos los colgantes pasados de moda que eran el orgullo de nuestras abuelas: corales, marcasita, oro grabado. Los aretes campesinos, las argollas de oro han vuelto a aparecer y muy luego han sido seguidos por costosas fantasías elaboradas por los joyeros: largas perlas en forma de pera, cadenas adornadas con rubíes y brillantes alternados. Sin embargo, son muchas las mujeres que vacilan antes de hacer engastar sus preciosas gemas de acuerdo con este nuevo capricho. Para ellas, un costurero que cuida todos los detalles, un [illegible] prendado de la belleza [illegible] na, acaba de hacer ejecutar largos pendentifs de acero [illegible] do a los que se mezclan [illegible] de color. Son joyas de [illegible] que reemplazarán, con elegancia las joyas escondidas en sus [illegible] ches durante los meses de [illegible] y de verano.

DISCOS
—PARA—
GRAMOFONO

Inmenso surtido en últimas novedades
Tangos, Shimmys, One Steps, Etc.

CASA WEIL

VIAJEROS.—

En Valparaíso se encuentra don Luis Renard Valenzuela.

—En el mismo punto se encuentra don Luis Eguiguren.

—En el Hotel France, de Viña del Mar, se hospeda la familia Echeverría Vial.

—A Viña del Mar se ha dirigido don Domingo Grez.

—Anoche se dirigió a Valparaíso el Diputado don Rafael Toblanca.

—En Quillota se encuentra don Víctor Fernández Jara y señora Elena Sanfuentes de Fernández.

—Procedente de Viña del Mar regresó anoche don Sergio Amunátegui Lecaros.

—En Constitución se encuentra don Jorge Santa María Cerveró.

—Regresó a Valparaíso don Guillermo Purcell.

—De su hacienda en el Norte ha regresado don Tomás Echavarría y señora Blanca Bezanilla de

FUNERALES.—

En la tarde de ayer fueron sepultados en el Cementerio General los restos mortales de don Manuel Alcalde Brown, fallecido últimamente en Valparaíso.

DE JAHUEL.—

Anoche regresó de Jahuel el Ministro de Francia señor H. Lefeuvre Meaulle.

A JUAN FERNANDEZ.—

Posiblemente se dirigirá a Juan Fernández, en donde permanecerá una corta temporada el Embajador del Brasil, señor Silviano Jurgel do Amaral.

RECEPCION.—

La señorita Victoria Pizarro Gutiérrez ofrecerá el Sábado próximo una recepción a un grupo de sus relaciones en su residencia de la Av. Macul.

¡Alimente sus plantas.

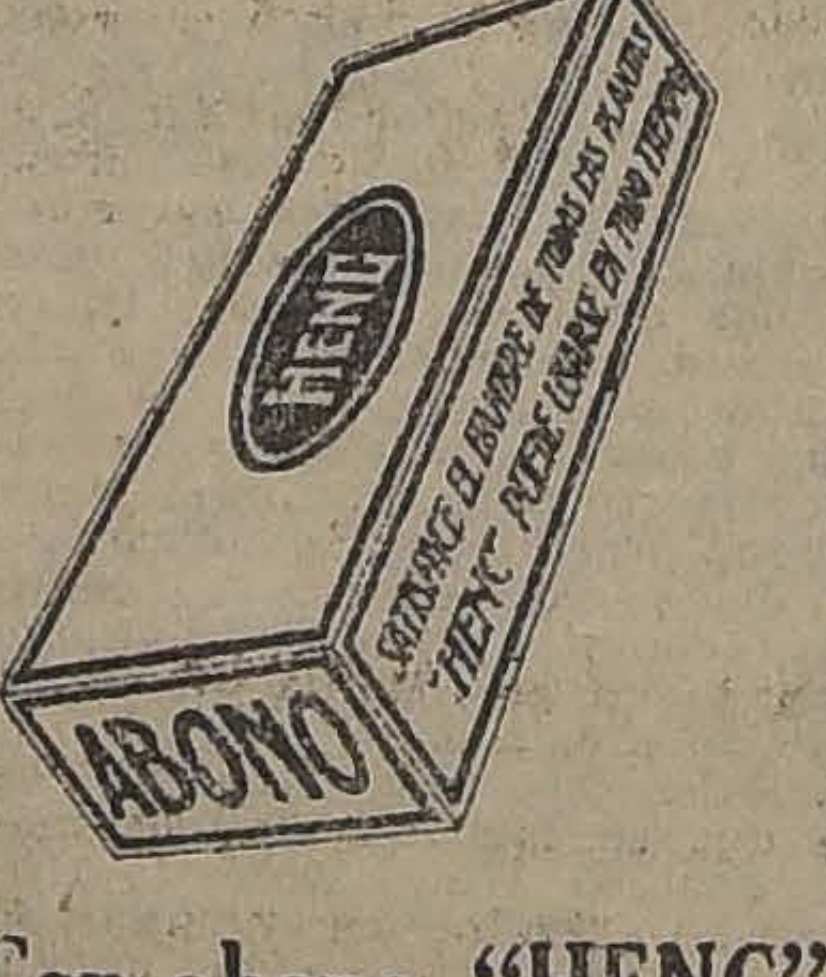

Con abono "HENC"

Preparado científicamente. Puede usarse **en todo tiempo y en todas las plantas.**

Pídalo en todos los buenos Almacenes, Mercerías, Jardines, etc., o directamente a:

Robinovitch e Hijo

Santiago.— Huérfanos 2653.—Tel. 1856.—Casilla 1234

AGENTES

Incendio con cartera para Compañía de Seguros Generales, necesítase.
Dirigirse:

VALPARAISO
CASILLA 553

Poudre de Riz PRECIOSILLA

PROPUESTAS DE LECHE

El Patronato Nacional de la Infancia solicita propuestas públicas para la provisión de leche a sus establecimientos durante el año 1923, en conformidad a las bases que pueden consultarse en la Secretaría, Claras 541, de 1.30 a 6 P. M.

Sólo se admiten propuestas de productores que ofrezcan leche de primera clase y de establos mantenidos en perfectas condiciones de higiene.

No se admiten propuestas de leche transportada por ferrocarril.

Las propuestas se abrirán el Miércoles 6 de Diciembre, a las 6.30 P. M.

BENJAMIN GOMEZ H.,
Secretario.

Carbón de Piedra

doble harneado, $ 120 tonelada a domicilio.

VICUÑA MACKENNA 32

Teléfono 2446

Laboratorio Chile

DIVIDENDO

Se avisa a los señores Accionistas que, conforme al acuerdo de la Junta General de la fecha, queda a su disposición en las oficinas del Banco Nacional, Centro, un dividendo de dos pesos por acción.

Santiago, 22 de Noviembre de 1922.

Camilo Carrasco B.,
GERENTE.

GRAN LIQUIDACION DE MUEBLES

Por conclusión del negocio.

935 Agustinas 935

Se arrienda el local.

Blenorragia

Flores blancas y demás infecciones SECRETAS, por antiguas y rebeldes que sean, se curan con la Inyección Excelsior, del

Dr. DUMONT

¿QUIERE UD.

Aclarar su pelo sin pintarlo?

Compre hoy mismo un frasco de Loción Primaveral Herz, y con el uso de dos o tres frascos, su pelo negro u oscuro se habrá convertido en un castaño precioso.

Se vende en Root 563, entre Carmen y San Isidro. Frasco: $ 5.

INSISTA

HOY Y MAÑANA

Una vez más.
Enfermedades del Riñón, Vejiga e Hígado.

Té Vergel

MARAVILLOSO REMEDIO

Cada caja con instrucciones.

En las buenas Boticas.

ALIMENTO MEYER

EL MEJOR
ENFERMOS
CONVALECIENTES
PARA GUAGUAS

COMPRO

chacra o fundo pequeño con casa habitación cerca de Santiago, a orilla línea férrea hasta $ 100,000 al contado.

Dirigirse a

CASILLA 1785

enviando datos completos e indicaciones para verla.

Poudre de Riz PRECIOSILLA

Auto Hudson

7 ASIENTOS

Perfecto estado. vendo de ocasión.

ESTADO 257

MAISON
GUALTIERI

ESTADO 357, ALTOS

Actualmente todo el lindo surtido de Trajes y Sombreros modelos de grandes casas a precios de

REALIZACION

LA NACION

Santiago, Noviembre 24 de 1922

PROBLEMA DEL CARBON

El Ministro de Industria y as Públicas—ingeniero señor uel Letelier—continúa en su ridad extraordinaria dando ción a los muchos problemas pendientes del Ministerio de cargo. Han sido total o par mente resueltas por el señor elier las cuestiones relativas F. C. Salitrero de Tarapacá, Sindicato Howard, al F. C. de a Los Sauces, al Ministerio Agricultura, y muchas otras, mas de las cuales mantenían ciones pendientes desde hace ies años.

El señor Letelier ha abordado también, con resolución y serenidad, el inquietante y difícil problema del carbón.

Desde el primer momento en que se pudo constatar la pérdida de los mercados para el carbón chileno, y por consiguiente, el cese de producción y la desocupación obrera, el señor Ministro sugirió la idea de gravar con un impuesto a los combustibles extranjeros.

Y también desde el primer momento, nosctros hicimos notar los inconvenientes de carácter económico que esta medida había de provocar en otros grupos igualmente importantes de las industrias nacionales.

En resumen, nuestras observaciones—manifestadas en editoriales sucesivos—tendían a demostrar la existencia de un déficit de producción de carbones nacionales respecto de las necesidades de consumo total de combustibles. En efecto, no era difícil demostrar que, reduciendo a carbón los consumos de petróleo, el consumo total de combustible en el país resultaba casi exactamente igual al doble de la producción máxima de nuestras minas de carbón.

En esas circunstancias, la aplicación de un simple y general impuesto al petróleo y carbón extranjeros, vendría a encarecer ciertas industrias importantes del país. Entre ellas, era necesario considerar de preferencia la industria salitrera, la cual consume en años normales 600 mil toneladas de petróleo.

Naturalmente, en las circunstancias actuales,—en que la competencia del salitre sintético en los mercados principales de nuestro abono, ha venido a producir una obligada reducción en los precios de venta,—toda elevación del costo de producción vendría a afectar gravemente los intereses de la industria. Así, por lo menos, lo demostró la reciente nota dirigida al Gobierno por la Gerencia de la Asociación de Productores de Salitre.

Si se toma ahora en cuenta que la industria salitrera—en un año normal como el 18—pesa favorablemente en nuestra balanza comercial con una exportación equivalente a 500 millones de pesos oro, no se pueden hacer cargos a la industria, porque en el mismo año ha provocado una importación de petróleo equivalente a 9 millones de pesos oro.

Finalmente, respecto de los deberes comparados de protección fiscal para una y otra industria, debe recordarse que el salitre entregó el año 18, aproximadamente, millones de pesos oro a las arcas fiscales y que, en cambio, la industria del carbón no ayuda por ahora en forma alguna directa a costear el presupuesto nacional.

Estas observaciones no tendían, por cierto, a desconocer la necesidad de protección y fomento de la industria del carbón. Eso era lógico y también justo el señalar a cada industria su importancia relativa.

En general, nosotros hemos apoyado la idea del impuesto a los combustibles extranjeros, recomendando, eso sí, el estudio sereno de una fórmula que evite, en primer término, todo perjuicio a la industria salitrera y, en seguida, que ofrezca a las industrias consumidoras de carbones nacionales **la garantía de que el carbón chileno no costaría siempre lo mismo que el carbón extranjero con más un recargo sensiblemente igual al valor del impuesto.**

La fórmula recomendada por nosotros ha sido la llamada en otros países de **anti-dumping.** Se trata con ella, como su nombre lo indica, de evitar el "dumping", o sea el impedir que productos extranjeros entren al país con un precio de venta inferior al costo [illegible] de producción.

Para el caso del carbón, se trataría simplemente de investigar el costo de producción del carbón chileno (suma de los costos de extracción, distribución, servicio de capitales invertidos y utilidad lógica del industrial). En seguida vendría un impuesto aplicado en una forma elástica, de tal modo que el precio de venta del carbón extranjero no resultase inferior al costo de producción del carbón chileno.

Naturalmente, la base de esta nueva política aduanera residiría en la investigación de los costos del carbón chileno. Y para ello pedimos al Gobierno un estudio técnico, imparcial, completo y oficial antes de presentar un proyecto al Congreso.

Según las informaciones hasta ahora conocidas esta sería la idea dominante en el seno de la Sociedad Nacional de Minería y de Fomento Fabril, y no dudamos que los informes de estas corporaciones contribuirán a la acertada apreciación del problema en estudio.

La aplicación de un impuesto a los combustibles extranjeros—según el criterio que se adopte—puede beneficiar a los productores de carbón beneficiando también a la economía nacional; pero puede también favorecer a una sola industria en contra de las otras. Deber del Gobierno, en consecuencia, es pesar el pro y el contra de la medida propuesta y considerar todos los factores que ayuden a fundarla y precisarla. El impuesto parece conveniente. Pero el verdadero problema se refiere a su cuantía y al modo de considerar los casos que, como el de la industria salitrera, constituyen razonablemente una excepción.

No podemos desentendernos de la necesidad de vigorizar una industria de tan vital importancia para la economía nacional como es la industria carbonífera, ni de la conveniencia de independizarnos del pesado tributo que pagamos al extranjero con la internación de petróleos. Nuestro país no cuenta con combustibles líquidos y por consiguiente el mantenimiento de la explotación salitrera que refleja nuestra vida económica y la riqueza fiscal, depende de un producto que no producimos. Pero estos son aspectos que justifican la gravedad que le hemos atribuído desde el primer momento al problema y la necesidad de estudiarlo sin la presión de los intereses en juego.

"LA VENCEDORA"
Cigarrillos Habanos
SELECCIONADOS
80 Ctvos. la Cajetilla

"CURSO DE VACACIONES"

En las próximas vacaciones funcionará, como en años anteriores, en el "Instituto San Martín", San Martín 64, un curso de vacaciones para alumnos de humanidades y preparatorias que tengan ramos atrasados o que deseen adelantar un nuevo curso en sus estudios. Los alumnos tendrán la facilidad de poder ingresar en calidad de internos, medio-pupilos o externos. Los profesores que tomarán parte son todos de Estado. La matrícula está abierta.

26-N

LABORATORIO CLINICO
— DEL —
Dr. Leonidas Corona T.
SANTIAGO
Delicias 868. — Teléfono 2483
Reacción Wassermann, Sección de Química, Sección de Bacteriología.
AUTOVACUNAS [illegible]

ALQUILO
LOS PROPIETARIOS NO PAGAN COMISION

Delicias.—Altos con seis dormitorios, gran salón, comedor, repostero, despensa, dos piezas de servidumbre pieza de baño; en el segundo piso, tres dormitorios, guardarropas y mirador. Luz eléctrica y gas. **Canon: $ 1,000.**

BASCUÑAN.— Casi esquina de la Alameda. Segundo y tercer pisos. Con ocho dormitorios, dos salones, comedor, baño, repostero, tres piezas servicio, luz eléctrica y gas. **Canon: $ 600.**

CARMEN.—Próxima a la Alameda.—Buena casa en altos, en perfecto estado de conservación y aseo. Consta de seis dormitorios, salón, comedor, antesala, escritorio, hall, pieza de baño, pieza de servidumbre, patio y gallinero en bajos. Luz eléctrica. **Canon: $ 600.**

CARLOS OSSANDON B.
168—BANDERA—168

Horas de oficina: de 9 A. M. a 12 M., y de 2 a 5 P. M.

LA ASOCIACION DE VINICULTORES DE CHILE

¡LAS EXPECTATIVAS DEL VACIO!

Don Francisco Correa Errázuriz publicó en 'El Ilustrado" del 22, un artículo que reprodujo al día siguiente 'La Nación", en defensa de la Asociación de Vinicultores de Chile y de los extraños propósitos perseguidos por ella en orden a la derogación del decreto del señor Claro, de Agosto del 22.

Contesté ayer ese artículo en "El Mercurio" sin tener a la mano las Memorias de dicha Asociación; hube, pues, de hacerlo en términos generales sobre las ideas de mi contradictor.

Creo, sin embargo, que tratándose de una Asociación que pretende sustituirse a una Comisión de Control en que está representado el Gobierno con cinco jefes de servicio, el interés social con un médico y el Ilustrísimo Obispo de Dodona y el interés de la industria por numerosos representantes, hay conveniencia en estudiar a través de los documentos de que se dispone la labor de esa institución que reclama del Fisco privilegios tan extraordinarios y una subvención de dos millones de pesos al año.

Entro, pues, en materia, pero séame permitido, todavía, decir unas pocas palabras antes de llegar a los guarismos:

El señor Francisco Correa Errázuriz es, sin duda alguna, uno de los más grandes y progresistas vinicultores chilenos que hacen honor al país. Su palabra tiene que ser forzosamente autorizada. Me complazco en que concide con la mía en cuanto se relaciona a la organización de esta industria y hasta en lo que ya he dicho varias veces de que **el decreto firmado por el Ministro señor Claro Lastarria se ataca única y exclusivamente porque se cree obra del doctor Fernández Peña o entidades que se han manifestado abiertamente enemigas de esta industria.**

Concuerda conmigo el señor Francisco Correa Errázuriz "en "que la exportación de un artículo delicado como el vino no es "para ser emprendida por pequeños productores ni siquiera por "los grandes productores aisladamente, sin estar condenada a un "gran fracaso y que hay que formar tipos en gran escala, etc., "por sociedades poderosas, por "cuanto si se toma en cuenta la "enorme suma de gastos de flete, "derechos, agencias, réclame, etc., "este negocio no puede estar al "alcance de particulares".

Nada de nuevo nos dice el señor Francisco Correa Errázuriz, pues es lo mismo que ha pedido la Comisión de Control, lo mismo que pretende hacer el decreto del señor Claro Lastarria y lo mismo que defiendo yo por ser éste justamente el espíritu de la ley: que se propenda a la exportación en una forma efectiva, formando grandes sociedades cooperativas o uniones sindicales.

No estamos, pues, en absoluto desacuerdo y hasta el señor Francisco Correa Errázuriz en representación de los 500 vinicultores de Lontué y yo en la de los 31,500 del resto de los vinicultores del país, comprendiendo los de Concepción, podríamos emprender juntos esta justa campaña en beneficio de sus propios intereses que así se armonizarían con los intereses del Estado.

Después de la autorizada opinión del único representante del Consejo Directivo de la Asociación de los 500 vinicultores de Lontué, don Francisco Correa Errázuriz, menos que antes, puedo desdecirme de mis afirmaciones que comprobaré más eficazmente una vez que me lleguen los datos oficiales que he pedido sobre estos asuntos en las últimas sesiones del Senado.

Mientras tanto voy a avanzar algunas contestaciones en defensa de los vinicultores de todo el país y especialmente de los de Concepción, basándome en las cuatro minúsculas memorias anuales de la Asociación de Vinicultores chilenos en las cuales no se ha dejado constancia siquiera, como pasa en todas las instituciones, del número de socios con que se formó ni los que han ingresado o dejado de ser socios anualmente.

Nada tenemos que decir de la honorabilidad, prestigio y situación de la lista de nombres de los que son o han sido Directores de la Asociación de Vinicultores que nos presenta el señor Francisco Correa Errázuriz. **Sin embargo, a cualquiera que lea la Memoria del año 1922 (pág. 8) le llamará la atención que esta poderosa Asociación de Vinicultores Chilenos no tiene como capital propio sino la suma de 10,000 pesos, lo que unido al pomposo nombre de Asociación de Vinicultores Chilenos la han capacitado para percibir, de parte del Gobierno, 359,000 anuales, o sea hasta la fecha, cerca de un millón y medio de pesos.**

Se empeña después el señor Francisco Correa Errázuriz en demostrar que esta poderosa Asociación tiene por único objeto desarrollar la exportación de vinos, cumpliendo su fin de dos maneras: comprando vinos por su cuenta a propuestas públicas o vendiendo vinos a comisión.

Si esto es así, el señor Francisco Correa Errázuriz tiene que estar también de acuerdo conmigo en que este sistema dista mucho de ser el régimen cooperativo al cual hace especial mención la ley para la entrega de fondos, de donde podemos deducir ahora que el millón y medio de pesos ha sido ilegalmente entregado, por cuanto contraría los fines de dicha ley.

Para que fuera una cooperativa sería necesario que los socios juntaran su producción y formaran las tipos de vinos de exportación: lo otro es una sociedad comercial, habilitada por el Fisco para hacer los gastos más insignificantes.

Examinemos ahora el capítulo exportación en las Memorias de esta sociedad en los años 20, 21 y 22.

Ya que el señor Correa afirma que la Asociación ha enviado partidas de consideración a México, Buenos Aires y Montevideo, veamos el resultado práctico obtenido por estos "sondeos".

Tomaremos los datos que damos a continuación de las Memorias de la Asociación, ya que el señor Correa Errázuriz a pesar de ser el único representante del Consejo Directivo de la Asociación, declara en uno de sus capítulos que no sabe cuál es la cantidad de vinos exportados.

El año 20 compró por propuestas públicas 1,250 cajones de vino por la suma de $ 35,585.78 que fueron enviados a México. En ninguno de los balances de las Memorias del 21 ni del 22 aparecen todavía ingresados estos fondos a la Sociedad ni se ha dado cuenta de las utilidades obtenidas de esta considerable negociación, a pesar de haber transcurrido dos años.

En el año 21 (pág. 4), y a pesar de tener recibidos ya casi medio millón de pesos como subvención fiscal, aparecen sólo algunos ensayos de venta al Uruguay y Argentina "que no han dado los resultados favorables que era de desear, por falta de seriedad en el cumplimiento de los contratos por parte de los compradores".

El año 22 (pág. 4), aparece enviada una partida sin indicar el número de litros y que se perdió con el naufragio del vapor "Lima", quedando sólo un pleito con la Compañía de Seguros por la póliza de $ 53,675.

Otra partida enviada a Buenos Aires de 42,000 litros, o sea 1,200 arrobas originó, para su recibimiento, el establecimiento de una agencia en la cual se invirtieron $ 81,376.18 que la misma Memoria encuentra a primera vista, un poco exagerado y que nosotros no podemos dejar de exclamar, parodiando al señor Francisco Correa Errázuriz, representante del Consejo Directivo de la Asociación de Vinicultores Chilenos: ¡Es preciso ser comerciante para saber la suma de esfuerzos que se requieren para lograr estos objetos!!! y de dinero fiscal, agregaríamos nosotros, ya que, en realidad, el mantenimiento de estas 1,200 arrobas de vino ha originado un gasto en Buenos Aires de $ 200,000. (Véase Memoria página 9).

Los vinos exportados, dice el señor Correa, son en parte los que la Sociedad ha elaborado y el resto pertenece a unos pocos dueños de viñas de marca que están vivamente empeñados en abrir el mercado exterior y que no han trepidado en correr el albur de perder en gran parte el valor de su producto si no resulta aceptado en el mercado a donde va dirigido.

Esto es precisamente lo que desea la Comisión de Control, el decreto del señor Claro Lastarria y el espíritu de la ley, que existan asociaciones que eviten a los particulares correr el albur o hacer sondeos, enviando sus vinos a ciegas, por si resulta el negocio, pues, "a cualquiera que sea comerciante se le ocurre hacer primero un estudio de la capacidad del mercado y segundo un estudio de la clase de productos que necesita, todo lo cual no se puede hacer sino bajo la forma organizada". Pretender acreditar marcas aisladas es ridícula vanidad que, si en un caso determinado llega a tener éxito, para el interés nacional no tiene importancia alguna.

El señor Francisco Correa Errázuriz se ha sentido ofendido con la petición de datos que yo he hecho en el Senado. ¿Cómo no pedir antecedentes ya que él mismo declara que no conoce cómo se ha hecho la exportación de vinos?

Pregunta a continuación el señor Francisco Correa Errázuriz: ¿acaso se imagina el señor Senador que se trata de repartir esos fondos entre los miembros de la Asociación y privar de ellos a los que no lo son, o cree su señoría que los que formamos parte de ella estamos empeñados en exportar con los dineros que el Estado nos entrega nuestros propios vinos, cerrando la puerta a los que no pertenecen a nuestra Sociedad?

Las Memorias del año 20, 21 y 22 contestan esta pregunta, que desde el sueldo del Gerente, arriendo de oficinas, de bodegas, sueldo de enólogo, del bodeguero, pago de peones, material vinario, compra de vino suelto o embotellado, fletes, comisiones, agencias en el extranjero y hasta los imprevistos se han hecho única y exclusivamente con el millón y medio de pesos entregados por el Gobierno.

Declara también el señor Francisco Correa Errázuriz que hay 34 mil viñateros y que 32 mil de ellos, o sea la totalidad son propietarios de menos de 10 hectáreas y que no han acudido a formar parte de la Asociación de Vinicultores por cuanto están conformes en recibir el beneficio que les aportará el vacío que la exportación produzca y que, sin duda alguna, beneficiará hasta el último dueño de viña de la más apartada región.

Esto me hace ver cada vez más claramente que el decreto del señor Claro Lastarria consulta mejor los intereses de todos los vinicultores del país, ya que la Asociación de Vinicultores sólo les ofrece las expectativas del vacío... que, en síntesis, puede decirse que ha sido en cuatro años de sólo 35,000 litros de los 300 millones de litros que produce el país y de los 400 cajones que dicha institución ha vendido a comisión a don Francisco Correa Errázuriz, invirtiendo en todos estos preparativos cerca de un millón y medio de pesos, sacado de la contribución de los vinicultores de todo el país y que yo no puedo tolerar sigan esperando el **beneficio del vacío** que producirá la poderosa Asociación de Vinicultores Chilenos.

ENRIQUE ZAÑARTU PRIETO

23 de Noviembre de 1922.

CUEVAS Y VALDES OFICINA DE PROPIEDADES Y ACCIONES
FRUTOS DEL PAIS, ABONOS Y GANADOS
Galería Alessandri 7-A. — Casilla 3986. — Teléfono N.o — Santiago
VENDEMOS DOS PROPIEDADES DE RENTA

PRIMERA.— A dos cuadras de Alameda, casa de esquina, dos pisos, dividida en 31 casitas de material sólido en muy buen estado $ 355,000.
Tiene $ 50,000 de deuda hipotecaria.
Produce $ 43,200.
OTRA.— Casa de dos pisos material de cal y ladrillo de esquina, a nueve cuadras de Alameda, con veinte casitas en muy buen estado, carros a la puerta.—Precio: $ 260,000.
Deuda hipotecaria, $ 40,000.
Produce: $ 31,200.
Tenemos pedidos urgentes de casas de $ 30,000, $ 40,000, $ 60,000, sin renta, y de $ 100,000 a $ 300,000, con renta, garantizamos negocio rápido, siempre que sean precios comerciales.

RESIDENCIA AMOBLADA

Ofrecemos en arriendo una elegante residencia moderna en situacón muy central con mobiliario de primera clase, compuesta de salón, comedor, hall, 4 dormitorios, pieza de vestir y dos instalaciones de baño completas. Servidumbre, patio, etc. Se arrendaría por dos años. Entrega inmediata.

Enrique Rozas Ariztía-Arturo Pérez Riesco
AGUSTINAS 1122 — TELEFONO 3033

Tres Premios en la Exposición Industrial de 1922
Adjudicados a la Fábrica de MASNATA Y RODAS
Primer Premio: Medalla de Oro, por su conjunto y presentación de Salas de Toilet, que se rematará según aviso.
Primer Premio: Medalla de Oro, por sus artefactos de granito artificial.
Segundo Premio: Medalla de Plata, por sus ladrillos mosaicos.
CIENFUEGOS 33 :-: TELEF. ING. 1878
PROXIMAMENTE SE TRASLADARA A SU
Local propio: GARCIA REYES 77

HOTEL MIDI
(Próximo a la Estación del Norte)
PUENTE 731. — TELEFONO 3994
Es el mejor, recién establecido. Servicio de primer orden para familias y pasajeros.
Confort en todos los departamentos.
Cocina a la altura de los mejores hoteles. Sus precios son al alcance de todos.
Se reciben pensionistas.
PUENTE 731

EXTENSO SITIO
En FRANKLIN esquina de Santa Elena, con desvío de los Ferrocarriles del Estado, SE VENDE
AGUSTINAS 1042

Se vende Leña de Espino
en el fundo PERALITO, a 15 kilómetros de Santiago.
PUESTA EN EL FUNDO, $ 6.50 POR CARGAS.
PRECIO LOS 100 KILOS, $ 7.00 TROZADA.
Puesta a domicilio en Santiago, en cantidades no menos de 30 quintales, a $ 8.50 los 100 kilos.
Datos por Teléfono N.o 7, oficina Renca y en Santiago
CUEVAS Y VALDES
GALERIA ALESSANDRI N.o 7 A.—TELEF. 3213, CASILLA 3986
24-N

MOTOR A GAS POBRE
MARCA "IMPERIAL"
Fabricación inglesa 35 RP., efectivos, con su planta de gas y accesorios. Se etnrega funcionando.
Verlo y tratar:
FUNDICION LIBERTAD
SANTIAGO :—: LIBERTAD 53

2 Nuevos Fundos
Entre Curicó y Molina
DE 200 Y 300 CUADRAS REGADAS
AMBOS DE MUY RICOS SUELOS
VENDO EN $ 350,000 Y $ 625,000
En Colchagua
VENDO VALIOSO Y GRAN FUNDO
15,000 CUADRAS, 335 REGADAS
SUELO DE LA MAS RICA CLASE
PRECIO: $ 1.250,000
SECCION FUNDOS
ALEJANDRO GREENE CRUZAT
ALEJANDRO GREENE VALVERDE
Teatinos 86 — Casilla 3722

Quintas - Chalets
DE TODO GUSTO Y MUY CONFORTABLES
VENDEMOS LOS SIGUIENTES:
10 En Avenida Pedro Valdivia
12 En Providencia y Los Leones
15 En Ñuñoa y Los Guindos
10 En Avenida Macul y alrededores
20 En Avdas. diversas, cerca carros
y varios en Viña, Cartagena, Zapallar, etc.
ALEJANDRO GREENE CRUZAT
Sección Propiedades Urbanas
OSCAR GREENE VALVERDE Y JORGE GUZMAN PALACIOS
TEATINOS 86.—CASILLA 3722

LA IMPORTACION DE TRIGO ARGENTINO Y EL DESARROLLO DE NUESTRA AGRICULTURA

La Sociedad Nacional de Agricultura ha enviado al Gobierno la siguiente comunicación:

"Santiago, 11 de Noviembre de 1922.

Señor Ministro:

El Consejo Directivo de la Sociedad Nacional de Agricultura se ha ocupado en sus sesiones últimas en estudiar la situación que se presenta a la industria agrícola con motivo de la importación de trigo extranjero, que ha venido efectuándose en el corriente año, y ha acordado solicitar de US. la adopción de algunas medidas tendientes a cortar los peligros que esa importación representa.

Según comunicación oficial de nuestro cónsul en Buenos Aires, desde el 14 de Setiembre hasta el 13 de Octubre ppdo. se han internado cuatro mil toneladas de trigo, de procedencia de la República Argentina.

Cuando el Consejo Directivo tuvo conocimiento de la internación de una de estas partidas y previó el peligro de que con ella se introdujesen nuevas plagas se dirigió sobre el párticular al señor Director de la Estación de Patología Vegetal, el que concurrió a una de sus sesiones e informó verbalmente que, previa autorización del Ministro de Hacienda y sin conocimiento de la oficina de su cargo se había introducido por el puerto de San Antonio un cargamento de trigo de procedencia Argentina que, según se le había manifestado, alcanzaba a 25,000 quintales métricos.

Agregó que conocido el hecho y cuando el cargamento estaba ya repartido entre varios compradores se había apresurado a tomar muestras de él, las que, en atención a la cuantía del cargamento, se limitaron a una de cada 500 sacos. Del examen hecho en mi oficina resultó la presencia de gorgojos y carbones (polvillo).

Observó el señor Camacho que la existencia de carbones y gorgojos no era causa suficiente para impedir la internación del trigo, pero que, sí justificaba su desinfección, como se hace en todos los países. Agregó que existían en la República Argentina otras enfermedades en el trigo, como la polilla y la hormiga, todo lo cual manifestaba la necesidad urgente de que se dictara la ley de policía sanitaria, pues en la actualidad la acción de la Estación de Patología Vegetal está limitada a la que se le concede en algunas disposiciones de la ley de Aduanas.

Además, el Inspector Agrónomo de la Aduana de Talcahuano, en nota dirigida a la Sociedad Agrícola del Sur, dice que "en el trigo desembarcado en Tomé por los señores León e Hijos, venían dos insectos que pertenecen al orden de los coleópteros, que no existen en el país y que atacan en general a todos los productos almacenados, y que son el "Tenebroides mauritanicus" y el "Latretricus orisae".

Con posterioridad a estas informaciones, el Director de la Oficina de Patología Vegetal ha elevado a la consideración de US. un informe en que se hacen análogas observaciones a las que expresó en este Consejo, y se indican las medidas que deben adoptarse para poner al país a cubierto de la introducción de nuevas pestes.

Agrega en su informe el señor Camacho que es necesario estar prevenido para poder aplicar a las partidas de cereales que lleguen en el futuro las medidas de control necesarias a fin de evitar la entrada de nuevas plagas o de las mismas que ya tenemos en el país, pues el que ya haya varias especies de gorgojos no justifica, a su juicio, dejar la puerta abierta para que lleguen mayores cantidades e infecten las bodegas, graneros y molinos y hagan imposible la disminución de estas plagas por muchos esfuerzos que se gasten para conseguirlo.

Termina el señor Director haciendo ver la conveniencia de que el Gobierno ratifique la Convención de Defensa Agrícola celebrada en Montevideo en 1913, a la cual concurrió nuestro país.

Este Consejo Directivo concuerda ampliamente con lo que se manifiesta en este informe, y se permite solicitar de US. la pronta adopción de las medidas que en él se proponen al Gobierno.

Todo país bien organizado defiende con severas medidas su propio suelo de la introducción de plagas extranjeras: y estas medidas han llegado a tal extremo de previsión que se ha prohibido algunas veces en países europeos la internación de nuestro pasto por el temor al contagio de la fiebre aftosa. Nosotros debemos adoptar también las medidas necesarias a fin de no agravar la situación, ya bastante difícil, que se presenta para el ejercicio de la industria agrícola.

Dios guarde a US.—(Firmado): **Luis Larraín Prieto**, vice-presidente.—**E. Guzmán**, secretario".

FOSFATOL
Este gran alimento fosfatado es la harina preferida para robustecer a los niños y con razón ha merecido el primer premio en la Exposición Industrial.
No lo olviden las madres de familia.

ASCENSORES ELECTRICOS SUIZOS
"SCHINDLER"
Lo más perfecto, seguro y económico. Pidan presupuestos a sus representantes.
OFICINA LUIS HARNECKER
BANDERA 70, 2.o PISO—CASILLA 2786—TELEFONO 2651

LA GRAN CONVENCION DEL PARTIDO DEMOCRATA, REUNIDA EN TALCA, INICIO AYER LA DISCUSION DEL PROBLEMA POLITICO

Numerosos delegados de provincias abogan por la libertad de acción, defendiendo el diputado señor Correa Ramírez, enérgicamente, el régimen de Alianza Liberal

EN LA SESION NOCTURNA DIERON CUENTA DE SUS MANDATOS LOS PARLAMENTARIOS, EL MINISTRO DE INSTRUCCION, SEÑOR PAREDES, Y EL CONSEJERO DE ESTADO, SEÑOR GUARELLO

La Convención acordó enviar un telegrama de saludo al Ministro de Instrucción de México, Sr. Vasconcellos

En la sesión matinal de hoy se discutirá la cuenta de los parlamentarios y en la vespertina se continuará el debate político

(De nuestro Enviado Especial, por Telégrafo)

Constituída definitivamente la gran Convención que el Partido Demócrata celebra actualmente en Talca, con la elección de Mesa Directiva y la aprobación de los poderes quedados en segunda discusión, ha entrado esta asamblea a discutir el problema de mayor importancia que le señala su tabla: las orientaciones políticas futuras del Partido.

Por las informaciones detallas que nuestro Enviado Especial nos ha remitido ayer, y que reproducimos a continuación, se puede presumir que este debate será de alguna duración, sin que por el momento pueda hacerse una apreciación exacta respecto de la forma cómo la Convención resolverá la trascendental cuestión que entraña definir la futura posición del Partido en el concierto político y parlamentario.

A pesar de la incertidumbre que a este respecto reinaría en la Convención, podría adelantarse que en definitiva se resolverá el mantenimiento del régimen de Alianza Liberal, encuadrándose la unión de los partidos Radical, Liberal y Demócrata, en pactos definidos y precisos, con acuerdos que den absoluta garantía a las tres colectividades tanto en el orden político como en el electoral.

Así lo habrían manifestado prestigiosos demócratas que han tenido oportunidad de imponerse del ambiente que domina en el seno de la gran Asamblea de Talca, acerca de tan importante como trascendental problema.

Damos a continuación las informaciones telegráficas recibidas ayer y anoche de nuestro Enviado Especial.

La sesión matinal

"Talca. — "La Nación". (12.40 P. M.) — La sesión matinal se abrió a las 9.30, presidida por el señor Pradenas Muñoz, con asistencia del Ministro de Instrucción, señor Paredes; del Consejero de Estado, señor Guarello, de los parlamentarios y convencionales y de gran público.

"Se continuó la discusión del informe sobre los poderes objetados, terminándose con la aprobación de los indicados por la Comisión.

"En seguida se acordó designar diversas comisiones para que informen sobre las reformas del Reglamento y del Programa del Partido, como igualmente una, que debe estudiar e informar los asuntos de orden político es decir, los pactos de Alianza Liberal, y las diferentes proposiciones presentadas sobre libertad de acción y autonomía.

"Por último, se dió lectura a la tabla de la Convención, cuya discusión se iniciará en la sesión de esta tarde.

Felicitaciones al señor Pradenas

"El señor Pradenas ha recibido en la mañana de hoy numerosas comunicaciones telegráficas por su designación de Presidente de la Convención. Entre esas comunicaciones, figuran las de numerosos parlamentarios, de la juventud demócrata de Santiago, Valparaíso y otras ciudades, las cuales se manifiestan entusiasmadas por la designación de uno de sus dirigentes para tan elevado cargo.—El Enviado Especial".

Acuerdo del Centro Demócrata

El Centro Demócrata en sesión de anoche acordó enviar una delegación del Centro a la Convención, compuesta del secretario Luis Planells y señora Celinda Arreguí.

Esta delegación partirá hoy a Talca.

Las Comisiones

"TALCA. — "La Nación".—Las Comisiones de reformas reglamentarias y del programa y la de asuntos políticos, están formadas así: la primera por los señores Angel Guarello, Anaclicio López, Manuel Reyes, Horacio Azócar y Juan Bautista Bustos; la segunda, asuntos políticos, por los señores Vicente Adrián, Lindorfo Alarcón, Luis Enrique Concha, Juan Araya Escón y Rodolfo Millán. Los tres primeros son de tendencias francamente aliancistas y los dos últimos partidarios de la libertad de acción del Partido. —El Enviado Especial."

La sesión de la tarde

"TALCA.—"La Nación" (8 P. M.)—En estos momentos se levanta la sesión de la tarde, que se inició a las 2.25, presidida por el señor Pradenas y con asistencia del Ministro señor Paredes, de los parlamentarios y convencionales y de extraordinaria barra.

Cuenta.—Se leyó y aprobó el acta de la sesión matinal. Se dió cuenta de numerosas comunicaciones y telegramas de adhesión."

Cuestiones sociales y económicas

"Se nombró la siguiente Comisión para que estudie e informe los proyectos relacionados con los problemas sociales y económicos: Carlos Smith, Eliodoro Vargas B., Rudecindo Rocco y Luis A. Mardones.

Igualmente se designó la siguiente Comisión para que estudie diversos proyectos sobre cuestiones de orden interno: Amada Quiroz, Luis Quezada, Benedicto Saavedra, Julio Oñate y Nolasco Cárdenas.

Reorganización de la Agrupación de Chillán

"Entrándose a ocupar de la situación de la Agrupación Demócrata de Chillán, se acordó su reorganización, designándose la siguiente Comisión para dar cumplimiento a este acuerdo: diputados Pradenas y de la Vega y Juan B. Bustos."

Cuestión política

"Se da cuenta de una petición firmada por 27 convencionales, solicitando que la Convención acuerde entrar inmediatamente a la discusión del problema político, cuyo debate quedaría cerrado al término de la sesión nocturna.

"Puesta en discusión, se produjo una viva oposición y la Mesa Directiva hizo presente que había acuerdo de la sala para debatir la cuestión política en forma amplia.

"El diputado señor Chanks, usando de la palabra, manifestó que la primera obligación que tenía la asamblea era la de ocuparse de la cuestión social, a fin de demostrar que el partido se preocupa verdaderamente de la situación del pueblo y trabaja por mejorar su condición.

"A este efecto hizo indicación para celebrar dos sesiones secretas en el día y una pública en la noche. En las secretas se trataría de preferencia de la actuación que algunos dirigentes del Partido han desarrollado y que a juicio del orador es ruinosa para los intereses de la democracia y del pueblo.

"Las palabras del señor Chanks suscitan un vivo debate y mientras algunos convencionales protestan, otros aplauden y se adhieren a sus declaraciones.

"Terminado este incidente, el Presidente, señor Pradenas, hace indicación, que fué aprobada, para entrar inmediatamente a la discusión de los asuntos políticos, destinándose la primera hora de la sesión nocturna a oir la cuenta de los parlamentarios, Ministro y Consejero de Estado.

El debate

En conformidad al acuerdo anterior, se inició inmediatamente el debate político.

Usa de la palabra, en primer término, el convencional Ferrada, quien en representación de los convencionales de provincias, rindió un cariñoso homenaje a los fundadores sobrevivientes del Partido, señor Guarello y otros.

Usó de la palabra el delegado de Malleco, señor Mora, quien expresó que en virtud del mandato expreso de la Agrupación, sustentaría y votaría la libertad absoluta del Partido en materia política y electoral.

Criticó la alianza con radicales, declarando que la influencia de este Partido era nefasta a los intereses de la democracia de las provincias del Sur, pues, mientras ellos defienden su libertad para suscribir pactos con fines políticos y electorales, atacan a los demócratas, prohibiéndoles seguir su ejemplo. Recordó que la Convención Demócrata de Malleco votó por unanimidad la libertad de acción, con lo cual aspiraba a hacer triunfar dos candidatos a diputado en los departamentos de Traiguén y Collipulli.

En idéntico sentido habló después el delegado señor Gumecindo Saavedra, y el convencional por Ancud señor Gonzalo Bañados, quien hizo una severa crítica de la situación fiscal que se ha creado en la presente administración.

El convencional Juan Solís, delegado de Viña del Mar, abogó también porque se declare la libertad de acción y refiriéndose a las promesas que se hicieron a las clases trabajadoras durante la campaña presidencial de 1920, manifestó que no se habían cumplido, por lo cual los obreros miraban con desconfianza toda unión del partido con colectividades que tengan afinidades con la Moneda.

"La Administración del Sr. Alessandri, agregó, ha sido nula en beneficios para las clases proletarias y el pueblo trabajador sufre y muere desvalido y sin atención, mientras la Moneda despacha embajadas rumbosas y con gran derroche de dinero en visitas inútiles a otros Gobiernos tan oligárquicos como el nuestro. Con esto se comprueba, desgraciadamente, que el actual Gobierno no ha querido hacer la felicidad del pueblo".

Terminó protestando por la labor infecunda que en materia defensa del trabajador han desarrollado los diputados y formulando indicación, para el caso de que se llegara a aprobar el régimen de Alianza Liberal, de que entre las cláusulas de los futuros pactos se dejara establecido como condición obligatoria la protección a las industrias metalúrgicas.

También usaron de la palabra propiciando la libertad de acción, los siguientes convencionales: Nicanor Villarroel, delegado de Castro; Anaclicio López, de Taltal; Delfín Araya, de Valdivia; Amador Grandón, de San Bernardo; y Pedro Oñate, de Talcahuano.

El señor Araya presentó una moción aprobada por la Agrupación de Valdivia, para declarar la libertad de acción sobre ciertas bases, y el señor Grandón atacó la política ministerial desarrollada por los Ministros radicales señores Quezada Acharán y Arancibia Laso, que significaba un franco atropello a los derechos de las clases proletarias.

Obligado por algunas alusiones, el presidente, señor Pradenas, pronunció un corto discurso aclarando algunos conceptos y reiterando las declaraciones de su firme propósito y voluntad de luchar por el abatimiento de los partidos antagónicos al Demócrata.

Por el último, el diputado señor Correa Ramírez pronunció un extenso discurso que fué muy aplaudido, haciendo una enérgica defensa del régimen de Alianza Liberal y de la unión con el Partido Radical.

El Diputado por Santiago habría expresado en los pasajes más importantes de su discurso que el Partido Demócrata tenía absoluta necesidad de buscar alianzas con partidos afines como el Radical, para poder trabajar por la gran obra que en pro del bienestar del pueblo tenía que realizar. Hagamos pactos buenos y sinceros, sobre bases definidas, de cuyo cumplimiento se responsabilicen los dirigentes firmantes y habremos hecho una gran labor, porque no hay que desconocer que el desarrollo del país y la felicidad de las clases trabajadoras dependen únicamente del mantenimiento de la Alianza Liberal, del vigor y entusiasmo con que sus componentes, unidos en un solo esfuerzo, vayan a la conquista de las mayorías parlamentarias para poder gobernar conforme a las doctrinas y principios liberales.

Por último, hizo atinadas consideraciones sobre el valioso apoyo electoral que el Partido Radical ha prestado al Demócrata.

A continuación se levantó la sesión. — El Enviado Especial.

Manifestación

"TALCA.— "La Nación". — El señor Manuel Valencia Díaz ha ofrecido esta noche un banquete al Ministro señor Paredes. Asistieron numerosos convencionales, los parlamentarios y el señor Pradenas.— El Enviado Especial.

La sesión de la noche

"TALCA.—"La Nación".—(11.25 P. M.)—La sesión nocturna se abrió a las 10 y su primera hora estuvo destinada a oir la cuenta de los parlamentarios, del Ministro señor Paredes y del Consejero y ex-Ministro, señor Guarello.

"El señor Guarello, en un extenso discurso, dió a conocer la labor que le correspondió desarrollar durante su vida parlamentaria y como Consejero de Estado, señalando los principales proyectos de ley a cuyo estudio había contribuído.

Dando cuenta de su actuación ministerial, se refirió a la situación del profesorado primario, declarando que había estudiado con especial interés el problema de la clasificación, que no pudo resolver por su alejamiento repentino de las tareas del Gobierno; la creación del Liceo de Niñas de Mulchén y de otros establecimientos de enseñanza; la participación que le cupo en el estudio y despacho de numerosos proyectos de ley relacionados con su Ministerio por el Congreso, etc.

A continuación el diputado señor Vargas Márquez, en nombre de sus colegas de representación leyó una interesante memoria, dando cuenta de la labor que individualmente ha cabido a cada uno de los diputados. Fué muy aplaudido.

En seguida el Ministro señor Paredes, hizo una breve y elocuente reseña de su labor en el Gobierno, siendo estruendosamente aplaudido por la Convención.

El senador señor Concha, después de hacer una rápida exposición de su actuación en el Senado durante el año que lleva de representación parlamentaria, entró a hacer un estudio crítico de la situación del Partido y de sus propósitos como senador demócrata. Fué entusiastamente aplaudido, especialmente cuando manifestó que en su concepto la labor política y parlamentaria del Partido no debía limitarse a alcanzar puestos públicos para sus adeptos, sino a trabajar con sinceridad por la defensa de las clases obreras.

Por último, el diputado señor Gutiérrez, en una extensa exposición, dió cuenta de un sus trabajos parlamentarios y como Ministro de Industria del Gabinete Arancibia Laso-Barros Jarpa. La Convención le hizo objeto en repetidas ocasiones de cariñosos aplausos.

Saludo a Vasconcellos

Antes de levantarse la sesión se trae al debate las declaraciones que el Ministro de Instrucción Pública de México, señor Vasconcellos, hizo durante su estada en Chile, refiriéndose a cuestiones sociales.

La Convención acordó enviar un telegrama de saludo y adhesión al distinguido político mexicano.

Felicitación al Presidente de la República

El diputado señor Chanks, después de hacer algunas consideraciones sobre la costumbre que se tiene en nuestro país de criticar los actos de sus hombres dirigentes, propone que se envíe un telegrama de felicitación al Presidente de la República por su reciente viaje a las provincias del norte.

Esta indicación levanta una serie de protestas, por lo cual se dejó pendiente para otra ocasión.

La sesión de mañana

Se me informa que la sesión matinal de mañana estará destinada a discutir la cuenta de los parlamentarios.

El debate político se continuaría en la sesión vespertina.—El Enviado Especial.

EL PRESIDENTE DE LA CONVENCION, SEÑOR PRADENAS MUÑOZ, HABLA PARA "LA NACION"

"Talca.— "La Nación".— (10.20 P. M.)—Aprovechando un momento de descanso que toma el Presidente de la Convención, señor Pradenas Muñoz, le he solicitado algunas declaraciones sobre el ambiente de esta gran asamblea respecto del interesante debate político iniciado en la tarde de hoy,

"El señor Pradenas Muñoz me ha declarado lo siguiente:

"Por el debate de esta tarde, se ve bien claro que en la Convención se diseñan tres corrientes o tendencias políticas.

"Los autonomistas absolutos, que son los que aspiran a cortar toda relación o compromiso con los partidos históricos, llámense radicales, conservadores, liberales, etc.; los que propician la libertad de acción de las provincias, es decir, aquellos que creen que el interés del Partido está en ir unido en unas ocasiones con radicales, en otras con conservadores, o liberales o nacionales, para estar siempre en el Gobierno con aquellos que ofrezcan mayores garantías o ventajas y, por último, la corriente aliancista, que sostiene que este régimen es el único posible para la felicidad de la República y para el interés del Partido.

"¿Cual de estas tres corrientes triunfará en este debate? Difícil es predecirlo y según mi impresión, creo que el Sábado próximo se descorrerá el velo que cubre esta incógnita y sabremos si se derrumba definitivamente la tan mal traída Alianza Liberal, si realizamos la única aspiración de los verdaderos demócratas de unirnos con los trabajadores, para formar el frente único obrero, o si autorizamos a las Agrupaciones para que hagan pactos con Dios y con el Diablo.

"Mi pensamiento a este respecto es bien conocido y no necesitaría repetirlo aquí. Deseo sinceramente que mi Partido sólo vaya al Gobierno cuando haya alcanzado aquel grado de preparación que dan a las colectividades políticas la disciplina y el constante ejercicio de sus doctrinas e ideas, a fin de que sin estar unido o en concomitancias con otros partidos políticos, por afines a nuestras ideas que sean, pueda realizar las grandes aspiraciones de renovación social que se contemplan en su programa y pueda remover los oderosos obstáculos que se oponen al avance de nuestros ideales de redención e imponer el régimen de la verdadera justicia social y de la igualdad económica.

"¿Que no tendremos fuerzas materiales suficientes para imponer nuestros principios en la actual Convención? No importa. El hecho es que de día en día va aumentado el número de nuestros correligionarios que, llenos de un sano optimismo y con entusiasta fe en nuestras aspiraciones, vienen a cooperar a nuestra labor para independizar al Partido de extrañas tutelas, por elevadas y altas que ellas sean y para encauzar su acción hacia la consecución de los principios consignados en el programa. Nuestros principios tienden a librar al proletariado nacional de la esclavitud social y económica.

"Para llegar a la realización de estas aspiraciones pretendemos formar el frente único obrero, con un electorado sano y consciente, tan formidable que las carcomidas columnas del privilegio vacilarían o se derrumbarían estrepitosamente."

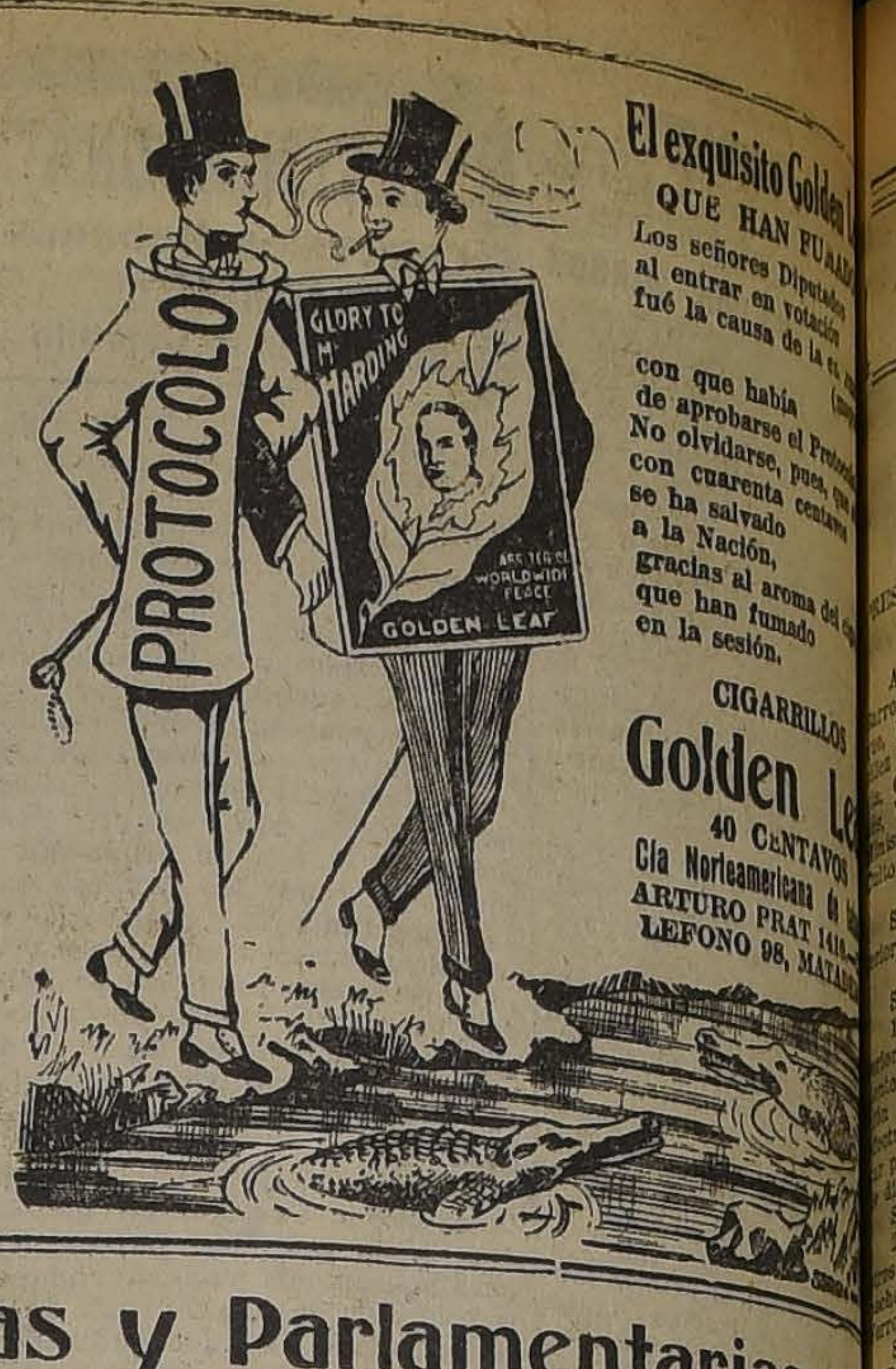

El exquisito Golden
QUE HAN FU
Los señores Diputados
al entrar en votación
fué la causa de la
con que había
de aprobarse el Proto
No olvidarse, pues, que
con cuarenta centavos
se ha salvado
a la Nación,
gracias al aroma del
que han fumado
en la sesión.
CIGARRILLOS
Golden Le
40 CENTAVOS
Cía Norteamericana de
ARTURO PRAT 141
LEFONO 98, MATA

Notas Políticas y Parlamentarias

LOS ARREGLOS DE WASHINGTON ANTE EL CONGRESO

Ayer se produjo acuerdo en el H. Senado para entrar al debate de fondo del Protocolo, sin pronunciarse sobre la cuestión constitucional y sin sentar un precedente

El senador señor Ochagavía dejó iniciadas ayer sus observaciones sobre la cuestión de fondo y continuará en la sesión de esta tarde

Se estimaría en los círculos políticos y parlamentarios que el debate podría quedar terminado esta tarde, efectuándose la votación en la sesión del Lunes próximo

PACTOS DE UNION NACIONAL

La Junta Ejecutiva Nacional autorizó ayer a sus delegados para que previas algunas gestiones, den una respuesta definitiva sobre la senaduría de Coquimbo

LOS ARREGLOS DE WASHINGTON

En nuestra edición anterior, informando sobre el debate internacional a que ha dado origen en el H. Senado la tramitación del acuerdo aprobado por la Cámara de Diputados sobre el Protocolo y Acta Complementaria de Washington, decíamos que en todos los centros políticos y parlamentarios se daba por terminada ya dicha cuestión.

Este debate habría podido quedar finiquitado en la sesión del Miércoles último, aceptándose la indicación del senador por Ñuble, señor Alessandri, de que se dió cuenta anteriormente; pero, con motivo de un nuevo discurso que en la sesión de ese día pronunció el señor Ministro de Relciones Exteriores, se reabrió el debate hasta el término de la hora de la sesión, la cual fué levantada a petición del senador por Malleco señor Bulnes.

Esta indicación del señor senador por Malleco, obedecía al propósito de dar facilidades y tiempo para que se produjera un acuerdo sobre la fórmula que habría de adoptarse, a fin de conciliar el deseo de no resolver la cuestión en atención a un caso determinado que podría afectar a las relaciones futuras de ambas Cámaras, ya que ella entrañaba una cuestión constitucional cuya gravedad ha sido reconocida por todos, y a fin de pronunciarse al mismo tiempo sobre el Protocolo mismo.

Ayer se produjo este acuerdo y, según nuestras informaciones, al abrirse la sesión secreta, el Presidente señor Claro Solar, habría solicitado el asentimiento tácito de la Sala para entrar a considerar la nota de la Cámara de Diputados, en la cual se transcribe el acuerdo sobre el Protocolo y Acta Complementaria de Washington, sin sentar precedente y prescindiendo, por ahora, de la cuestión constitucional planteada.

Así se acordó. Entrando al debate sobre la cuestión de fondo, el senador por Chiloé, señor Ochagavía, que tenía solicitada la palabra, usó de ella, ocupando los últimos momentos de la sesión y dejando pendientes sus observaciones para la sesión próxima.

Aunque la sesión de esta tarde, no está destinada a la cuestión internacional, se hablaba ayer de hacer en la primera hora de la sesión de hoy indicación para darle preferencia y se creía que, en tal caso, la votación tendría lugar en la sesión del Lunes próximo.

JUNTA EJECUTIVA NACIONAL

Ayer celebró sesión extraordinaria la Junta Ejecutiva del Partido Nacional, presidida por el señor don Felipe Herrera con asistencia de la mayoría de sus miembros, de los parlamentarios del Partido y del secretario del Partido, don Carlos Acuña.

Se leyó y fué aprobada el acta de la sesión anterior. Se dió cuenta de varias comunicaciones de orden interno.

La Junta pasó a ocuparse de la consulta hecha por sus delegados ante la Unión Nacional con respecto a las ubicaciones senatoriales que se han designado al Partido.

Oída la exposición de los delegados, sobre lo tratado en las últimas reuniones de los tres partidos pactantes, la Junta acordó, después del debate respectivo, a indicación del Presidente, señor Herrera, comisionar a los vice-presidentes señores Hederra y Echavarría para que, previas las gestiones que se les encomendó realizar, den una respuesta definitiva a los delegados de la Unión Nacional, con respecto al ofrecimiento de la senaduría de Coquimbo.

Finalmente, la Junta en conocimiento de algunas comunicaciones dirigidas al Presidente del Partido por el señor Luis A. Mesa Torres, acordó transcribir a los parlamentarios del Partido las peticiones en favor de varias obras de mejoramiento en la comuna de Coltauco, del departamento de Cachapoal, con el objeto de que las patrocinen ante el Gobierno y el Congreso.

INTERPELACION

El Ministro de Hacienda, señor Edwards Matte, anunció ayer en el Senado que en la sesión del Lunes próximo contestaría la interpelación formulada por el senador señor Enrique Zañartu, sobre el decreto interpretativo de la ley de alcoholes.

COMISIONES DEL SENADO

La Comisión de Gobierno reunida ayer, se ocupó del proyecto sobre monopolio de una línea de aeronavegación entre Concepción e Iquique y acordó informarlo con diversas modificaciones.

A continuación se entró a estudiar el proyecto de Estatuto Administrativo presentado por el senador señor Aguirre Cerda.

Entre los acuerdos que la Comisión tomó figura el de enviar un oficio a la Ilustre Municipalidad de Santiago, solicitándole envíe los antecedentes del proyecto de contrato sobre mejoramiento del servicio de alumbrado eléctrico. Estos antecedentes los necesitaría la Comisión para poder adelantar el estudio e informe del mensaje que se refiere al alza de tarifas de tranvías.

—La Comisión de Hacienda también se reunió ayer tarde y acordó informar favorablemente la modificación propuesta por el senador señor Silva Cortés al proyecto que reforma la ley vigente sobre cuenta bancaria y cheques.

CODIGO DE PROCEDIMIENTO PENAL

En el primer cuarto de hora de la sesión de ayer del Honorable Senado, se pusieron en discusión las modificaciones que la Cámara de Diputados introdujo al proyecto de reforma del Código de Procedimiento Penal, y por 13 votos contra 1 acordó insistir en sus acuerdos anteriores.

CONSTRUCCIONES OBRERAS EN EL APOSTADERO NAVAL DE TALCAHUANO

El Honorable Senado aprobó ayer en general el proyecto que autoriza la inversión de tres millones quinientos mil pesos en la construcción de casas para obreros en el Apostadero Naval de Talcahuano. La discusión particular quedó para una pri sión.

CONVENCION LIBERAL DEMO

El Sábado 25 del actual mora este Partido el pri versario de la Convención da en 1921 y en la cual una nueva constitución programa y estatuto.

Con este motivo se ha sado celebrar en esta gran banquete y una asam lemne, pero estando el pa el peso de una desgracia se resolvió suspender el destinando los fondos los damnificados por el

El día indicado se celebr sólo en el Club del Partido 6.30 P. M., una asamblea en la cual harán uso de la bra los señores Enrique Prieto, Presidente del Partido lio Prado Amor, Presidente rectorio Departamental y la Jara, Presidente del Ce Propaganda de la Juventud

Se nos encarga invitar acto a todos los liberales de ticos de la capital.

CAMARA DE DIPUTADOS

Tampoco celebró sesión falta de número la Cámara de putados.

Asistieron los señores: Guillermo, Claro Salas Forster Guillermo, González A., Grez Padilla Eduardo, Rafael Luis, Guzmán Jorquera Francisco, Leckie ham, Lisoni Tito V., Opaso Pedro, O'Ryan Manuel J., Miguel A., Piwonka Alfredo chucq Roberto, Ramírez Frías más, Rivas Vicuña Pedro, guez Mac-Iver Enrique, Ruiz los A., Salas Romo Luis, Roberto, Serrano Arrieta Luis rra Wenceslao, Silva Campo tavo, Silva S. Matías, Vidal cés Francisco, Yrarrázaval Eduardo.

CITACION

Ayer se repartió la siguiente tación, para la sesión de hoy Senado:

"Santiago, 23 de Noviembre 1922.— De orden del señor dente tengo el honor de co car a US. que el H. Senado fecha 20 del actual, acordó brar sesión el día, de Viernes, a las horas de costumbre destinada a la discusión de los guiente negocios:

Proyecto sobre destinación terrenos fiscales al servicio de policía de Santiago;

Proyecto sobre reformas ley de Registro Civil;

Proyecto sobre censura cinematográfica; y

Proyecto destinado a la venta de boletos de loterías tranjeras.

Esta tabla especial fué acordada para el caso de que se hubiera terminado la discusión relativa a la aprobación del Protocolo de Washington.

Dios guarde a US. — Zañartu E., Secretario".

ENFERMO

Guarda cama, enfermo de cuidado, el diputado por M señor don René de la Jara.

PARTIDO RADICAL

CENTRO RADICAL 6.a COMUNA.—Esta institución, en su sesión celebrada el 14 del presente eligió el siguiente directorio:

Presidente, doctor Julio Bustos; vice-presidente, señor Alejandro Radbil; secretarios, señores Alfredo Cisternas y Heriberto Zamorano; tesorero, señor Juan Corvalán; directores, señores Darío Zalazar, Eduardo Guevara, doctor Arturo Vivanco, Rafael Daudet y Julio Villalobos.

—El Centro de Propaganda Radical Recoleta cita a sesión para el Martes 28 del presente, a las 9.30 P. M. También se invita a todas las personas que se interesen por oír la conferencia que dictará don Pedro León Ugalde, y que versará sobre la Comuna Autónoma.

PARTIDO LIBERAL DEMOCRATICO

CENTRO DE PROPAGANDA LIBERAL DEMOCRATICO.— Se recomienda encarecidamente a los socios del Centro de Propaganda Liberal Democrático su asistencia a la conferencia política que mañana Sábado 25, a las 6.30 P. M., dictará el Presidente del Partido don Enrique Zañartu P., en conmemoración a la fecha en que se llevó a efecto la última Convención del Partido.

Se advierte también que el señor tesorero del Centro atenderá diariamente, en Compañía 1238, al pago de las cuotas del último trimestre del año.

PARTIDO DEMOCRATA

CENTRO DEMOCRATA EL PORVENIR.— Se ha citado a junta general para hoy Viernes 24, a las 8.30 P. M. Se encarece la asistencia por haber muchos asuntos que tratar de suma urgencia.

AGRUPACION DEMOCRATA DE SAN MIGUEL.— El Domingo 26 se llevará a efecto la elección del nuevo directorio de esta asamblea seccional.

Ruégase a todos los correligionarios traten de elegir un Comité que aune todas las voluntades, a fin de que cuente con el mayor prestigio y pueda hacer obra de engrandecimiento para la causa.

Las comisiones receptoras de sufragio son las mismas.

La delegación de Santiago tiene el propósito de intensificar y estrechar la unión.

La elección se efectuará en Población París, Av. Central 115, local del Centro Social Instructivo Demócrata de esta comuna.

PARTIDO NACIONAL

CENTRO NACIONAL. — Hoy, a las 9 y media P. M., sesionará el Centro Nacional en su local de la calle Santo Domingo número 1307.

El señor Luis A. Meza Torres leerá una conferencia sobre la revolución del 59, a que está íntimamente ligada la historia del Partido Nacional.

El siguiente es el sumario de la conferencia del señor Meza Torres:

La revolución de 1859.

I. En el Congreso del 58: incidentes sobre la concurrencia de la batería y sobre la adquisición del ferrocarril de Santiago a Valparaíso; interpelaciones. Clausura del te sobre los presupuestos, del período extraordinario de nes, y protestas de la oposición.

II. Actividades de los opos Incidencias en Concepción y tiago. Medidas del Gobierno mantener el orden. La prensa la oposición amenaza en fo artículos durante seis meses bierno con la revolución, y Presidente de la República signe el mando.

III. Estalla en Copiapó la re ta encabezada por don Pedro Gallo; proclama que circula tiago; ideas que tenían sobre tuación del país algunas extranjeras. Alzamiento de neras en Talca, Chillán, Tal no, San Felipe y Rancagua, y cil sometimiento por las fuerzas gales. Los revolucionarios de piapó avanzan hasta La donde son vencidos después batallas de Los Loros y Cerro de. Dolorosas aunque consecuencias de la derrota.

IV. Consideraciones generales Juicios apasionados de algunos nistas que son parciales. Ver ras causas de la revolución, correspondía hacer al Gobierno te la revuelta armada. Efecto la debilidad o de la energía con se reprimen los trastornos y ejemplos de los ocurrido en otras épocas en casos se Cumplió sus deberes constitu el gobernante que con mano sofocó la revolución de 1859.

Cigarrillos Ovalados
Boquilla de Corcho y Ambré
40 CENTAVOS
Dic-4

Lámparas y Ganchos
eléctricos, de diseños modernos, ofrece la
Casa Santiago Webb & Co.
ESTADO 156-170
Casilla 1767.—Teléfono Inglés 3176-3177

CLICHES LOS MEJORES TEATINOS 939

CONGRESO NACIONAL

CAMARA DE SENADORES

(VERSION OFICIAL)

Sesión 39.a extraordinaria en 23 de Noviembre de 1922

ESIDENCIA DE LOS SEÑORES CLARO SOLAR Y CORREA OVALLE

ASISTENCIA

Asistieron los señores Aguirre, Alessandri, rros Errázuriz, Briones Luco, Bulnes, Echeni-, Edwards, Errázuriz Lazcano, Gatica, Gon- Errázuriz, Huneeus, Letelier Silva, Ochaga- Opazo, Tocornal, Torrealba, Urrejola, Val- Yáñez, Zañartu don Enrique y los señores inistros del Interior, de Relaciones Exteriores, Culto y Colonización y de Hacienda.

ACTA

Se leyó y aprobó el acta de la sesión anterior.

CUENTA

Se dió cuenta:

1.o De un oficio del señor Ministro del Interior, con que acompaña una nota del Intendente de Maule, en que comunica que la elección extraordinaria de municipales, que debía efectuarse en la comuna de Curanipe, no tuvo lugar por no haber funcionado la Junta Receptora de dicha comuna.

Se mandó archivar.

2.o De un telegrama de Duhart Hermanos y otros comerciantes de Lebu, en que piden el despacho, sin enmiendas, del proyecto referente al ferrocarril de Lebu a Los Sauces.

Se mandó archivar.

MODIFICACIONES AL CODIGO DE PROCEDIMIENTO PENAL

El señor SECRETARIO.—Da lectura el siguiente oficio de la Cámara de Diputados:

"La Cámara de Diputados ha tenido a bien aprobar las modificaciones introducidas por el Honorable Senado en el proyecto que modifica algunos artículos del Código de Procedimiento Penal, con excepción de la que consiste en haber agregado el siguiente artículo nuevo, que ha sido desechado:

"Artículo ... Agrégase al artículo 578 del Código, como inciso 3.o, el siguiente:

"Sin embargo, si la pena impuesta no fuere la de azotes ni la de muerte, se llevará a efecto la sentencia aunque se formalice recurso de casación, debiendo dejarse copia de ella con este objeto."

El señor CLARO SOLAR (Presidente). — Ofrezco la palabra sobre la modificación del Senado que ha sido desechada por la otra Cámara, y que se refiere a los recursos de casación en las sentencias criminales.

El artículo 578 del Código de Procedimiento Penal dice: "Las sentencias de término condenatorias en proceso sobre crímenes o simples delitos no tienen la fuerza de cosa juzgada, mientras dura el plazo para formalizar el recurso de casación.

"Si se interpusiera este recurso, mientras dura su conocimiento, aquélla queda en suspenso.

"Pero si la sentencia de término absuelve al reo, éste será desde luego puesto en libertad sin espera de los incisos precedentes."

El Senado agregó como inciso tercero de este artículo el siguiente: "Sin embargo, si la pena impuesta no fuera la de azotes ni la de muerte, se llevará a efecto la sentencia aunque se formalice recurso de casación, debiendo dejarse copia de ella con este objeto."

El señor BARROS ERRAZURIZ.—¿Qué dice la Cámara de Diputados?

El señor CLARO SOLAR (Presidente). — La ha desechado este inciso.

Ofrezco la palabra.

En votación, si el Senado insiste o nó en la agregación del inciso.

—Tomada la votación, resultaron trece votos por la afirmativa y uno por la negativa.

—Durante la votación.

El señor GATICA.—Voto que sí, en atención a que el Senado aprobó este inciso con la opinión y voto de tantos distinguidos jurisconsultos como existen en su seno.

El señor CLARO SOLAR (Presidente).— El Senado insiste en su anterior acuerdo.

POBLACION OBRERA EN EL APOSTADERO NAVAL DE TALCAHUANO

El señor SECRETARIO.—El proyecto de la Cámara de Diputados sobre autorización para invertir $ 3.500,000 en una población obrera en el Apostadero Naval de Talcahuano, dice así:

"Artículo 1.o Se autoriza al Presidente de la República para invertir hasta la suma de tres millones quinientos mil pesos ($ 3.500,000), en la construcción de una población obrera dentro del recinto del Apostadero Naval de Talcahuano, incluyendo servicios de alcantarillado, agua potable, calzadas y caminos, ascensores, reparaciones de edificios existentes y demolición de construcciones inhabitables, todo conforme al proyecto que apruebe el Presidente de la República.

Igualmente se le autoriza para contratar con la Caja de Crédito Hipotecario la emisión de bonos de las series que esa institución emita, hasta por la cantidad necesaria para obtener la suma antes referida, constituyendo la garantía correspondiente y especialmente la responsabilidad del Estado, o para emitir bonos del Estado con 8 o|o de interés anual y 2 o|o de amortización acumulativa, también anual, y por la misma cantidad.

Art. 2.o El servicio de este empréstito se hará por la Tesorería o Tesorerías que designe el Presidente de la República, consultándose en el Presupuesto de gastos la suma correspondiente. Se aplican al servicio de este empréstito los productos que perciba el Fisco de la explotación de los diques, maestranzas, grúas, lanchas y remolcadores del Apostadero por el servicio a la industria privada, deduciendo los gastos de jornales y materiales que correspondan.

Art. 3.o Se concederá el uso de las habitaciones que se construyan a los empleados y obreros del Apostadero que la Comandancia en Jefe designe, mientras sirvan en el Apostadero.

El Comandante en Jefe podrá poner fin al uso de la habitación con quince días de aviso, que dará por escrito al ocupante.

Art. 4.o En el caso de emitirse bonos por el Estado, quedarán éstos exentos de todo impuesto fiscal o municipal.

Art. 5.o Esta ley comenzará a regir desde la fecha de su publicación en el "Diario Oficial".

El señor CLARO SOLAR (Presidente).— En discusión general el proyecto.

El señor EDWARDS. — He dicho en una sesión anterior, señor Presidente, que no me he de oponer más a ningún gasto nuevo por inoportuno y loco que pudiera ser; pero la verdad es que no puedo resignarme al ver que se sigue con el sistema de los empréstitos, como si tuviéramos intención de no pagarlos. En realidad, si se contraen más y más empréstitos, no sé con qué recursos se podrán servir.

Si estas habitaciones para obreros en Talcahuano no han sido necesarias en tiempos de prosperidad, ¿cómo pueden pedirse en la situación actual, vecina a la miseria?

Por estas consideraciones, me opongo a que este proyecto se trate entre los asuntos de fácil despacho. Cuando sea puesto en discusión en el lugar que le corresponde, pediré que se llame al Honorable Ministro de Hacienda para que manifieste si se cuenta con los recursos necesarios, ra en grado de expectativa, para servir el empréstito que se autoriza en este proyecto.

El señor CLARO SOLAR (Presidente).— Voy a explicar por qué he incluído este proyecto en la tabla de fácil despacho.

La colocación del proyecto en esta tabla había sido solicitada por muchos Honorables Senadores en diversas oportunidades; pero, lo que me decidió finalmente a hacerlo así fué la comunicación del Jefe del Apostadero, Capitán de Navío señor Acevedo, en que expone lo verdaderamente inaceptable el estado en que se encuentran actualmente las habitaciones, tanto de los operarios como de los jefes de talleres y aún de los empleados del Apostadero.

Entre otros antecedentes, se acompañaba a esa comunicación un informe del Capellán del Apostadero, el cual, entre otras cosas, dice lo que sigue:

"Conozco casi todas las casas ocupadas por la gente obrera, y puedo asegurar que el 90 o|o no sólo carece de comodidades, servicios de alcantarillados, sino que son absolutamente antihigiénicas e insalubres.

"Podríamos recorrer todas las casitas edificadas a lo largo del camino público como las que están en las quebradas: en todas ellas encontraríamos las mismas deficiencias.

"Casi todas las viviendas construídas hace más de 30 años con material ligero, tablas mal unidas, están en muy mal estado, algunas desplomadas ya necesitan puntales para impedir que se caigan. Las que están edificadas en las faldas de los cerros o en las quebradas, son tan húmedas que el piso se ha transformado en un barrial. Varias veces he estado en piezas donde había enfermos graves, completamente oscuras, en las cuales no se podía tener una vela encendida por el viento que entraba por las rendijas de los tabiques.

En otra había tal cantidad de chinches que los dueños no tuvieron otro recurso que embadurnar la casa entera con parafina para librarse de aquella plaga.

Para tener una idea cabal de lo que son las casitas del Recinto Militar es preciso entrar en ellas durante o siquiera después de una lluvia: por el techo caen numerosas goteras, por los tabiques entran cnifiones de aire; el piso está hecho un barrial, y todo esto a pesar de los remiendos que sus dueños hacen constantemente. El material se halla en tan malas condiciones que son inútiles todos sus esfuerzos.

Al ver el estado lamentable en que se encuentran las viviendas de los obreros del Puerto Militar, se da uno cuenta de la absoluta necesidad de una reconstrucción completa de todas las casas".

Además, manifiesta el Jefe del Apostadero, en el análisis financiero del plan de construcciones, que con las entradas del dique basta y sobra para servir el interés y amortización del empréstito que se contrataría para construír estas casas.

Estas consideraciones me han inducido a poner en la tabla de fácil despacho este proyecto.

El señor BRIONES LUCO.—Yo firmé el informe favorable a este proyecto, porque en todos los de legislación social que el Congreso ha estudiado en los últimos tiempo, se ha establecido para los patrones la obligación de dar habitación sana a los obreros.

Yo creo que al Estado, que es el primer patrón de la República, le corresponde en primer término el deber de cumplir esta obligación, dando así el ejemplo a los particulares. Si el Estado exige de los particulares que den habitación a sus operarios, está en la obligación de hacer lo mismo en bien de los trabajadores que ocupa en sus faenas. Esta es la primera razón que tuve para informar favorablemente este proyecto.

Además, el señor Presidente ha formulado hace un momento otra observación que deseo repetir. Los bonos de este empréstito se van a servir con las propias entradas que perciba el Apostadero Naval de Talcahuano, como lo dispone el Art. 2o.

Por estas consideraciones, lamentaría mucho que se retardara la aprobación de este proyecto.

El señor CLARO SOLAR (Presidente).— La petición del señor Senador por Ñuble, para ser acogida, necesita el apoyo de algún señor Senador.

El señor AGUIRRE CERDA.—Yo quiero también rogar al Honorable Senador por Ñuble que tenga a bien dar facilidades para la aprobación de este proyecto, que es de notoria urgencia.

Es necesario haber comprobado de visu las necesidades que se trata de satisfacer con este proyecto para comprender que es indispensable la construcción de estas habitaciones para los obreros del Apostadero Naval de Talcahuano. Es preciso esto, además, para la organización misma de los trabajos, sobre todo para mantener íntegro el grupo de obreros expertos que desempeñan estas ocupaciones.

Por estas razones yo rogaría al Honorable Senador por Ñuble que se dignara no insistir en su oposición.

El señor ECHENIQUE.—Yo creo, señor Presidente, que es indispensable proceder a la construcción de habitaciones para obreros del Dique de Talcahuano; pero en los antecedentes que se han agregado veo una cantidad de casas que no están destinadas a los obreros y cuyo costo es muy elevado.

El señor CLARO SOLAR (Presidente).— En la discusión particular puede el señor Senador por Santiago imponerse de varias modificaciones que han sido introducidas según estudios posteriores y que probablemente Su Señoría encontrará satisfactorios.

El señor ECHENIQUE.—Cuando este proyecto llegó al Senado en el curso del año último tuve ocasión de recordar que figuraba en el plan por desarrollar la construcción de casas para los jefes, además de las destinadas a los obreros. Según el presupuesto los gastos de construcción de todas estas casas subían a más de dos millones de pesos, habiendo algunas que importaban más de cuarenta mil pesos.

Además figuraba una gruesa partida correspondiente a gastos generales, para construcción de caminos, alcantarillado y provisión de agua potable, lo que haría subir proporcionalmente el precio de estas construciones, a veces en un cincuenta por ciento del presupuesto de edificación.

El año pasado, revisando los antecedentes, tomé apuntes que tengo a la vista. Primeramente, para ciento diez casas se presupuestaban 2 millones 96 mil pesos, de diversos tipos. Pero venía luego una partida de 1 millón 206 mil pesos para los gastos generales de caminos, alcantarillado y demás a que acabo de aludir, con lo cual el costo de cada casa se aumentaba en más de un cincuenta por ciento. Entre las casas, había 28 con un costo de construción estimado en cuarenta mil pesos.

Casas que van a costar cuarenta mil pesos, no son casas para obreros; probablemente van a ser para los empleados superiores del Apostadero.

El señor AGUIRRE CERDA.—Pero, como dice el señor Presidente, en la discusión particular se podrán subsanar todos estos inconvenientes.

El señor CLARO SOLAR (Presidente).— El proyecto está en discusión general solamente.

El señor ZAÑARTU (don Enrique).—En la discusión particular, seguramente, vamos a ponernos de acuerdo con el Honorable Senador por Santiago.

Todos deseamos que se satisfaga esta necesidad, o sea, que se construyan casas para obreros. Si el proyecto contiene otras ideas, las modificamos en la discusión particular; pero ¿por qué no lo aprobamos en general desde luego, y dejamos este estudio para la discusión de cada uno de los artículos.

Si todavía hubiera dudas sobre este asunto, el proyecto podría ir a comisión por uno o dos días, para volver después a la tabla de fácil despacho.

Por lo que hace al estado de las actuales habitaciones obreras en Talcahuano, mis antecedentes me inducen a afirmar que es indispensable llevar adelante esta obra propuesta en el proyecto en debate.

El señor ALESSANDRI.—No puedo resistir al deseo de leer un documento que creo de suma importancia, y que me parece que habrá de hacer mucha fuerza al Honorable Senador por Santiago, señor Echenique, porque proviene de una fuente insospechable para Su Señoría.

Me refiero a la Revista "Efemérides Marianas", y el párrafo a que he aludido dice así:

"Un gran documento de los obispos norteamericanos sobre el problema obrero.—Los diarios norte-americanos han publicado el texto del programa social que el Episcopado católico de los Estados Unidos recientemente ha dado a la luz pública con el fin de asentar los principios que defenderá en su labor en pro de la clase obrera. He aquí los puntos esenciales de dicho programa:

1.—Por razones de justicia y aún de sana economía, nosotros extenderemos nuestro cordial apoyo y todo esfuerzo legítimo de parte de los trabajadores para oponerse a una reducción general de los salarios.

Un jornal suficiente para vivir,—salario mínimo,—no es de ningún modo la cabal exigencia de la justicia. Por lo contrario, declaramos que un tal salario es el "mínimum" que la justicia puede exigir.

2.—Nosotros defendemos la igualdad de retribución por trabajos iguales. (Por consiguiente, paridad de estipendio para el obrero y la obrera).

3.—Pedimos que se introduzcan leyes tendientes a impedir la formación de monopolios explotadores.

4.—Pedimos que sea fijado por ley un salario mínimo que sea suficiente, no sólo para las necesidades diarias de los trabajadores y sus familias, sino también para efectuar sobre él un ahorro razonable.

5.—Aprobamos la aseguración social, provista, en lo posible, con fondos obtenidos mediante una tasa a la industria. (Seguros contra enfermedades y accidentes del obrero).

6.—Sostenemos el derecho de organización de los trabajadores y el derecho de los contratos colectivos.

7.—Apoyamos el movimiento obrero hacia la participación en la administración de las industrias, esto es, hacia una "democracia industrial", como comunmente se le llama.

8.—Condenamos el empleo de niños en el trabajo y aprobamos todo movimiento tendiente a extirparlo.

9.—Creemos (previendo lo futuro) que son necesarios cambios en nuestro orden social, cambios que llegarán hasta la abolición del sistema del salario.

10.—Nosotros, finalmente, pedimos que los patrones recuerden que el obrero es un sér humano y no un simple instrumento de producción; y que el primer deber moral de toda industria es el de salvaguardar al obrero el derecho a una vida decente; que por lo tanto el patrón no puede tener ni siquiera el derecho de percibir el interés **de la inversión de sus capitales** si antes los obreros no tienen asegurado un salario con el cual puedan al menos vivir."

Creo excusado decir que todo esto lo encuentro profundamente exacto, y por lo mismo digno de aceptación. Es esta una razón más para apoyar decididamente por mi parte el proyecto en discusión, que me parece debería ser aprobado sin demora alguna.

Las ideas a que he dado lectura están formuladas por los obispos católicos de uno de los primeros países del mundo, y esto basta para justificar que las haya leído ante el Senado, aparte del mérito intrínseco que ellas encierran.

El señor EDWARDS.—Cuando se tratan proyectos como éste, que imponen gastos considerables y echándose mano, todavía, de empréstitos, creo indispensable la presencia del señor Ministro de Hacienda. Particularmente en la situación de verdadera miseria fiscal en que nos encontramos, es más necesaria en un caso de esta clase la concurrencia del Ministro de Hacienda a fin de que dé su opinión fundada en antecedentes autorizados, que puedan ser base de una resolución legislativa tomada con pleno conocimiento de causa.

Se dice en el proyecto que el servicio de la deuda se hará aplicando a él los productos de la explotación de los diques, maestranzas, grúas, lanchas y remolcadores del Apostadero por el servicio a la industria privada, deduciendo los gastos de jornales y materiales que correspondan. Yo preguntaría cuántas entradas de esta clase se han percibido hasta hoy día, y si han ingresado a rentas generales. Si lo que se ha obtenido anteriormente es algo insignificante, querría decir que ahora nos estaríamos engañando y que en realidad no van a existir tales entradas para el servicio del empréstito.

Pero veo, señor Presidente, que no estoy guardando consecuencia con lo que antes he manifestado. Creo, como tantas veces he dicho, que marchamos apresuradamente a un precipicio y por esto manifestaba que no me opondría a ningún empréstito prefiriendo que la ruina que podría venir en cuatro o cinco años sobreviniera de una vez, para empezar a trabajar de nuevo con juicio y prudencia. Por esto, y por acceder a los deseos manifestados por mi honorable amigo el señor Alessandri y otros de mis colegas, no insistiré en oponerme a que se siga discutiendo este proyecto, pero desearía que en el debate interviniera el señor Ministro de Hacienda.

El señor AGUIRRE CERDA.—Agradezco la benevolencia del señor Senador.

El señor CLARO SOLAR (Presidente).— Ofrezco la palabra.

Cerrado el debate.

Si no se pide votación, se dará por aprobado el proyecto en general.

Aprobado.

La discusión particular quedará para otra sesión.

SECRETARIO DE LA GOBERNACION DE LIMACHE

El señor URREJOLA.—Con la venia del honorable Senador por Concepción, ruego a la Mesa que se sirva dar lectura a un telegrama que he recibido de Limache, firmado por el Presidente del Partido Liberal, a fin de que se imponga de su contenido el señor Ministro del Interior.

El señor SECRETARIO.—Dice así el telegrama: "22 de Noviembre de 1922.—De Limache a Santiago.—Señor Rafael Urrejola.—Senado.—A nombre de todos partidos políticos del departamento permítome reiterar pedido telegrama anterior solicitando Gobierno pronta separación secretario Gobernación, cuyo expediente con graves cargos comprobados está poder Ministro Interior.—**Aurelio Murillo**, Presidente del Partido Liberal".

El señor URREJOLA.—Los Presidentes de todos los partidos políticos, el Conservador, el Liberal, el Radical, el Demócrata, habían enviado al que habla un telegrama pidiéndole obtuviera del señor Ministro del Interior una resolución sobre la conducta funcionaria del secretario de la Gobernación.

Ahora he recibido este otro, pidiéndome que insista ante Su Señoría.

El señor IZQUIERDO (Ministro del Interior).—Con perdón del señor Senador, y con todo el respeto que la opinión de Su Señoría me merece, creo que para la separación del secretario o escribiente de una Gobernación no hay necesidad de venir a pedirla en el Senado. Bastaría con ocurrir al Intendente de la provincia. Comprenderá el señor Senador que el Gobierno no está en el caso de decretar la separación, si no la piden o apoyan los jefes inmediatos del empleado.

El señor URREJOLA.—Permítame el señor Ministro que no acepte la lección que ha querido darme. En mi puesto de Senador y dentro del régimen parlamentario, estimo que puedo ejercitar el derecho de fiscalización, y sin faltar a las conveniencias, hacer presente a Su Señoría las peticiones que me han dirigido los presidentes de todos los partidos políticos del departamento de Limache. Así es que sin aceptar, repito, la lección del señor Ministro, insisto en rogar a Su Señoría que tome este asunto en la debida consideración, ya que ha sido solicitado por el Gobernador del departamento.

LEY DE POLICIA VEGETAL

El señor ALESSANDRI.—Deseo rogar al señor Senador por Concepción, en su carácter de Presidente de la Comisión de Agricultura, Industria y Ferrocarriles, que se sirva solicitar el concurso de los miembros de ella para el pronto estudio e informe de la moción que he tenido el honor de presentar sobre policía sanitaria vegetal.

Los diarios de hoy traen la gravísima noticia de que en los Estados Unidos se ha dictado o se piensa dictar un decreto para prohibir la importación de frutas procedentes de los países infectados, y seguramente se considerará en primer lugar en esa condición a todos los países que no tienen una ley de policía sanitaria vegetal. De modo que ruego al Presidente de la Comisión que tenga a bien solicitar el concurso de los demás miembros que la componen a fin de que puedan expedir su informe a la brevedad posible.

FONDOS DE CAMINOS

El señor VALDES.—Señor Presidente, en sesiones pasadas hice ver al Honorable Ministro de Hacienda, señor Edwards, la necesidad imperiosa de que se pusiera orden en el manejo y destino de los fondos recaudados en virtud de una ley especial para mantención y reparación de los caminos.

Dichos fondos han sido gastados en otros menesteres del Gobierno, dejando sin cumplir el objetivo de una ley especial, objetivo de una importancia enorme.

El Honorable señor Ministro ha tenido a bien dar respuesta a mis observaciones con fecha de ayer, enviando al Senado una nota del Director del Tesoro, que se refiere a mis reclamaciones.

Esta nota, que me permitiré insertar en el acta con la venia de la Mesa y para que los agricultores de mi provincia se impongan de ella, dice así:

"Santiago, 26 de Setiembre de 1922.—N.o 227.—Señor Ministro:

En vista de la situación de la **Caja** Fiscal, y en la imposibilidad de atender a los gastos generales con las entradas ordinarias de las Tesorerías, hubo algunas que tomaron parte de los fondos de la Ley de Caminos para la atención de aquellos servicios; pero esta Dirección, considerando que los fondos de caminos tienen una dedicación única, al tener conocimiento de que habían sido ocupados en un objetivo distinto de áquel que la ley les señala, despachó una circular a las Tesorerías haciéndoles presente que dichos fondos no sólo debían figurar independientemente en la Contabilidad de la Oficina, sino que había necesidad de conservarlos en depósito especial en los Bancos bajo el rubro de "Tesorería Fiscal, Cuenta Caminos".

De acuerdo con estas instrucciones, todas las Tesorerías mantienen en depósito aparte los fondos de caminos y, a medida que la situación lo ha permitido, han ido abonándole las sumas adeudadas a esa cuenta, y espera esta Dirección que dentro de poco se podrán devolver totalmente las cantidades que aún se le adeudan.—(Firmado): **Amado Barría**.—Al señor Ministro de Hacienda."

Yo espero, señor Presidente, que los fondos aludidos sean devueltos sin demora para que alcancen a ser destinados a "su dedicación única", como reza la nota, durante la época propicia.

La correcta inversión de los fondos de caminos tiene mayor importancia en las provincias australes, cual la que tengo el honor de representar, que en el resto del país. La razón es obvia: en el Sur llueve copiosamente. Los caminos quedan intransitables por las lluvias y aluviones del Invierno.

Si no se reparan las vías de comunicación, deshechas por los rigores invernales, durante el Verano, sufrirá graves perjuicios la producción, que es lo que nos importa proteger hoy por todos los medios al alcance de los que gobiernan los destinos del país.

La devolución de los fondos de caminos calmará la inquietud de los productores de la agricultura, por cuyos intereses velo especialmente en esto momentos, como representante de una provincia agrícola calmará la inquietud de los propietarios que abonan contribuciones destinadas a un fin especial y se alarman con razón de ver que se dilapidan en otros objetos.

Es lo que tenía que decir, por hoy, señor.

Agradezco al Honorable Senador por Concepción que haya tenido la gentileza, estando con la palabra, de dejarme formular estas breves observaciones.

POLICIA SANITARIA VEGETAL

El señor ZAÑARTU (don Enrique).—La Comisión que tengo el honor de presidir se ocupará del proyecto de policía sanitaria vegetal a que se refería hace un instante el Honorable Senador por Ñuble, señor Alessandri.

Esta Comisión se ha venido reuniendo diariamente para ocuparse en el estudio de los proyectos sometidos a su consideración: en efecto ya ha informado él sobre creación del Ministerio de Agricultura, que ya aprobó el Honorable Senado, el relativo al Ferrocarril del Norte y uno de Marcas, etc. Pero, tratándose de una ley de

Hay ocasiones en que Ud. compra varias lamparillas de una marca y del mismo número de bujías

Pero al examinarlas Ud puede comprobar que ninguna de ellas tiene la misma luminosidad o por lo menos en poco tiempo pierden la intensidad de la luz.

Si Ud. tiene la precaución al comprar lamparillas eléctricas debe exigir que le vendan

"PHILIPS"

No tendrá que sufrir estas molestias.
En venta en todos los almacenes eléctricos.

IMPORTADORES:

MORRISON & Cia.-Santiago

SUB-AGENTES:

RAAB, ROCHETTE, ROCA Y CIA.

Estado 235

Automovilistas

Hacemos toda clase de piezas para auto. Precios sin competencia. Consúltenos.

LUNLEY Y CIA.

TALLER MECANICO DE PRECISION :-: GALVEZ 104

Por Transformación

del local, se venden todas las mercaderías a precios muy rebajados.

MEDIAS

Algodón, $ 1.40, 1.90.
1|2 hilo, $ 4.90.
Hilo, todos los colores imaginables, valían hasta $ 12 hoy 7; seda, valor hasta $ 12 hoy 9.90.

CALCETINES

Negros y de color $ 0.95, 1.00, 1.60, 2.00.
Tipo Monito, $ 3, tres pares $ 8.50.
Colosal: hilo fantasía, negro, blanco y todos los colores de moda, valor $ 8 hoy 6.
Seda, $ 3.90, 5.90 y 8.90, aprovechen.

LA REINA DE LAS MEDIAS

AHUMADA 360

-CALZADO-

Ultimos días de la gran liquidación a precios irrisorios.

LA SUD-AMERICA-Estado 22

SEÑORAS

ZAPATILLAS CABRITILLA NEGRA, DESDE	$	15.—
ZAPATONES Y ZAPATILLAS COLOR, 1.a	$	18.—
ZAPATILLAS CHAROL, VARIOS MODELOS	$	18.—
ZAPATONES CABRITILLA JAPONESA	$	14.—

CABALLEROS

BOTINES COLOR, 1.a DESDE	$	22.—
BOTIN NEGRO, 1.a DESDE	$	20.—
ZAPATONES BOX-CALF O CABRITILLA, NEGROS	$	19.50
ZAPATONES COLOR, BOX-CALF 1.a	$	25.—

2,000 pares zapatones y zapatillas lona blanca para niños, a cualquier precio.

El más grande surtido en calzado para caballeros, en color o negro, de la acreditada marca The American Shoe Factory, a precios sin competencia.

Depósito general del calzadito inglés en lona, gamuza, charol y cabritilla, color, desde los números 18 hasta el 33, de la afamada marca Picó, a precios de fábrica.

LA SUD-AMERICA-Estado 22

FIGUEROLA Y SERRA.

Historia de Chile

POR

A. DIAZ MEZA

Aprobada por el Ministerio de Instrucción para libro de consulta para los maestros de las escuelas públicas, y por el Ministerio de Guerra, como texto de enseñanza para las escuelas del Ejército.

Edición de 350 páginas profusamente ilustradas con más de CIEN grabados.

Precio del libro:

CUATRO PESOS

libre de porte y certificado, para todo el país.

Se hacen descuentos por pedidos de más de cinco ejemplares.

Pedidos al autor:

Casilla 3804, Santiago

25-N

PIENSE UD. UNICAMENTE EN ESTO

SIN NOMBRE

O

Y OBTENDRÁ EL EXITO

24-1

policía sanitaria vegetal, que es de indiscutible importancia, la Comisión se ocupará en este asunto a la brevedad posible.

INDUSTRIA ALCOHOLERA

El señor ZAÑARTU (don Enrique).—Y dicho esto, voy a apresurarme a seguir contestando las observaciones del Senador por Santiago, Honorable señor Echenique, con que impugnó el decreto del anterior Ministro de Hacienda unionista, señor Claro Lastarria.

En una sesión anterior y quitando el tiempo a mis Honorables colegas, he dado las explicaciones sobre por qué he llamado bolcheviques a algunas personas de elevada situación social y política. Y en la sesión pasada me ocupé en rebatir parte de los argumentos de fondo del Honorable señor Echenique; con preferencia de aquel en que Su Señoría dijo que el decreto de que nos venimos ocupando emana de un informe adulterado. Yo demostraré que esto no es posible; que esto no cabe en cabeza humana.

Desde luego, es increíble que un Ministro de Estado lleve adelante la falsificación de un antecedente para engañarse a sí mismo. ¡Esto no es racional!

Y si no ha sido el Ministro, no queda sino la Comisión de Control en quien hacer recaer esta adulteración; pero esto es menos creíble aún, porque la Comisión, que es compuesta de varias personas distinguidas, entre otras un Obispo, no iba a cometer la supercheria de adulterar un decreto que iba en contra de sus propios intereses, pues se la recarga con un trabajo inmenso.

Contestadas estas primeras observaciones de Su Señoría, paso a analizar las otras de que hizo caudal.

Dijo el Honorable Senador:

"En el decreto verdadero se le pide a una comisión que informe al Ministerio sobre la manera de cumplir la ley de alcoholes y le fija tres puntos concretos para que informe; pero, no se le da ninguna atribución sobre ninguno de los servicios a que estos fondos deben destinarse.

En el decreto adulterado se dan a la Comisión de Control las facultades más enormes sólo con haberle suprimido cuatro palabras al decreto verdadero."

Eliminando la idea de adulteración, que ya he rebatido, quiero referirme al fondo mismo de esta observación. Se censura el decreto del Honorable señor Claro Lastarria porque se supone que iba a dar atribuciones a una comisión cuyas funciones había terminado ya. Cabe observar que esa comisión no había terminado sus funciones: había, solamente, pasado un informe al Ministerio, el que precisamente fué aceptado en virtud del decreto que viene criticando el Honorable Senador por Santiago.

Pero, quiero ir más lejos, en el deseo loco de ponerme de acuerdo con Su Señoría, quiero suponer que la Comisión hubiera terminado su cometido. ¿Por qué el Honorable señor Claro Lastarria no podría haber hecho revivir una Comisión que hubiera caducado? ¿Acaso el decreto del antecesor del Honorable señor Claro Lastarria tiene más valor ante las prácticas administrativas que el decreto del Honorable señor ex-Ministro nombrado? Si hubo un decreto nombrando la Comisión y dándole facultades, que llevaba la firma del Presidente de la República y del Ministro respectivo, ¿por qué otro decreto con las mismas firmas no podía duplicar las atribuciones que la Comisión tenía? ¿Dónde está la ilegalidad en esto? ¿Acaso el Presidente de la República no es el llamado a reglamentar y hacer cumplir las leyes? Sin duda, y no hay en ello incorrección de ninguna especie. Por eso, todo lo que se ha dicho al respecto deja de manifiesto el propósito de atacar, desentendiéndose hasta de elementales principios de derecho público.

Paso a otra observación del Honorable Senador por Santiago. Dice Su Señoría:

"Si el decreto auténtico es el primero, ya no existe la Comisión de Control; ésta era solamente una Comisión informante, que ya terminó en sus funciones, y que no ha debido llamarse nunca Comisión del Control del Alcohol, pues jamás ha tenido facultad para controlar nada."

Repito, señor Presidente, que existía, porque no había terminado su misión y si no existiera, al dictar el decreto el señor Claro, éste le daba vida y vida tan legal como la conferida por el decreto que la designó!

Dice más adelante el honorable Senador por Santiago, lo que sigue:

"Destina este decreto la cantidad de 233 mil pesos anuales durante cinco años, o sea la cantidad de 1 millón 165 mil pesos, para la comisión de estudios y adquisiciones en el extranjero".

Este es un error del honorable Senador por Santiago. Ha repetido este mismo error en varias ocasiones; y esto se debe a la manera precipitada en que estudia las cuestiones Su Señoría, revisando una serie de papeles, revolviéndolos y deteniéndose donde cree que hay algo malo, sin meditar bastante sobre los datos.

Dice Su Señoría que se ha destinado la suma de $ 203,000 para las adquisiciones que se van a hacer en el extranjero; y después multiplica la cantidad realmente presupuestada por cinco; y supone que lo que este decreto dice es que durante los cinco años siguientes se va a destinar con el mismo objeto esta misma cantidad.

Leyendo el título 4 del decreto, nos encontramos que la multiplicación es antojadiza y que bien pudo multiplicar por veinte con la misma lógica o falta de ella empleada.

El artículo 4.o dice así: El plan de distribución a que se refiere este decreto tendrá como duración el plazo de cinco años y sólo podrá ser modificado por decreto supremo que se dictará una vez promulgada la Ley de Presupuestos y previo informe de la Comisión de Control de Alcoholes.

La Honorable Cámara sabe que la Ley de Presupuestos se dicta todos los años. Y ¿qué dice el decreto sobre la consignación de fondos? Dispone que se decreten año a año. El plan tiene por objeto que haya perseverancia de propósitos para dar cumplimiento a las disposiciones de la ley. Pero ¿quiere decir esto que una vez mandada la Comisión, que adquirida la maquinaria, que instalada en el Instituto Agronómico, haya de mandarse otra comisión para dar cumplimiento al decreto, aunque nada tenga que hacer? No, señor.

Esta multiplicación por cinco que ha hecho el honorable Senador por Santiago, es contraria al artículo 4.o del decreto, que es perfectamente preciso, y contraria también al sentido común. El plan está establecido, los fondos los distribuirá nuevamente el Presidente de la República todos los años, en la forma que él estime conveniente, en atención a las nuevas circunstancias de la industria. Si las primas para la exportación, por ejemplo, son insuficientes para el año que viene, el Presidente de la República, aprobados los presupuestos, dictará el decreto aumentando estas primas.

Yo creo que esto habrá de suceder el año próximo.

De modo que esta multiplicación por cinco es una ligereza de Su Señoría, que no ha estudiado a fondo estos antecedentes, y que, por desgracia, con esta afirmación que hace desde esta Alta Tribuna, induce en error al Senado y a la opinión pública entera.

Voy a pasar a otra de las observaciones del honorable Senador por Santiago. Dice más adelante Su Señoría:

"Para estudio exacto y estadística completa de las fuentes de producción de estas tres industrias, vinos, alcoholes y cervezas, $ 116,640 anuales, o sea, en los cinco años de vigencia del decreto, casi seiscientos mil pesos en sueldos de estos empleados que van a hacer esta estadística".

El mismo error, señor Presidente, la misma falta. Su Señoría ha hecho una multiplicación por cinco, que es absolutamente injustificada, y repito, con igual razón pudo hacerla por mil.

Si en el primer año se hace la estadística, como cree la oficina correspondiente que se podrá hacer, ahí termina el trabajo. Se ha hecho una gran crítica a esta inversión de fondos, sacados de toda la ley, para hacer la estadística, diciendo que existe esa estadística. Es cierto que existe; pero una estadística enteramente distinta de la que se necesita para poder llevar adelante el desarrollo de la industria alcoholera, y sobre todo, de una serie de industrias nuevas y la exportación de la fruta.

Un ejemplo aclarará el concepto en forma que no le quede duda ninguna al Senado. Supongamos que se trata de la exportación de uvas al extranjero, que es lo que ha movido mucho en el último tiempo a un grupo de agricultores progresistas, que ven en esto una gran riqueza para el país.

¿Qué es indispensable para saber si se puede exportar la uva?

Saber cuál es el tipo que se consume en Europa o Estados Unidos y entonces una Comisión debe decir cuáles viñedos de Chile tienen la clase de uva que se presta para la exportación.

Esta estadística con este fin industrial no existe hoy día entre nosotros y sin embargo es indispensable, porque sin ella resulta que nuestros productores se llevarán haciendo tanteos que no harán sino descorazonar a los industriales por el fracaso repetido.

Dice más adelante el señor Senador por Santiago que para fomentar los usos industriales del alcohol se destina cuatrocientos y tantos mil pesos por año, lo que en cinco años asciende a más de dos millones de pesos. Otra vez hace Su Señoría la multiplicación que deja chica a la de los panes y que no tiene razón de ser, solo en su propósito de aumentar la cifra y criticar al Ministro que dictó el decreto, a quien no se le perdona; porque es unionista y hay que desacreditarlo.

El señor ECHENIQUE.—El decreto habla de cinco años y no se puede modificar sino por informe de la Comisión de Control y esta Comisión no ha de querer que se le quiten atribuciones. Por esto yo multiplico por cinco años; pero aunque sea por un año el gasto es excesivo y yo lo critico.

El señor ZAÑARTU (don Enrique).—Celebro que nos vamos acercando, estábamos, digamos, a diez metros de distancia y ahora estamos sólo a dos.

El señor Senador retira la multiplicación, y rebaja a la quinta parte su objeción.

El señor ECHENIQUE.—No retiro nada, sino que digo que en todo caso, se multiplique o no por cinco encuentro inconveniente y critico el gasto.

El señor ZAÑARTU (don Enrique).—En todo caso debo decir que Su Señoría debiera retirar la observación en vista del artículo que yo he leído y fijándose en que el documento que nombra a la Comisión es un decreto siéndolo también el que hace la distribución de los fondos y si un señor Ministro cree que los informes elevados por la Comisión no son convenientes para los intereses del país, le bastará no tomarlos en cuenta, tal como lo hizo el Presidente de la Cámara de Senadores cuando desempeñó la cartera de Hacienda.

Como quedó demostrado que esa multiplicación por cinco es contraria al decreto dictado por ex-Ministro, señor Claro Lastarria, a nuestras prácticas administrativas y a la razón, supuse que S. S. retiraría las multiplicaciones a que es tan aficionado.

Dice S. S. que eso no se hará; pero se trata de una impresión de S. S.

No me extraño que el señor Senador por Santiago proceda así, pues tiene por costumbre tratar las cuestiones más concretas, matemáticas podríamos decir, únicamente por impresiones.

Ayer no más decía S. S. que la construcción de las secciones tales o cuales del ferrocarril de Lebu a Los Sauces importaban más barato que tales otras; pero yo le manifesté que el señor Ministro del ramo había hecho efectuar estudios a ingenieros distinguidos, los cuales opinaban que las secciones a que se había referido el señor Senador no eran las más baratas. Entonces S. S. me contestó: nó, señor Senador, yo sostengo que son más baratas.

El señor ECHENIQUE.—El tiempo dirá quien tiene la razón, señor Senador.

El señor ZAÑARTU (don Enrique). — No podemos dejarlo todo al tiempo, señor Senador. La argumentación de que el tiempo dirá quién tiene la razón es tan antigua como el mundo, y nos llevaría a cometer los mayores desaciertos. No da garantía alguna de seguridad.

Me parece que sin documentos y sin antecedentes no se debe andar emitiendo opiniones antojadizas sobre cuestiones de alto interés nacional, sobre todo en esta Honorable Corporación, compuesta de gente grande; no me refiero en cuanto a porte, sino a los años, los que no nos permiten someternos al criterio de S. S., formado por simple impresión, sin tener los elementos de juicio.

Dejo, pues, contestadas estas objeciones del señor Senador, que no tienen justificación.

Ahora deseo entrar a tratar de otro punto.

Sostengo que la Comisión de Control que en otros países se llama Comisión Inter-ministerial, porque tiene relación con varios Ministerios, es no sólo útil, sino absolutamente indispensable y marca un gran progreso en nuestras prácticas.

La Comisión de Control está compuesta del jefe de la Dirección de Sanidad, señor Corbalán Melgarejo; del jefe de la Oficina de Impuestos, y de otros tres jefes de servicios que representan al Estado.

Cuando se necesita algún dato o antecedente, estos jefes los suministran; los informes de la Comisión tienen por fuerza que ser de gran utilidad y basados sólidamente en antecedentes no sospechables.

Como la industria tiene relación con varios Ministerios, los jefes de servicios están ahí para armonizar la participación que corresponde a cada uno.

Para contemplar el interés de los industriales, están en la Comisión tres viñateros; la industria alcoholera tiene dos representantes; dos la industria frutícola. Forman parte, también, de esta Comisión, un médico, el doctor Fernández Peña, y el Obispo de Dodona, que representan el interés social.

Esto es lo que se hace en todas partes del mundo, porque industrias como éstas tienen una porción de ramificaciones en el organismo general de un país, y están relacionadas con muchas de sus actividades.

A esta Comisión, que representa a la Nación, no le es indiferente que se exporte más o menos vino o que se consuma en el país más o menos. No puede serle indiferente, como tampoco la necesidad de arrastrar de la taberna a aquella parte de nuestros conciudadanos que van a dejar allí el jornal de toda la semana, sumiendo a su familia en el hambre y la miseria.

Yo me pregunto: ¿qué tiene de malo una Comisión como ésta? Y, francamente, no hallo la respuesta. ¿Acaso no es la prolongación del Gobierno mismo, desde que ahí están los jefes de servicios para informarla? ¿No se trata sólo de una Comisión informante? ¿Sería mejor entregar al interés particular, mejor dicho, a la avaricia particular, la cautela, el manejo y la inversión de dos millones, sin que haya vigilancia alguna de parte del Estado?

Yo creo que no, señor Presidente. Y le probaré en el curso de la interpelación a mi Honorable amigo, el señor Ministro de Hacienda, cuál ha sido el empleo que se ha dado a los fondos entregados a asociaciones particulares con este objeto. No quiero decir con esto que haya habido malversación. No, señor Presidente; pero sí que ha habido falta de comprensión de lo sdiversos problemas en conjunto y del interés general del país. El interés natural de esas asociaciones está en la mayor venta, sin que tengan responsabilidad del interés de la colectividad.

Y, precisamente, esas mismas asociaciones son las que han levantado esta polvareda, para arrebatarle a la Comisión de Control el manejo de los dos millones, que es la primera organización seria que se hace de una industria en el país, la que habrá de tener trascendencia considerable en el futuro en la organización de otras industrias, y que, como habré de manifestarlo durante la interpelación, transformará un negocio que hoy constituye un factor negativo para la salud del pueblo, en una fuente de riqueza nacional y de bienestar general.

Se me ha acusado—y a mí muy poco me gusta no defenderme en tales casos, porque "camarón que se duerme, se lo lleva la corriente"—de ser enemigo de los viñateros. Soy todo lo contrario de su enemigo. Creo que los verdaderos enemigos de la industria vitícola son los que han hecho esta campaña. ¿Qué es lo que se ha conseguido mediante la Comisión de Control, tan injustamente atacada? Unir todos los intereses, hacer que la campaña violenta que en contra de la vinicultura se llevó a cabo hace algún tiempo, cese o no tenga los caracteres abultados que en la opinión suelen esta clase de campañas tener. El Honorable Senado recordará que, debido a la presión de la opinión pública por los peligros que trae consigo la venta del alcohol al pueblo, el propio Presidente de esta Cámara, Ministro de Hacienda en aquella época, dictó un decreto para que no se expendiera vino en el Norte. Su Señoría recordará mejor que yo los términos de aquel decreto y puede indicarnos sus disposiciones; yo no deseo incurrir en ningún error al respecto.

El señor CLARO SOLAR (Presidente). — Con mucho gusto defiero a los deseos de Su Señoría.

El decreto a que se ha referido el Honorable Senador no ha tenido jamás el alcance de prohibir la venta de vinos. Lo que el decreto establece es que en lugares determinados, como los cedidos por el Gobierno para edificios, objetos industriales, etc., no se deberá hacer el expendio de licores convirtiéndolos en centros de disipación. Lejos de prohibirse el envío de vinos al norte, por otro decreto, y para mayor conveniencia de los vinicultores, se reglamentó ese envío.

El señor ZAÑARTU (don Enrique).—Pero, en el primer decreto se recomendaba también a los diversos ferrocarriles no transportar alcohol a los puntos indicados por Su Señoría.

De todas maneras, estos decretos y la campaña de opinión de aquel entonces están probando que no hay ventaja en extremar las cosas, pues se pueden crear situaciones muy perjudiciales a los intereses de la industria.

Recuerde la Honorable Cámara que no hace mucho tiempos los trabajadores de los puertos del norte impidieron a viva fuerza el desembarque de grandes cantidades de bebidas alcohólicas. El Gobierno ni nadie tomó intervención en aquella oportunidad, porque se comprendía que esto era una tarea antipática. Estaba en la conciencia de todos que el alcohol era dañino a la salud, y nadie amparó su comercio.

Ahora como creo que debemos dejar en paz el libre desarrollo de las industrias, y como la Comisión de Control vela por salvaguardiar los intereses de todos, tanto del productor como de la salud pública, puesto que hay en su seno representantes de todas las tendencias, ella es una garantía y evitará la campaña callejera violenta en contra del alcoholismo, campaña que sería fatal para la industria.

Debemos evitar que esta cuestión se transforme en una cuestión de política partidarista, porque puede acontecer que se quiera echar sobre los hombros de la clase acomodada, de los que han dedicado sus capitales y sus desvelos a estas industrias alcohólicas, la responsabilidad del alcoholismo.

En su artículo final dice el decreto que se trata de limitar el consumo del alcohol en el país. Pero esto se hace teniendo en cuenta en primer lugar el interés de los vinicultores que han invertido dinero y tiempo en la explotación de esta industria. Y a mi juicio, esa disposición del decreto está bien, pues sería proceder en una forma pésima, sentar precedente funestos, si se tratar de herir los intereses de las personas que explotan estas industrias de fabricación de los vinos, de las cervezas y de otros productos alcohólicos, porque el derecho sagrado de propiedad es la mejor salvaguardia de la tranquilidad pública y privada.

En atención a que la hora es ya muy avanzada no quiero seguir abusando por más tiempo de la benevolencia de los Honorables Senadores que me escuchan, y voy a terminar mis observaciones, manifestando que hay ventaja en que se medite sobre la conveniencia de no continuar esta campaña para que se derogue el decreto Claro.

Se podrán modificar los rubros de inversión, pero se debe dejar una comisión que es absolutamente necesaria para el conveniente manejo de los fondos, y para la eficacia de los resultados que se obtendrán con este manejo.

En mi interpelación demostraré que si es bueno lo que ataca el Honorable señor Echenique, o sea, el decreto del señor Claro, lo que defiende Su Señoría, o sea, la entrega de los dos millones de pesos al control de la Asociación de Vinicultores de Santiago, es pésimo.

El señor EDWARDS MATTE (Ministro de Hacienda).—Ese es un error de Su Señoría, porque en ningún caso, dentro de la situación legal, podrían entregarse los dos millones de pesos a la Asociación de Vinicultores: de manera que Su Señoría procede en un concepto errado, pues las sumas que se pueden entregar son únicamente las que un artículo de la ley establece, y que se refiere a las Asociaciones de las diferentes industrias de que se trata en la ley, y de las que se pueden formar en el futuro.

El señor ZAÑARTU (don Enrique). — Perfectamente, señor Ministro; yo conozco muy bien ese punto de la ley.

Los fondos que se pueden entregar a estas sociedades cooperativas son los que determina el artículo 66 de la ley; sin embargo, las presentaciones que se han hecho al Ministerio de Hacienda, la campaña seguida a este respecto, y la forma en que se ataca el decreto Claro, diciendo que esto debe dejarse a la iniciativa privada, manifiestan la idea de que se entreguen estos fondos a la vigilancia de la Asociación de Vinicultores. Todo el que conozca lo que es nuestro espíritu, no habrá de creer que esta Asociación ha hecho esta campaña sin el propósito de tener ella mayor ingerencia en la inversión de esos caudales. Los mismos del artículo 66, no les deben ser entregados como lo demostraré.

Y a este respecto, yo probaré que esta Asociación particular, lejos de ser una garantía para la distribución e inversión de estos fondos, tiene mal criterio, que en ella ha habido gastos superfluos, y que si en el decreto Claro hay algunas partidas que pudieran merecer crítica, la inversión de estos fondos por la Asociación de Vinicultores, como se desprende de las pequeñas informaciones que ha dado esta Sociedad al Gobierno en dos o tres libritos, es mucho más inconveniente para los intereses nacionales, y deja ver un derroche que está muy distante de existir en el decreto que defiendo.

El señor ECHENIQUE.—Deseo saber cuándo va a desarrollarse la interpelación del Honorable Senador por Concepción.

El señor CLARO SOLAR (Presidente). — El Lunes próximo, señor Senador.

El señor EDWARDS MATTE (Ministro de Hacienda).—No me voy a ocupar del asunto a que se ha referido el señor Senador porque luego tengo que ausentarme de la sala por atenciones del Gobierno y no me gustaría entrar al debate sin tener tiempo suficiente para ello.

El señor ECHENIQUE.— Para el Lunes próximo ¿podrá hacerlo?

El señor EDWARDS MATTE (Ministro de Hacienda).—Para el Lunes próximo contestaré la interpelación.

El señor ZAÑARTU (don Enrique).—El Senador por Concepción no ha formulado interpelación ni lo hará antes del Lunes próximo. Hasta hoy me he limitado a contestar a las observaciones del señor Senador por Santiago.

El señor EDWARDS MATTE (Ministro de Hacienda).—El Ministro que habla asistirá a la sesión del Lunes para oír las observaciones de Su Señoría.

El señor ECHENIQUE.—Yo también he hecho algunas observaciones y preguntas, y espero que en ese día se servirá contestarlas el señor Ministro.

TRAMITACION DEL PRESUPUESTO DE HACIENDA

El señor EDWARDS MATTE (Ministro de Hacienda).—El presupuesto de Hacienda aprobado en esta Cámara no se ha tramita por motivo de una indicación del señor Senad Linares que quedó pendiente y que es re las vacantes que se produzcan en las ofi tengan varios empleados, las que en cier porción se dejarían sin llenar.

Tratándose de servicios organizados p yes permanentes sería contrario a la ley modificar la planta de empleados por m indicaciones a la ley de presupuestos.

Por otra parte, entiendo que pronto ducirá acuerdo acerca de la ley que es por el Congreso respecto a la provisión cantes, y que ha sido observada por S. E. sidente de la República.

Por esto, rogaría al señor Senador p nares que retirara su indicación o bien taría del Senado que la desechara, a fin se pueda tramitar el presupuesto de Ha sin más demora.

El señor CLARO SOLAR (Presidente).— una de las sesiones pasadas se hizo indi por el señor Senador por Linares para que oficinas que tienen más de cinco emplead se autorice el pago de sueldo para un pu cada cinco en caso de vacancia. Y esa ind ción es de carácter general, para todo presupuestos. Quedó acordado dejar pen esa indicación para cuando se encontrara sente el señor Ministro de Hacienda.

Debo observar que el Senado, o más bi cho, el Congreso en la práctica ha agrega de una vez a los ítems del presupuesto un limitativa de la provisión de puestos vaca el ejercicio del año financiero. Así, en el puesto de Instrucción Pública vigente, sin lejos, en el ítem relativo a los Ministros Corte Suprema de Justicia se establece q se proveerán las dos primeras vacantes.

Y esto ha podido hacerse, porque la de 1884 la que prohibe es alterar en el p puesto los sueldos establecidos por leyes d tos permanentes; pero no establece igual bición en cuanto a no consultar durante correspondiente el sueldo de uno o más e dos cuando el Congreso estime que el de éstos no es necesario. Esto no importa troducir una modificación, sino negar los para pagar determinados sueldos cuando rren vacantes. De modo que la práctica d nado ha permitido introducir esta clase d dificaciones, y si esto no se pudiera hacer, casi imposible que la Comisión Mixta p introducir economías en los diversos pres tos.

Doy estas explicaciones al señor Mi en vista de las palabras que ha pronunciad como una justificación de mi opinión co a las que manifiesta S. S., que considera la indicación del Honorable Senador por L res, que el Senado había dejado para tr en la tabla ordinaria; pero si el señor Mi formula indicación sobre el particular la p en discusión.

El señor BARROS ERRAZURIZ.—¿D se trata señor Presidente?

El señor CLARO SOLAR (Presiden El señor Ministro de Hacienda ha mani el deseo de que S. S. retire la indicación q formulado, fundando esta petición en q considera contraria a la ley de 1884.

El señor BARROS ERRAZURIZ.—¿P no dejamos esta cuestión para tratarla e sesión especial a fin de que cada uno pu poner las razones que le asistan?

El señor EDWARDS (Ministro de H da).—Todavía existe otra razón para r señor Senador que se sirva retirar su ind

Decía hace un momento, antes que e a la Sala el Honrable Senador por Linares casi se ha producido un acuerdo respec despacho de la ley de vacancias, que sol esta cuestión.

Sería del caso acordar la discusión d asunto, no resolviendo la cuestión en la sión de un presupuesto, porque si vamos cutir si se puede o nó se puede intr esta clase de modificaciones en la ley d supuestos, correremos el riesgo de repro un debate académico, que demoraría el d cho de la ley anual de gastos.

Repito que lo mejor sería tratar del p yecto de ley especial que dispone la no p sión de los puestos vacantes.

El señor CLARO SOLAR (Presiden Eso sería con carácter permanente.

Por lo demás, yo no he provocado nin discusión académica; es el señor Ministro la ha traído.

El señor BARROS ERRAZURIZ.—Mi cación es simplemente para que cuando e oficinas públicas que tengan más de cinco pleados se produzca una vacante, ésta n provea.

El señor EDWARDS (Ministro de Ha da).—Esto es lo que, a mi juicio, no se p hacer por medio de indicaciones al presup Por ejemplo, el Tribunal de Cuentas está nizado por una ley de efectos permanente mi juicio, no se podría modificar su pe de planta, sino por otra ley del mismo car que modificara su composición.

De otro modo ¿qué diferencia habría e un servicio organizado por leyes de efecto manentes y otro que deba su existencia a simple ley temporal como es la de Presup tos?

En realidad, no habría ninguno.

El señor BARROS ERRAZURIZ.—Yo s pre he creído que la Ley de Presupuestos e mo cualquiera otra, y que, por tanto, en ella pueden suprimir empleos, así como se pued tablecerlos.

El señor EDWARDS (Ministro de Ha da).—La idea fundamental de la Ley de P supuestos, según el proyecto propuesto p señor Valdés Valdés, y despachado en esta mara, importa la aprobación de las par fijas. ¿Y porqué opinaba así? Porque en materia no se pueden hacer cambios.

El señor BARROS ERRAZURIZ. — P cuando la libra esterlina está a 38.60, lo ur to es introducir economías de toda especie lo único que se debe hacer.

El señor TORREALBA.—¿Y por qué despachamos algunos proyectos de sub que están pendientes de la consideración d Cámara?

El señor IZQUIERDO (Ministro del In rior).—Se ha producido acuerdo en la Com Especial que estudia el veto de S. E. el Pr dente de la República a la ley que consul la no provisión de empleos vacantes. Con despacho de esta ley se reducirán los gastos blicos.

El señor BARROS ERRAZURIZ. — T pronto como se despache esa ley, retiraré indicación.

El señor EDWARDS (Ministro de Ha da).—Me permito hacer presente al Hono Senador que, entretanto, se retrasaría el de cho de los Presupuestos en la otra Cámara Diputados, porque con la demora no regirían plazos reglamentarios.

El señor BARROS ERRAZURIZ.—¡Ah! e de ningún modo querría que llegara a suce

SUELDOS DEL PODER JUDICIAL

El señor AGUIRRE CERDA.—Con la ve del señor Presidente, me permito rogar a los ñores Ministros presentes, quieran transmitir Honorable Ministro de Justicia mi deseo de se sirva manifestar su opinión concreta sobre proyecto de aumento de sueldos al Poder Ju cial, que pende de la consideración de la Ho rable Cámara de Diputados.

Este es un asunto de suma importancia de reconocida urgencia. Tenía por mi pa desde hace días, el propósito de hacer sobre y la necesidad de despacharlo, algunas obser ciones; pero como ha pasado con exceso la h ra, me propongo hacerlo cuando el señor Mini tro de Justicia nos traiga la palabra del G bierno.

El señor IZQUIERDO (Ministro del Inte rior).—Con mucho gusto haré presente los d seos del señor Senador a mi honorable coleg señor Ministro de Justicia.

TRAMITACION DEL PRESUPUESTO DE HACIENDA

El señor BARROS ERRAZURIZ.—No d seo que mi indicación sea un obstáculo para pronto despacho de los Presupuestos, pues e toy más interesado que nadie en que los pla reglamentarios para su tramitación se cu plan: de modo que la retiraré, aunque con dol de mi alma, si tuviera ese inconveniente.

EXPLICACION

El señor IZQUIERDO (Ministro del Inte rior).—Deseo manifestar, a fin de no incurri en el menor asomo de descortesía, que tengo mi poder todos los datos necesarios para co testar las observaciones hechas por el Hono ble Senador por Ñuble y por el Honorable Sen dor por Santiago señor Torrealba, contestació que no he dado ahora simplemente por no hab habido tiempo para ello, como lo han vis Sus Señorías dados los diversos incidentes q se han promovido; pero, me ocuparé de es asunto en una sesión próxima.

El señor CLARO SOLAR (Presidente).— Se suspende la sesión.

—Se suspendió la sesión.

Mateo Delporte

ANTIGUA CASA IMPORTADORA DE CASIMIRES Y NOVEDADES PARA SEÑORAS EN SU NUEVO LOCAL PROPIO

ROSAS 1260

ENTRE MORANDE Y TEATINOS

Avisa a su distinguida clientela que acaba de recibir un lindo y variado surtido en casimires para caballeros. Altas novedades para señoras, en:

GABARDINAS color azul y negro, de 1.40 de ancho.

GABARDINA tipo impermeable, en varios colores, muy buena clase, especial para trajes sport.

SARGAS en diferentes colores, muy anchas.

JERSEY de lana de 1.80 mts. de ancho.

JERSEY de seda. **CREPE** Marrocain pura seda, en lindos colores. **CREPE** Frivolet muy ancho, en colores de última novedad.

CASIMIR especial para trajes de tennis.

TUSOR de seda especial para trajes de caballeros.

PAÑO billar muy ancho, rica clase.

Ofrezco a muy bajo precio: **BRINES** en colores surtidos, especial para trajes de niños.

DRIL doble ancho, un surtido completo.

BORLON de felpa para pantalón, muy buena clase.

CREA rica clase, muy ancha, precio barato.

CREA color crudo, muy firme, precio barato.

ORGANDI suizo doble ancho, en lindos colores.

GENERO de hilo y seda, bonita fantasía, especial para blusas, a precio muy bajo.

RETAZOS

Gran existencia en toda clase de géneros se venderán con un descuento especial.

No olvide la nueva dirección:

ROSAS 1260

ENTRE MORANDE Y TEATINOS

MECANICO

Mecánico competente, que se haya especializado en arreglo de Trilladoras y Motores, con buenas recomendaciones, se necesita. Indispensable acompañar certificados de los últimos tres años.

Dirigirse a

CASILLA 118-D

26-N

VALPARAISO

(NOTICIAS DE NUESTRA AGENCIA Y CORRESPONSALIA, CALLE BLANCO N.o 968)

LA HUELGA TIPOGRAFICA

dos de la Sección Valparaíso de la Federación de Obreros de Imprenta

en las imprentas Universo, Zig-Zag y Mackenzie

en la tarde se celebró una reunión en la Oficina del por los miembros de la Local de este puerto de la de Obreros de Imprenta ños de los establecimien el objeto de seguir tratan las peticiones de los pri basados en el mejoramiento situación económica.

de tratar extensamente hubo un serio cambio de sobre ciertas peticiones, que hacían los obreros, a las cuales se negaron rotundamente los industriales.

Terminada esta conversación, la Federación celebraba minutos después una gran asamblea, en la que se acordó el paro en las imprentas Zig-Zag, Mackenzie y de hecho, la de Universo.

Este acuerdo fué trascrito a la Federación, Secciónó Santiago, la que contestó que para tratar sobre las nuevas incidencias se reuniría hoy a las seis de la tarde.

pañía Benavente-Membrives

grande interés por asistir de la Compañía que diri dramaturgo señor Jacinto y que preside la Lola Membrives.

la colonia española como culturales preparan di fiestas en homenaje al ilus dramaturgo.

abierto por la Empresa Victoria para las cuatro que dará en este puerto pañía Benavente-Membrives, cubierto casi en su to

que el estreno de esta "Los intereses creados" franco éxito artístico y

Comida

personal superior de la Oficina del Banco Español de Chile mañana, en el Astur Ho comida al señor don Al Gutiérrez, inspector de ofici Banco, con motivo de su nombramiento para el car Sub-gerente de la oficina de

Manifestación

grupo de amigos ofrecerá el próximo en el Club de Se una comida en honor del Ricardo Katz, con motivo de obtenido últimamente su títu

Velada boxeril

Mañana se llevará a efecto en el el Coliseo Popular un interesante programa boxeril.

La pelea de fondo será a diez rounds y estará a cargo de Guillermo Torres, campeón de Chile peso medio liviano, y Luis Aguilera, el conocido pugilista metropolitano.

Además, se han preparado para mañana encuentros entre los aficionados Oscar Castro y Oscar R. Figueroa, Miguel Montanares e Isidro Smith.

Cotizaciones salitreras

De Londres:

Salitre: Negocios están desorganizados con motivo de las fluctuaciones del cambio continental.

Hay revendedores a precio ligeramente inferior al valor de reemplazo.

Fletes: Salitre, por vapor, cargamento completo Reino Unido - Continente: £ 1.13.0 a 1.14.0.

Vapor de la carrera: 1.10.0.

De Nueva York:

Salitre: Ordinario, las 100 libras, por lotes de carro completo, ex-vapor, puertos del Atlántico, dólares 2.45 a 2.475. (Cotización última, dólares 2.475).

Sulfato de amoníaco: Las 100 libras, dólares 3.50 a 3.65. (Cotización última, dólares 3.50).

Flete: Comercial, sin alteración. (Cotización última dólares 5.50 a 6.00).

SE GESTIONA LA COMPRA DE DOS BUQUES DE LA COMPAÑIA SUDAMERICANA DE VAPORES

UNA FIRMA EXTRANJERA PAGARIA POR EL "ACONCAGUA" Y POR EL "TENO" UN MILLON DE LIBRAS

Desde ayer se ha venido comentando en todos los círculos comerciales del puerto, el rumor acerca de la venta a una firma extranjera de los vapores en construcción de la Compañía Sud-Americana de Vapores denominados "Aconcagua" y "Teno".

Como se sabe, el primero de estos se encuentra en servicio en nuestras costas y el segundo se está terminando su construcción.

El precio de compra de estas embarcaciones sería la suma de 500 mil libras esterlinas cada una.

La Compañía Sud-Americana de Vapores, había adquirido estos barcos en un millón cien mil libras, los dos, estimándose que la venta de hoy, con una pérdida de sólo 100 mil libras, sería un buen negocio, toda vez que el precio de ellos ha bajado considerablemente y cuando fué ordenada su construcción tenían un subido valor.

Con esta negociación, en que se vé la posibilidad de un dividendo a los accionistas, ha hecho que los títulos de la Compañía Sud-Americana de Vapores en la Bolsa mejoren considerablemente.

Interrogado a este respecto el Gerente de la Compañía, manifestó que no había recibido proposición alguna de compra por esos barcos, no extrañándole que hubiera interesados por ellos y que, si en caso que se formulara alguna, el Directorio resolvería sobre su conveniencia.

Torneo de atletismo del Colegio Mac-Kay

Mañana se verificará en el Sporting Club el torneo de atletismo que han organizado los alumnos del Colegio Mac-Key, como continuación de los que se celebran anualmente para poner fin a la temporada deportiva.

Esta fiesta se realizará a las 4 de la tarde.

Garden Party en Las Salinas

Con todo entusiasmo, los directorios de la Sociedad Gotas de Leche de Valparaíso y del Hospital de Niños, continúan preparando el gran garden party que se verificará el próximo Jueves 30 del presente a favor de las instituciones nombradas.

Reina gran entusiasmo en nuestra sociedad por asistir a esta simpática fiesta.

Función de beneficio

Antenoche se verificó en el Teatro Royal de Viña del Mar, con una numerosa y distinguida concurrencia, una función organizada por sobresalientes miembros de la colonia alemana de este puerto, en beneficio de los niños desvalidos de Alemania y del Hospital de Niños de Valparaíso.

Esta función se repetirá mañana.

Los festejos en honor de don Jacinto Benavente

El Ateneo de este puerto se ha preocupado de organizar un programa de festejos en honor del dramaturgo español señor Jacinto Benavente, que presentará su conjunto hoy en el Teatro de la Victoria.

La comisión de homenaje ha quedado constituída por los señores Fernando Gándara, Luis A. Hurtado y J. Peláez, los cuales se dirigirán hoy a Quillota a esperar al ilustre viajero y saludarlo en nombre de la intelectualidad porteña.

Se celebrará una cena en el Hotel Astur en honor del distinguido dramaturgo, a la cual concurrirán las autoirdades locales, los miembros del Ateneo y distinguidos intelectuales chilenos y españoles.

El Ateneo ha acordado adherir a los homenajes que organicen las autoridades y la colonia española.

JUGO DE UVA MARAMBIO

A LA CLIENTELA

Habiendo fallecido uno de mis repartidores, ruego a los clientes dirigir los pedidos directamente al concesionario que suscribe.

GUILLERMO ZERBY

Monjitas 667.— Teléfono 2321

24-N

El concierto de anoche en el Salón Alemán

Una numerosa y distinguida concurrencia asistió anoche al concierto que el Cuarteto de Cuerdas, ofrecía en el Salón Alemán.

Niño que se ahoga

En circunstancias en que pretendía bañarse en la poza del espigón de atraque, un niño de 16 años de edad, a las 3 de la tarde del Miércoles, se ahogó.

Se extrajo el cadáver del agua y fué remitido por la policía marítima a la Morgue. Han resultado infructuosas las investigaciones practicadas hasta ahora en el sentido de establecer al identidad del extinto.

Movimiento de naves

Ayer entró:

El Santa Luisa desde Nueva York

Ayer salieron:

El Flora para Arica.

El Santa Luisa, para Talcahuano.

Hoy saldrán:

El Iris, para Corral.

El Ultima Esperanza para Antofagasta.

Mañana saldrán:

El Renaico, para Arica.

El Lautaro, para Arica.

El Emilia, para Iquique.

El Inca para Puerto Montt.

El Cachapoal, para Talcahuano.

EL PROXIMO ENTRECIUDADES DE LA LIGA VALPARAISO CON LA LIGA QUILLOTA

Los equipos que actuarán en esta interesante partida

Ha despertado un gran entusiasmo en el vecino pueblo de Quillota el anuncio del importante match de foot-ball entre el primer equipo de la Liga de esa ciudad y el cuadro seleccionado de la sección intermedia de la Liga Valparaíso, que se realizará el Domingo próximo en el Estadio Arredondo.

Los dos equipos están compuestos por muchachos de crecidos méritos, y su colocación en la brega del próximo Domingo será la siguiente:

Intermedia Valparaíso:

José Mellin

Rodríguez, Torrejón

H. Orellana, Arellano, Montecinos

Ponce, Tapia, Vásquez

Carmona Lizana

O

Pérez Gatica

Ibáñez Riquelme, Valverde

Rojo, Guerra, Núñez

Guerra, Olivares

Silva

Liga Quillota

Reservas Liga Quillota: Juan Arancibia Rafael Riquelme, José Ibáñez, Ruperto Pérez.

Reservas Liga Valparaíso: Funes, Pruneda, Román.

Hacemos Instalaciones eléctricas

ECONOMICAS, SEGURAS Y CON GRANDES FACILIDADES DE PAGO

No deje de pedirnos precio para cualquier trabajo eléctrico.

RAAB, ROCHETTE, ROCA & Cía.

Suc. de Raab, Bellet y Cía.

ESTADO 225, SANTIAGO — BRASIL 264, VALPARAISO

INFORMACIONES DEL INTERIOR

(DE NUESTROS CORRESPONSALES)

LA VOZ DE LAS PROVINCIAS

Llanquihue" de Puerto Montt

VIEMBRE, 21. — Refiriéndose a la aproximación de los tra del frigorífico, dice que aun la producción intensiva de ese blecimiento industrial no podesarrollarse tan pronto, la tiene motivos de justa sa ción por el comienzo de es labores.

frigorífico representará para Montt un importante fac económico y que aumentará la dad industrial, pues se em como mínimum mil o dos obreros.

ciudad debe estar de pláce por la instalación del frigo que, como ya dijimos, seña el principio de un impulso de tivo de esta industria.

"La Reforma" de Antofagasta

NOVIEMBRE, 17. — Refiriéndose a la especulación que se ha querido llevar a cabo con los artículos alimenticios, dice que las autoridades deben tomar enérgicas medidas a fin de reprimir estos abusos de comerciantes inescrupulosos y sin conciencia que se aprovechan de estos momentos de pánico para comerciar vilmente con artículos de primera necesidad.

Por lo que respecta, continúa, estaremos alerta y daremos la voz de alarma al público a fin de impedir esta vergonzosa explotación.

"La Unión" de Valparaíso

NOVIEMBRE, 23. —Hablando de las fluctuaciones cambiales dice que es curioso anotar que después de la contratación de un empréstito que, lógicamente debía haber marcado un alza en el cambio, éste ha descendido notablemente. ¿Hay especulación? Nadie puede decirlo. Si se hiciera un balance de la actual dministración, veríase claramente que está en falencia.

A continuación estudia el problema de los trabajadores del Norte y el abaratamiento del salitre, diciendo que a raíz de los arreglos del Pool para estabilizar los capitales de firmas extranjeras, se alzó el precio del salitre, reduciéndose a la inactividad la industria, dejándose sin trabajo más de 50 mil obreros. Se crearon albergues, gastándose en su mantención más de 15 millones de pesos.

Termina preguntándose si este estado de cosas es consecuencia de la crisis mundial o errores de los hombres de Gobierno.

LINARES

Fallecimiento

Hondo pesar ha causado en los diferentes círculos sociales de esta ciudad, el sensible fallecimiento de la señorita Cipriana Oliva, acaecida últimamente

La señorita Oliva, pertenecía a una distinguida familia. La extinta se había logrado conquistar el aprecio y distinción de cuantos le conocieron, por sus nobles prendas de carácter.

A sus funerales asistieron numerosas personas de la localidad.

CAUTIN

Llegada del autor del crimen de Petronila Parra

(De nuestro corresponsal, por telégrafo)

TEMUCO 15.—En el tren de las tres de la tarde llegó a Osorno, Cervantes, el autor del crimen de Petronila Parra.

El prefecto señor Jaramillo, a fin de despistar al público, lo hizo en Padre Las Casas. Cervantes fué conducido en un coche a la segunda comisaría, seguido de un gran gentío que se dió cuenta de su llegada.

Llevado al juzgado, prestó una larga declaración que duró más de cuatro horas, ratificando lo manifestado al diario "La Mañana", de ser culpable del descuartizamiento de Petronila Parra. Agregó que su única cómplice era Rosa Castro, que aún no ha sido habida. Se muestra muy tranquilo y se ha dejado retratar para los diarios.

El juez puso en libertad a los parientes del reo que se encontraban detenidos, a excepción de su hermano Luis, que continúa incomunicado.

Ha sido nombrado defensor del reo el abogado Angel Panto.

VALDIVIA

l buque-escuela "Baquedano" fonea en Corral.—Agasajos a la oficialidad

(De nuestro corresponsal, por telégrafo)

CORRAL 23.—Hoy ha fondeado en este puerto el buque-escuela "Baquedano", que viene comandado por el capitán señor Alejandro García Casteblanco.

Entre la población, y especialmente en la sociedad de este puerto existe el propósito de ofrecer a la oficialidad del buque, un gran baile social que asumirá grandes proporciones.

A su vez, la oficialidad retribuirá esta atención con una tertulia a bordo.

La "Baquedano" permanecerá en este puerto 8 días.

CONCEPCION

GRAN COMBATE ENTRE CARABINEROS Y BANDIDOS EN LOS ALREDEDORES DE LOTA

La lucha tiene lugar en el túnel de Colcura

Muerte de un bandolero

CONCEPCION, 23.—Desde hace algún tiempo el vecindario de Lota se ha sentido alarmado ante el desarrollo alcanzado en esa región por el bandolerismo. En el último tiempo se habían efectuado en Pemuco y los Alamos diversos salteos que han tenido a la población en contínuo sobresalto.

El combate entre los carabineros y los bandidos se desarrolló en la siguiente forma: el teniente de servicio del retén de Carabineros de Colcura, señor Antonio Torrealba fué avisado de que se habían visto pasar en dirección a este pueblo, cuatro individuos armados de carabinas y de aspecto sospechoso.

Inmediatamente ordenó que el aspirante señor Roberto Ramírez al mando de un pelotón de tropa saliera al encuentro de los foragidos y los detuviera.

En circunstancias que el aspirante cruzaba uno de los túneles de Colcura, fué atacado a balazos por los bandidos que se encontraban escondidos en su interior.

Los carabineros hicieron también uso de sus armas de fuego, dando muerte a uno. Otro de los foragidos fué aprehendido, escapándose los dos restantes.

Los carabineros emprendieron entonces la persecución de los fugitivos sin lograr detenerlos, pues huyeron por el interior de los bosques y túneles; sin embargo, se espera que caigan pronto en manos de la justicia.

¿THE MONARCH?

THE MONARCH es el Rey de los Cigarrillos Habanos

$ 1.20

HIELO-HIELO

POTABLE

Ofrece sin competencia el Frigorífico SAN PABLO, calle Mapocho N.o 1527, entre Manuel Rodríguez y San Martín.

ORDENES:

FRATELLI CASTAGNETO

ALAMEDA ESQ. SAN MARTIN

SE VENDE

DE OCASION

EN LOS LEONES, PROVIDENCIA.—Chalet construído y amoblado en las mejores condiciones.

Precio: 160,000 PESOS.

DIRIGIRSE:

CASILLA 6108

26—N.

Se Arrienda

Buen local central para oficina y almacén.

TRATAR:

AGUSTINAS 814

ACEITE LUBRICANTE

GRASA CONSISTENTE

Ofrece la

Casa Santiago Webb & Co.

ESTADO 156-170

Casilla 1767.—Teléfono

Inglés 3176-3177

DEPARTAMENTO

Ingeniero extranjero necesite para el 1.o de Enero. Departamento independiente con 2 a 4 piezas, baño, etc., entre el radio de Alameda, Amunátegui, Santo Domingo y Claras.

CASILLA 3814

28-N

REFRIGERADORES

Fabricamos de diferentes formas y dimensiones, a los precios más bajos de plaza. Los entregamos garantizando su excelente resultado.

Modelos especiales para familias, hoteles, pastelerías, restaurants, hospitales, etc.

PEDIR PRECIOS, DIBUJOS O CATALOGOS, SIN COMPROMISO ALGUNO.

Fábrica Nacional de Muebles

SERRANO 398. — TELEFONO 95. MATADERO. — CASILLA 361

— LA —

SIDRA ALEMPARTE

OBTUVO

— EL —

PRIMER PREMIO

EN LA EXPOSICION DE INDUSTRIAS NACIONALES DE 1922

En sus tipos SEC, DEMI-SEC y ANALCOHOLICA

Pídala EN TODOS LOS BUENOS ALMACENES Y DONDE

IMPORTADORES ERRAZURIZ SIMPSON & Co. EXPORTADORES CONTRATISTAS

LIMITADA

AGENTES EXCLUSIVOS

Huérfanos 1112 :-: Casilla 715

SOLO FALTAN 6 DIAS

para dar fin al primer mes de la más

GRANDE LIQUIDACION DE CALZADO

por cuenta de varios fabricantes de Valdivia y Santiago

EN COMPAÑIA 1049

Recibimos la segunda partida de 5.000 pares de Sandalias en los colores Negro, Café, Blanco en Lona y Gamuza Nobuk.

PRECIOS: 18 al 21 $ 6.50

22 al 25 8.00

26 al 29 9.00

30 al 33 10.50

34 al 38 12.50

SE GARANTIZA LA CALIDAD Y DURACION DE LA SANDALIA.

Para señoras, lindo surtido en todos los artículos desde $ 12.- Llegó el más grande surtido en Calzado de color, también en negro y blancos de lona, ofrecemos los precios más bajos de Santiago.

Llamamos la atención que solamente será la Liquidación para los días de Noviembre y Diciembre por lo que recomendamos efectuar las compras cuanto antes.

Esta Casa abre sus puertas de 9 a 12 M. y de 2 a 8 P. M. Abierto todos los Sábados en la tarde.

INFORMACIONES CABL

DE NUESTROS CORRESPONSALES ESPECIALES, VIAS EASTERN Y HALL AMERICA CABLES, INC., DE "THE UNITED PRESS"

JORGE V INAUGURO AYER EL NUEVO PARLAMENTO BRITANICO

BULGARIA OBTIENE DE LA CONFERENCIA DE PAZ DE LAUSANNE UNA SALIDA AL MAR EGEO

LOS DISCURSOS DE M. CLEMENCEAU PROVOCAN GRANDES PROTESTAS EN EL SENADO NORTE-AMERICANO

Ha fallecido el ex-Ministro de Relaciones Exteriores de Italia, barón Sydney Sonnino

Rafet Bajá celebra en Constantinopla una conferencia con los generales aliados

GRAN BRETAÑA

LLOYD GEORGE, JEFE DE LOS LIBERALES NACIONALES EN EL PARLAMENTO

LONDRES, 23.—Los parlamentarios liberales nacionales eligieron como leader a Mr. Lloyd George.—(U. P.)

LA RESPUESTA AL DISCURSO DEL REY

en la Cámara de los Comunes

LONDRES, 23.—En la Cámara de los Comunes se inició el debate sobre la respuesta al discurso del Rey.

Mr. Mac Donald declaró que el discurso "no era en absoluto satisfactorio", pues demostraba que el Gobierno no aprecia la terrible tragedia que se desarrolla en la actualidad. Por lo demás, aprueba la política del Gobierno en cuanto se refiere a Irlanda.—(U. P.)

LA CAMARA DE LOS LORES APRUEBA EL DISCURSO DEL TRONO

LONDRES, 23.—La Cámara de los Lores aprobó el discurso del Trono.—(Havas).

EL REY INAUGURO AYER EL PARLAMENTO

EL DISCURSO DEL TRONO

LONDRES 23. — Con el ceremonial de estilo el Rey Jorge inauguró hoy a las 12.30 el Parlamento.

El discurso del Trono, después de hacer alusión a la ratificación de la nueva constitución irlandesa, para lo cual fué convocado el Parlamento, expresa la inquietud existente ante la situación comercial del Reino y el problema de la desocupación.

Insiste en que las medidas preparadas por el último Gobierno sean nuevamente examinadas.

Refiriéndose a la Conferencia de Lausanne expresa la esperanza de que las negociaciones de arreglo de las dificultades en el Cercano Oriente, restablecerán la paz en las regiones perjudicadas por la guerra. — (Havas).

EN LA CAMARA DE LOS COMUNES

LONDRES, 23.—En la Cámara de los Comunes los diferentes oradores expresaron sus esperanzas de que el nuevo capítulo de la cuestión de Irlanda tendría un resultado más feliz que los anteriores.

El jefe del Gabinete, Mr. Bonar Law justificó su actitud con respecto a los huelguistas. Manifestó su optimismo respecto a las negociaciones de paz de acuerdo con los aliados.

Expresaron además su optimismo por el resultado de la solidaridad entre los aliados en la Conferencia de Lausanne.

El Arzobispo de Cantorbery habló en favor de los cristianos del Asia Menor.—(Havas).

CONSECUENCIAS DEL POSIBLE RECHAZO DEL TRATADO NAVAL DE WASHINGTON

por Francia

LONDRES 23. — De fuente británica se sabe que si la declaración de M. Leygues, de que Francia rechazará el Tratado Naval firmado en Washington es confirmada por la actitud oficial del país, será preciso iniciar nuevamente, al parecer, toda la cuestión de las cuotas navales.

Gran Bretaña y Estados Unidos iniciarán entonces discusiones para determinar sus respectivas posiciones navales en vista de la no ratificación del Tratado por Francia e Italia.

Se sabe que Estados Unidos e Inglaterra han estado ya en comunicación respecto del retardo aportado por Francia y de las dificultades que para ellos suscita la ejecución del Tratado que no entrará definitivamente en vigencia sino cuando sea ratificado por todos.

En Gran Bretaña se reconoce la posibilidad del rechazo del Tratado por Francia, pero no parece probable que se inicie el estudio formal de la situación creada con este motivo mientras Francia no haya resuelto definitivamente su actitud. — (U. P.)

LA SITUACION DE ORIENTE

UNA ADVERTENCIA DEL GENERAL HARRINGTON

A LAS AUTORIDADES TURCAS

CONSTANTINOPLA 23.—El general Harrington, hablando en un torneo de box organizado en esta capital por las tropas inglesas, hizo una advertencia a las autoridades turcas:

"Ultimamente se nos ha desafiado en nuestro carácter de parte de las fuerzas aliadas de ocupación. Con el conocimiento de los buques de que disponemos, de nuestras fuerzas terrestres y de los cincuenta aeroplanos británicos que volaron sobre la ciudad en honor de la inauguración de la conferencia de Lausanne, me siento impulsado a hacer la siguiente ligera advertencia: "Hay un límite de la paciencia humana, y los que juegan alrededor de ese límite juegan con fuego y harían bien en retirarse". —(U. P.)

SE PROHIBE EL TRAFICO DE ARMAS DE FUEGO

CONSTANTINOPLA, 23. — El Comandante de las tropas turcas ha expedido una orden por la cual prohibe las suscriciones públicas en favor de los necesitados, y el tráfico de armas de fuego. Los infractores de esta última disposición será juzgados por una Corte Marcial.—(Havas).

LA INVESTIDURA DEL NUEVO KALIFA

CONSTANTINOPLA 23. — Una delegación compuesta de 19 diputados pertenecientes a la Asamblea Nacional de Angora, llegó a ésta, para asistir a la investidura del nuevo Kalifa. — (Havas).

RESULTADO DE UNA CONFERENCIA DE RAFET BAJA CON LOS GENERALES ALIADOS

CONSTANTINOPLA, 23. — En la reunión celebrada entre los generales aliados con Rafet Bajá, éste cedió en lo que se refiere a los derechos de la policía aliada que se ocupe en las vidas y propiedades de súbditos pertenecientes a los países aliados; pero se negó a reconocer a los griegos y a los rusos tales derechos.

El general Harrington insistió sobre el punto de vista aliado y se negó a poner en rigor los puntos de acuerdo.

Se postergó la discusión de otros puntos.—(Havas).

TREMENDO INCENDIO EN GALLIPOLLI

LONDRES, 23.—El corresponsal de "The Daily Express" en Constantinopla comunica que un tremendo incendio hace estragos en la península de Gallipolli.

Millares de refugiados se encuentran a orillas del mar tratando de escapar del peligro.—(U. P.)

ALEMANIA

SE ORGANIZA UNA ASOCIACION LLAMADA CASA SUD-AMERICANA

BERLIN, 23.—Se ha organizado una asociación llamada Casa Sud-Americana, que está destinada a desarrollar las relaciones económicas e intelectuales entre España, la América del Sur y Alemania. Esta asociación incluiría en su seno a todas las demás asociaciones que tengan fines análogos.

Se proyecta la construcción de un edificio para la asociación que contaría con salones de reunión, locales para los consulados, salones de fiestas, bibliotecas, oficinas de informes, exposición de muestras, departamentos para estudiantes, etc.—(Havas).

LOS MIEMBROS DEL NUEVO GABINETE CONFERENCIAN CON SUS ANTECESORES

BERLIN, 23.— Los miembros del Gabiente que preside el señor Cuno celebraron una importante reunión con los miembros del Gabinete dimisionario.

El señor Wirth hizo una detallada exposición sobre los principios que constantemente inspiraron a su Gobierno y terminó augurando un feliz éxito al nuevo Gabinete.

El señor Cuno agradeció, expresando que seguiría la misma política que su antecesor.—(Havas).

CONTINUAN LOS DISTURBIOS EN BRUNSWICK

BERLIN, 23. — Informan de Brunswick que se han producido nuevos disturbios. La policía se ha visto obligada a cargar para disolver a los huelguistas.

La policía y varios civiles resultaron heridos.—(Havas).

SAQUEO A UN CASTILLO REAL

BERLIN 23. — "Die Lokal an Zeiger", anuncia que el Castillo de la Princesa Bluecher fué saqueado. Los asaltantes se llevaron objetos de plata y alhajas por valor de varios millones de marcos. — (Havas).

DESORDENES EN BRUNSWICK

BERLIN 23.—Ha habido nuevos desórdenes en Brunswick, donde la multitud saqueó los almacenes de alimentos y vestuarios, así como las joyerías, atacando, además, a la policía que, reforzada con unidades procedentes de Hannover, dominó a los revoltosos después de herir a muchos de ellos.

Los socialistas piden una enérgica reglamentación del comercio de alimentos y vestuario, además de la inmediata convocación de la Dieta.—(U. P.)

FRANCIA

EL ACUERDO NAVAL SUSCRITO EN WASHINGTON

PARIS, 23.— El Presidente de la Comisión de Asuntos Extranjeros de la Cámara, M. Leygues, declaró a un representante de la Agencia Havas, que la Comisión que preside rechazaría el acuerdo naval suscrito en Washington, pues con él se crearía una situación anormal a la marina francesa.—(Havas).

POINCARE SE ENTREVISTA CON THEUNIS Y JASPAR

PARIS, 23. — Poincaré, Theunis, Jaspar y Barthou se reunieron en la tarde. No se dió ningún comunicado oficial respecto al objetivo de la conferencia. Sólo se sabe que únicamente tuvo un carácter amistoso y oficioso.

En los círculos belgas se asegura que se llegó a resultados satisfactorios sobre los asuntos tratados.—(Havas).

HUNGRIA

TRATADO DE COMERCIO CON CHECOESLOVAQUIA

BUDAPEST, 23.— Los gobiernos de Hungría y Checoeslovaquia acaban de celebrar un tratado de comercio, cuya duración es ilimitada.—(Havas).

PORTUGAL

PROBABLE RENUNCIA DEL GABINETE

LISBOA, 24.—Los diarios anuncian la posibilidad de que el Gobierno renuncie hoy.—(U. P.)

LICORES Y JARABES
DE LA FABRICA EUG. DESPOUY
Vende el depositario
ALFREDO BLANCHARD
CALLE LA BOLSA 33

ARGENTINA

EL CONGRESO ES CON DO PARA EL 4 DE DI BRE

BUENOS AIRES, 23.— mado el decreto convoca Cámaras para el 4 de D en conformidad al acuerdo do en Consejo de Mi (Havas)

ARGENTINA PARTICIPA UN CAMPEONATO MU DE TENNIS

BUENOS AIRES, 23.—Las ridades argentinas de la en vista de la brillante de los jugadores argentinos Brasil, se proponen que la tina esté representada en puta mundial por la Copa en 1923.—(Havas).

LOS EJERCICIOS DE LAS CUADRILLAS DE AVIONES LITARES

BUENOS AIRES, 23.— cuadrilla de aviones mi caza que se dirige a Men rrizó en Rufino, cumplie la segunda etapa de su

La escuadrilla de bomb llegado a Posadas.

La escuadrilla de obse salió hoy del Palomar y en Rosario.—(Especial).

PRO RESTITUCION DE LAS MALVINAS

BUENOS AIRES, 23.— constituído un comité pro-restitución de las islas nas, con el propósito de intenso movimiento reivin —Especial).

EL PROGRAMA DE LA QUINTA CONFERENCIA PAN-AMERIC

Mañana debe reunirse la Comisión espe encargada de su estudio. — Conjet acerca de la actitud que adoptará la misión. — La asistencia de Mr. Hugh la Conferencia de Santiago.

WASHINGTON, 23.—Mr. Hughes convocó el Comité especial encargado del programa de la Conferencia Panamericana de Santiago a una sesión que debe verificarse el Sábado a mediodía, para estudiar la revisión del proyecto de reducción de armamentos, la proposición referente a la formación de una Liga Panamericana de Naciones y otras. Sin embargo, es posible que sea necesario postergar dicha reunión a fin de dar tiempo a los delegados para recibir instrucciones de sus Gobiernos respectivos.

Hoy se decía, en esferas autorizadas, que es posible que los diplomáticos no adopten una conducta definitiva respecto de las diferentes proposiciones, sino que se limiten a formular recomendaciones a la Conferencia, la que deberá resolver fin si las toma o no en co ción, mientras que, en círculos diplomáticos se ha la conveniencia de que se le un programa definitivo de que se reuna la Confe

Se sabe que si Mr. H asiste a la Conferencia, lo más bien en calidad de de ella que como miembro delegación norteamerica que se compondrá de ocho bros entre los cuales, segura te, figurará Mr. Rowe.

La posibilidad de una sión de los armamentos ha sado interés en los círculos litares y navales que hacen jeturas acerca de las pers que posiblemente represen a dichas entidades en la de ción estadounidense. — HA W. FRANTZ.—(U. P.)

ESTADOS UNIDOS Y LOS PAISES DE LA AMERICA LATINA

Declaraciones del Secretario de Estado, Mr. Hughes. — Desea hondamente visitar a todos los países de la América del Sur.

WASHINGTON 23. — El Secretario de Estado, Mr. Charles Evans Hughes, en una entrevista concedida a la "United Press", expresó el agrado que le había causado su viaje al Brasil y definió, además, si bien en forma extra-oficial, la actitud del Gobierno de los Estados Unidos para con los de la América Latina.

Mr. Hughes fué entrevistado por Mr. James I. Miller, gerente general de la "United Press", en la América del Sur que, en la actualidad se encuentra en los Estados Unidos.

"Me ha agradado ampliamente mi visita al Brasil, — manifestó el Secretario de Estado, — y espero tener la oportunidad de visitar en breve a los otros países de la América del Sur.

"Existe, en los Estados Unidos, un hondo sentimiento de amistad hacia la América Latina. Deseamos, para nuestros vecinos, de Sur América, un aumento de prosperidad e independencia, así como una soberanía sin menoscabos y una completa integridad política".

Mr. Hughes dijo que no le era aún posible hacer declaración alguna respecto de su posible visita a Santiago para asistir a las sesiones de la Quinta Conferencia Pan-Americana, agregando que aún no existía resolución alguna oficial sobre este asunto. Sin embargo, manifestó que tenía grande interés en esa próxima Conferencia, hacia la cual mira confiadamente, esperando que ella suministrara una gran oportunidad para robustecer los sentimientos pan-americanos. El Secretario agregó que su más sincero deseo era que existiera una concordia cada vez más estrecha entre la América Latina y los Estados Unidos, terminando con la siguiente declaración:

"La libertad, que queremos para nosotros, la deseamos también a los demás. No deseamos nuevos territorios. No hay, entre los diferentes pueblos, el más mínimo sentimiento que pueda arrojar una sombra en los campos de nuestro progreso. Deseamos ver disfrutar a ese hemisferio, de una paz duradera basada en la justicia y cooperación".—(U. P.-

FARO
CIGARRILLOS
20 cts. PAQUETE

EL TERREMOTO DE CHILE EN EL EXTERIOR

PREDICCIONES DE UN ASTRONOMO EUROPEO

PARIS, 23.— El abate Moreaux, Director del Observatorio Astronómico de Bourges, publica a raíz del reciente terremoto que ha asolado una parte del Norte de Chile, un interesante estudio sobre las influencias del sol en los movimientos sísmicos, por intermedio de la electricidad.

Expresa que el máximum de la actividad solar sobre la tierra se produjo en 1917.

Declara que en el próximo año habrá una serie de temblores que afectarán muy poco a la América que ya ha pagado su tributo con los cataclismos que ha soportado.

Termina expresando que en 1923 se registrarán sacudidas en el Mediodío de Francia y en Argelia, y que pronto serán afectados por estos fenómenos el Japón, Las Antillas, el Turkestán y México.—(HAVAS).

EL FOCO DEL TERREMOTO DE ATACAMA

SEGUN LAS OBSERVACIONES EUROPEAS

ESTRASBURGO, 23.—El Director de la Oficina Central de Sismología ha recibido los informes de dieciocho estaciones europeas sobre el terremoto de Chile, indicando todos ellos que el foco del movimiento se encontró entre Iquique y el Lago Titicaca.— (U. P.)

LA OPINION DE UN ASTRONOMO FRANCES

SOBRE LA CATASTROFE

PARIS, 23.— El astrónomo Nordmann, haciendo un estudio sobre las causas del reciente terremoto ocurrido en Chile, atribuye este fenómeno al enfriamiento progresivo de la masa interna de la Tierra, el que va aumentando el volumen de las masas rocosas lo que origina un levantamiento de la capa terrestre.

Expresa que los habitantes de Francia pueden vivir tranquilos, pues se hallan al abrigo de estos macrocismo.—(HAVAS).

INICIATIVA DE UN HACENDADO ARGENTINO

EN FAVOR DE LAS VICTIMAS

BUENOS AIRES, 23.—El hacendado don Carlos Pueyrredón ha dado a la publicidad una iniciativa que se espera hará de ser gratamente recibida en los círculos de ésta.

Después de expresar que tiene el recelo de que la suma que se recolecte a beneficio de los damnificados del terremoto de Chile no se interprete debidamente como una demostración de profunda simpatía hacia el país hermano, propone el siguiente proyecto:

Constituir una comisión formada por el Intendente Municipal, el Ministro de Agricultura, los presidentes de los bancos de la Nación y de la Provincia, de la Sociedad Rural y del Jockey Club, para que haga un llamamiento a los ganaderos, a fin de que cada uno remita un vagón de vacunos al frigorífico que la comisión indique.

La Comisión invertirá los fondos que se recolecten en los gastos que se ocasionen, pudiendo abonarse a las faenas de los frigoríficos con cueros y productos.

Todos los productos que en el país se obtengan serían donados al Gobierno argentino, quien los haría transportar a la frontera a la orden del Gobierno de Chile.

Sintetizando los fundamentos de su proyecto, el señor Pueyrredón dice que escasea aquí el dinero, pero que sobran las vacas; razón por la cual opina que es mejor que la suma de dinero que se reuna se invierta en productos del país, especialmente en carne en conserva.—(ESPECIAL).

LA RESPUESTA DE Mr. HITCHCOCK A M. CLEMENC

Una comparación entre las actitudes de Chile y de la República A gentina y la de Francia. — "M. Clemenceau, por muy viole que sea, es moderado si se le compara con el actual Gobierno Francia."

WASHINGTON 23. — Una comparación entre el espíritu de conciliación manifestado después de sus guerras por Chile y la República Argentina y lo que declara ser en Francia la tendencia a fomentar el odio contra Alemania, fué la característica de la respuesta oficial dada en el Senado por Mr. Hitchcock a las declaraciones de M. Clemenceau, respuesta que se desarrolló en una franca crítica a toda la política seguida por Francia después de la guerra, mereciendo sus palabras sólo una débil espuesta de Mr. Spencer.

Mr. Hitchcock, al recordar la forma en que en Francia se conmemora el armisticio, "manteniendo vivo el sentimiento de odio", declaró:

"Argentina y Chile no hicieron lo mismo cuando hicieron la paz después de sus guerras (sic) Ellos deseaban una paz verdadera y por eso erigieron en los Andes la efigie del Cristo, para conmemorar el término de su conflicto."

Mr. Hitchcock manifestó además que, en su opinión, Francia habría podido elegir a un representante más adecuado para granjearse las simpatías americanas, pues "si bien M. Clemenceau no es conocido como militarista tan convencido como M. Poincaré y otros, se le reconoce como el representante de la política más dura para con Alemania. He impugnado el carácter de ese mensajero de Francia, áun cuando M. Clemenceau, por muy violento que sea, es moderado si se le compara con el actual Gobierno de Francia y por tanto, no critico a M. Clemenceau sino a la presente política de su Gobierno que debe ser modificada si se quiere que hayan paz y tranquilidad en Europa."

Agregó que se veía obligado a estar de acuerdo con M. Clemenceau en que Estados Unidos se había alejado demasiado temprano de los asuntos europeos y aseguró que era segura una insurrección o rebelión en Alemania, durante el próximo invierno, a menos de que mejora la situación, pues la actitud de Francia arrojará a Alemania en manos de los monarquistas o de los maximalistas.

Hizo una alusión al mantenimiento de las tropas negras de ocupación en el Rhin, lo que fué contestado por Mr. Spencer quien declaró que no había entre las tropas de ocupación negros, sino árabes cuya conducta, en general, es irreprochable.

A la pregunta de ¿qué quiere usted que hagan los Estados Unidos? contestó Mr. Hitchcock manifestando que Estados Unidos no podía dar su apoyo moral a un Gobierno que persiste en sus planes de agresión y conquista. "No quisiera, — agregó, — que Estados Unidos hicieran cosa alguna en favor de Francia mientras esta última, no acceda a desarme". — A. L. Bradford — (U. P.)

CUAJO "HANSENS"
LIQUIDO
LEGITIMO DINAMARQUES

El más económico y de mejor calidad de todos los cuajos.

Lo vendemos en envases de 1.7 y 10 galones.

Consulte nuestro último precio, que será el más ventajoso para Ud.

Departamento de Maquinarias, Sección Lechería.

MORRISON & Co.
Ahumada 65-77 :-: Santiago

BANCO DE CHILE

Desde el Lunes 20 del corriente quedará a disposición del público la Sucursal que este Banco abrirá en la ciudad de Santa Cruz.

Santiago, 15 de Noviembre de 1922.

PEDRO A. TORRES,
Director-Gerente.

25-N

Por renovación de mercadería para la próxima temporada de Verano,

LA MALETERIA
"EL FARO"

liquida las Cajas, Maletas, Maletines, Sacos, Sombrereras, etc., etc., de su almacén.

ESTADO 74

A menos del precio de costo
30-N.

VACUNAS
CONTRA EL CARBUNCLO

Impóngase de los precios y resultados de las preparadas en el

INSTITUTO BIOLOGICO
— DE LA —
SOCIEDAD NACIONAL DE AGRICULTURA
SAN FRANCISCO 2291 :-: TELEFONO 58, SAN MIGUEL

NOTA: El dinero que pague por estas vacunas no irá al extranjero, sino que quedará en Chile para desarrollar los servicios del Instituto y servir mejor los intereses de la Agricultura Nacional.

Viña San Pedro
(J.G. Correa Albano)
Es la marca mas acreditada

SI LA OPINION UNIVERSAL

ha reconocido al automóvil FORD como la más prodigiosa combinación entre la mecánica, la eficiencia y la economía.

LA MISMA OPINION UNIVERSAL

reconocerá a su tiempo que su producto gemelo

El Auto Camión Ford

reune en su ramo iguales requisitos.

EL AUTOMOVIL FORD

ha sido el más grande enemigo del coche con caballos, y

EL CAMION FORD

lo será igualmente del vehículo de carga.

Los productos FORD cumplen lo que prometen, sometiéndose a todas las pruebas razonables que se les exijan.

Agentes para Chile:

GIBBS & Co.

Departamento de Automóviles y Tractores
CATEDRAL 1087 :-: SANTIAGO

RAFICAS DEL EXTERIOR

NCIA HAVAS. — LOS ORIGINALES DE TODOS LOS CABLEGRAMAS QUE SE INSERTAN EN ESTA SECCION, ESTAN A DISPOSICION DEL PUBLICO EN ESTA IMPRENTA

LA CONFERENCIA DE PAZ DE LAUSANNE

LGARIA OBTIENE UNA SALIDA AL MAR EGEO

AUSANNE, 23.—Bulgaria se ró en forma definitiva una al Mar Egeo al aceptar esta la primer comisión el de estblecimiento de una neutral desmilitarizada a lo de toda la frontera turca, el Mar Negro al Mar Egeo, endo en ella al valle de Ma- y a Dedeadatich que será mado en puerto libre para de Bulgaria.

Comisión nombró una subsión, formada por dos miemde cada delegación para es- los detalles referentes a dinas que, probablemente, que- bajo el control aliado.— P.)

EXPOSICION DE ISMET BAJA

FAVOR DE LA FRONTERA TURCA DEL ÑO 1913

USANNE, 23.—Durante la se- la mañana, Ismet Bajá, en detallada exposición en favor frontera turca del año 1913, incluye a Karagatch, suministrazones de carácter etnolóhistórico, económico y milipor las cuales Turquía debe esa frontera, manifestanla delegación turca se manen esta petición mientras por su parte, los aliados están puestos, con no menos resoludejar establecida la fronde acuerdo con la de 1915.— P.)

EGADA DE UN DELEGADO GOBIERNO DEL SOVIET

AUSANNE, 23.— El señor Vo- delegado del Gobierno del llegó a ésta y celebró inmetamente una larga entrevis- Ismet Bajá.

Entrevistado poco después el Vorowsky, sobre los objetide su misión, declaró que los no admitirían que los Es- fueran colocados bajo el de la Sociedad de las Na- —(Havas).

SOLINI HA REGRESADO A ROMA

AUSANNE 23. — El Premier señor Mussolini, se dirige Roma. Se espera que dentro de días vuelva a esta ciudad. U. P.)

BULGARIA RECLAMA UNA SALIDA AL MAR EGEO

LAUSANNE 23 (Oficial).—Stamboulisky presentó la petición de Bulgaria, que reclama tener una salida al mar Egeo, con el puerto de Dodeagatch.

Los delegados franceses e ingleses, por su parte, expusieron las opiniones de sus respectivos Gobiernos, sin que se llegara a acuerdo alguno al respecto. Mañana presentará Ismet Bajá sus argumentos en favor de la frontera del año 1915.—(U. P.)

DELEGADOS SOVIETISTAS A LA CONFERENCIA DE LAUSANNE

MOSCOW 23.—Rakowsky, en representación de Ukrania y Odivani, como delegado de Georgia, se dirigen a Lausanne. En la próxima semana se dirigirá Tchitcherin a la misma ciudad.—(U. P.)

EL OBSERVADOR OFICIAL DE ESTADOS UNIDOS

CONSTANTINOPLA 23. — El Alto Comisario, Almirante Bristol parte hoy para Lausanne, donde representará a Estados Unidos con carácter de observador oficial. —(Havas).

EL ESTUDIO DE LAS CLAUSULAS TERRITORIALES

DISCUSION EN EL SENO DE LA COMISION RESPECTIVA

LAUSANNE, 23.— En la sesión celebrada hoy por la comisión encargada del estudio de las cláusulas territoriales, el delegado de Angora, Ismet Bajá, refutó los argumentos expuestos por el señor Venizelos en favor de la atribución a Grecia de la Tracia Occidental, haciendo valer razones de orden histórico, étnico, social y militar en favor de Turquía.

Ismet Bajá se refirió, especialmente, a la posesión de Karagatch y Andrianópolis, asegurando que la suerte de Karagtch debe de estar ligada de una manera indisoluble a la de Andrianópolis.

Admitió, en principio, el establecimiento de una zona desmilitarizada, pero no neutral, que costée la ribera del río Maritza.

Ismet Bajá no hizo ninguna objeción sobre la reivindicación hecha por Bulgaria en favor de una salida al Mar Egeo.

El señor Venizelos replicó a Ismet Bajá, haciendo nuevamente consideraciones de orden histórico, tal como las que expuso ayer.

La comisión acordó aplazar toda discusión complementaria relacionada con la suerte de la Tracia Oriental, y resolvió nombrar una sub-comisión que se encargará de estudiar los medios de establecer una línea que costeando el río Maritza señale una zona desmilitarizada, la que serviría para dar a Bulgaria una salida económica directa al Mar Egeo.—(Havas).

REUNION DE ALGUNAS DELEGACIONES

LAUSANNE, 23.—Los representantes de Yugoeslavia, Rumania, Bulgaria y Grecia se reunieron para cambiar ideas sobre la actitud que deberán adoptar ante las reivindicaciones de los turcos sobre la Tracia Occidental.—(Havas).

ENTREVISTA CON ISMET PACHA

LAUSANNE, 23.—Lord Curzon, Barrere, Garroni e Ismet Pacha tuvieron esta noche una entrevista, para ocuparse de las negociaciones que se celebran actualmente en Lausanne.

Se guarda absoluto secreto sobre lo tratado en esta entrevista. Sólo se sabe que se desarrolló en un ambiente de cordialidad. —(Havas).

YO FUMO CIGARRILLOS
Reina Victoria
ARROZ
TRIGO
60 cts

L VIAJE DE M. CLEMENCEAU DE NUEVA YORK A BOSTON

l "tigre" sonríe y gruñe. — El homenaje de los americanos al héroe de la República hermana.

BOSTON, 23. — M. Clemenceau se alegra de que sus discursos hayan provocado tantas protestas en los Estados Unidos y, según se dice, habría declarado: "Esto significa que los americanos piensan bien".

El "tigre" se llevó sonriendo y gruñendo durante todo el viaje desde Nueva York a Boston: sonriendo cuando recordaba el papel desempeñado por los Estados Unidos en la gran guerra, y gruñendo cuando señalaba la nueva amenaza de Alemania para las democracias del mundo.

A pesar de su cansancio, está resuelto a no negar entrevistas en todas partes, era recibido en las estaciones por bandas de músicos que tocaban la Marsellesa y multitudes que le aclamaban y saludaban con las banderas tricolor y estrellada.

En Connecticut, Rhodeisland y Massachusestts, había también muchas personas en las estaciones pero las aclamaciones de los que le saludaban deben ser considerados más bien como el homenaje de los americanos al héroe combatiente de la República hermana más bien que como la respuesta a su petición de que los Estados Unidos participen de los asuntos europeos.

La recepción en Boston fué entusiasta y la tarde de su llegada fué declarada feriado.—(U. P.)

FALLECE EL BARON SONNINO

ROMA 23.— El ex-Ministro de Relaciones Exteriores, Barón Sydney Sonnino, falleció a las 12.30.— (U. P.)

BARON SYDNEY SONNINO

ESPAÑA

EL CONGRESO ESPAÑOL

DEBATE SOBRE LAS RESPONSABILIDADES DEL DESASTRE DE MARRUECOS

MADRID, 23.—En el Congreso, se efectuaba la votación los liberales abandonarecinto.

de realizarse la votación a las responsabilidades, Sánchez Guerra manifestó habría sido indigno no traer expediente Picasso al Parlamenpide que que se juzgue dicho sin apasionamiento po

numerosos ejemplos de desoportados por otros paíagregando que, en ningún cahabía establecido la existenresponsabilidades políticas. que se oponía enérgicaellas, no por tratarse do sino porque las injustas.

señor Villanueva, concentrale replicó diciendo que ejemplos extranjeros citados no comparación con lo ocurriMarruecos.—(U. P.)

MENSAJE REDACTADO EN CATALAN PROVOCA UN INCIDENTE

BARCELONA, 23.— Se ha susun incidente entre la Manidad y el Gobernador Ardacon motivo de haber devuelto Gobernador un mensaje de saque le envió la Mancomuniredactado en catalán, exigienque se le enviara otro redacen español.— (Havas).

CONFLICTO ESTUDIANTIL

MADRID, 23. — Se realizó una reunión en la Universidad asistencia de los miembros de las Facultades, quienes rasu solidaridad con los en el conflicto con el de Seguridad. Se dió al de la Universidad un voto confianza.—(U. P.).

SUPLICATORIA A FAVOR GENERAL BERENGUER

MADRID, 23.— Según las imrecogidas en los pasillos Senado, sobre la suplicatoria del general Berenguer, la acordará esta gracia al —(Havas).

GETE SE DIRIGE A MARRUECOS

MADRID, 23.— El general Burpartió para Marruecos.—

DISCUSION DEL INFORME PICASSO EN LA CAMARA

MADRID, 23.—En la Cámara, la discusión del informe general Picasso, el socialista Prieto, demostró que la prey el desorden fueron las causas del desastre, las agravadas por la falta fría y de energía de los y jefes.

que las responsabilidapolíticas como militaexigirse a todos. hablará sobre la resdad del General Berensobre la que corresponde a Gobiernos.—(Havas).

IMPORTANTE VOTACION EN EL CONGRESO

MADRID, 23.— El Congreso, por 144 votos contra 7, rechazó una moción por la cual se pretendía establecer responsabilidades políticas con motivo de la cuestión de Marruecos.

Los liberales se abstuvieron de votar.—(U. P.)

JACINTO BENAVENTE SERA CONDECORADO

MADRID, 23.—Se ha solicitado la concesión de la Gran Cruz de Alfonso XII para el dramaturgo señor Jacinto Benavente.—(Havas).

ITALIA

EL RECONOCIMIENTO OFICIAL DEL GOBIERNO DE MOSCOU ES ACEPTADO POR EL ACTUAL GOBIERNO

LAUSANNE, 23.— El jefe del Gabiente italiano, señor Mussolini declaró que su Gobierno era favorable al reconocimiento oficial del Gobierno de Moscou—(Havas).

SONNINO SE ENCUENTRA GRAVISIMO

ROMA, 23.—El barón Sonnino se encuentra gravísimo, en un estado de inconsciencia. Su vida se apaga lentamente.—(U. P.)

SONNINO SUFRE UN GRAVE ATAQUE DE APOPLEGIA

ROMA, 23.—El ex-Ministro de Relaciones Exteriores y senador del Reino, señor Sonnino, sufrió un grave ataque de apoplegía. Su estado es desesperante, a pesar de los esfuerzos médicos por salvarlo.—(Havas).

PARA CUBRIR EL DEFICIT

PARIS, 24.—Los fascistas han iniciado un nuevo movimiento nacional en favor de un gran empréstito destinado a cubrir el déficit del país.—(U. P.)

EL PRINCIPE CRISTOBAL DE GRECIA LLEGA A ROMA

ROMA, 24.—El príncipe Cristóbal de Grecia llegó a esta capital. —(U. P.)

CALEFACCION CENTRAL
Ejecutamos instalaciones nuevas y reparamos los servicios existentes.
Casa Santiago Webb & Co.
ESTADO 156-170
Casilla 1767.— Teléfono Inglés 3176-3177

UNA INICIATIVA DEL EX-PREMIER ORLANDO

LA SITUACION DE LOS ITALIANOS RESIDENTES EN CHILE QUE SUSCRIBIERON AL EMPRESTITO NACIONAL POR INTERMEDIO DEL BANCO MAZZEI

ROMA 23. — El Premier Orlando, en una carta dirigida a Mussolini, estudia la situación de los italianos de Chile que suscribieron al empréstito nacional por intermedio del Banco Mazzei, que quebró sin haber entregado los bonos..

Orlando pide que el Tesoro reconozca dichas suscriciones. —

PARAGUAY

LA DESMORALIZACION DE LAS FUERZAS REVOLUCIONARIAS

ASUNCION 23.—Las nuevas informaciones oficiales recibidas de Cahi Puente, hacen saber que siguen llegando diariamente a dicho punto fugitivos revolucionarios que se hallaban escondidos en los bosques.

Las informaciones confirman las primeras noticias referentes a la completa desmoralización de las fuerzas dispersas. Los fugitivos informan, además, que sus compañeros van en dirección a Ayola, donde tratarán de pasar a territorio argentino.

Ayer fueron puestos en libertad 150 prisioneros revolucionarios, quedando detenidos solamente los jefes y oficiales, los cuales, próximamente, serán llevados a la capital, donde serán sometidos a Consejo de Guerra.—(Especial).

ESTADOS UNIDOS

M. CLEMENCEAU LLEGA A BOSTON

BOSTON, 23.—Llegó a ésta M. Clemenceau, siendo recibido entusiastamente por miles de personas que lo aclamaron.

M. Clemenceau se dirigió a la Casa de Gobierno, donde fué recibido oficialmente.—(Havas).

LA PROXIMA CONFERENCIA DE LAS REPUBLICAS CENTRO-AMERICANAS

WASHINGTON, 23.— Debido a la amistosa insistencia de las cinco Repúblicas Centro Americanas el Departamento de Estado ha tomado disposiciones para participar activamente en la Conferencia de Washington que se efectuará el 4 de Diciembre.

Los delegados serán Mr. Hughes y Mr. Summer Welles, exjefe de la Sección de la América Latina del Departamento de Estado.—(Havas).

DELEGADO DE NORTE AMERICA A UNA CONFERENCIA QUE SE REALIZARA EN PARIS

WASHINGTON, 23.—El Departamento de Estado anuncia que los Estados Unidos han aceptado la invitación de los aliados para asistir a una conferencia en París para tratar sobre los gastos de los ejércitos de ocupación.

Ha sido nombrado delegado a esta conferencia Mr. Elliot Wadsworth, Sub-secretario del Tesoro. —(Havas).

ATAQUES A LOS DISCURSOS DE M. CLEMENCEAU

WASHINGTON, 23.—Los discursos de M. Clemenceau han provocado un violento debate en el Senado.

Mr. Hitchock, leader del partido del Presidente Wilson declaró durante la discusión que la actitud de M. Clemenceau hacia Alemania, cuando se celebró el Tratado de Versailles, debilitaba el llamado que hacía al pueblo americano.

Agregó que Alemania estaba en peligro de revolución a causa de la política francesa de reparaciones.

El senador Borah expresó que M. Clemenceau traía una acusación de haber faltado al honor contra América. Condenó después la política seguida por Francia, agregando que Francia y Gran Bretaña explotan actualmente la Siria y la Mesopotamia.

El senador republicano Mr. Sterling cerró el debate haciendo una calurosa defensa de M. Clemenceau, "que ha venido—dijo— a demostrar a los americanos la necesidad de volver a la amistad tradicional entre Francia y los Estados Unidos".

Afirmó enérgicamente que el temor de M. Clemenceau referente a que Alemania preparaba una nueva guerra, era muy fundado. —(Havas).

MUERTOS EN UN ACCIDENTE OCURRIDO EN UNA MINA

BIRMINGHAM (Alabama), 23. —A consecuencia de la explosión ocurrida ayer en la mina de la Woodward Iron Company, resultaron 84 muertos y 60 heridos.

En estas cifras están incluidos 38 blancos muertos y 20 heridos.

El resto de las víctimas corresponde a los negros.—(Havas).

EL 29 SERA VOTADO EL PROYECTO DE SUBSIDIOS A LA MARINA MERCANTE

WASHINGTON, 23. — La Cámara de Representantes decidió votar el 29 el proyecto de ley del Presidente Harding, autorizando subsidios para la navegación, — (U. P.).

EXITO DEL PIANISTA PADEREWSKI

NUEVA YORK, 23.—Paderewski fué muy ovacionado en su primer concierto. El reputado artista polaco había permanecido ausente de Estados Unidos durante cinco años.— (U. P.)

EL TORNEO INTERNACIONAL DE BILLAR

NUEVA YORK, 23.—En el torneo internacional de billar correspondieron a Wille Hoppe seis mil quinientos dólares; a Schaffer, mil quinientos y a Conti, mil.—(U. P.)

M. CLEMENCEAU SE REGOCIJA DE LAS CRITICAS

DE ALGUNOS SENADORES AMERICANOS

NUEVA YORK 23. — M. Clemenceau declaró al corresponsal de la Agencia Havas que se sentía encantado por las críticas de algunos senadores americanos.

Agregó que ésto probaba que la necesidad de suministrar informaciones a ciertos círculos era más grande de lo que se pensaba. —(Havas).

EL SERVICIO MILITAR DE 18 MESES

PARIS, 23.— El Comité de Asuntos Militares del Senado votó en favor del servicio militar de dieciocho meses.— (U. P.)

LA SOLIDARIDAD PAN-AMERICANA COMO DEFENSA DE LA CIVILIZACION CAUCASICA

Declaraciones del presidente de la Federación Obrera americana, Mr. Samuel Gompers. — Sus propósitos de formar una vasta organización obrera pan-americana.

WASHINGTON, 23. — La concepción de que la solidaridad panamericana, cual nuevo "Peñón de Gibraltar" se mantiene como firme reducto de la civilización caucásica cuando ésta se ve amenazada por la desmoralización europea, fué expresada por Mr. Samuel Compers, leader de cinco millones de obreros sindicados y desde hace cuarenta años presidente de la Federación Americana del Trabajo, en una entrevista concedida al representante de la "United Press".

"Mi único temor en la actualidad—dijo Mr. Gompers—es que el resultado de ese debilitamiento de las naciones europeas, causado por la gran guerra, sea algún cataclismo que pueda provocar, en dicho continente, la desintegración de la raza caucásica. Si llega ese día (confío que no llegara aún cuando hay indicios de que puede venir) espero que el hemisferio occidental estará tan unido, gracias a la solidaridad panamericana, que esa desintegración será detenida y aún confío en que la solidaridad panamericana surgirá cual Peñón de Gibraltar de la raza caucásica, y que en vano se estrellarán contra él las olas de la desintegración".

Al tratar en seguida de las cuestiones del trabajo en el nuevo hemisferio, el veterano laborista declaró:

"Una de mis esperanzas, cuando esté organizada la Federación Obrera Panamericana, es que servirá de medio para estrechar las relaciones de nuestro pueblo obrero con el de México y Centro-América y, eventualmente, con el de la América del Sur, esperando que ese estrechamiento de relaciones entre los elementos obreros redundara en beneficio de las relaciones generales de todos los países americanos. Durante mis veinticinco o más años al servicio de los intereses de las relaciones internacionales, nada me ha preocupado tanto como la solidaridad panamericana, que asegurará el futuro de nuestra civilización.— James I. Miller.—(U. P.)

LOS PROGRESOS DE LA RADIOTELEGRAFIA

NUEVA YORK, 24. — Los empleados de radiotelegrafía de la "Engineering Buiding" manifiestan que han logrado batir numerosos récords en rapidez de transmisión de mensajes, recibiendo contestaciones de Londres en 45 segundos; de Berlín en 2 minutos cuarenta segundos; y de las islas Hawaii en 4 minutos.

La Radio Corporation anuncia que en breve inaugurará sus servicios de conversación telefónica con Europa.—(U. P.)

LA MISERIA EN RUSIA

NUEVA YORK, 24. — Mr. Lyman Brown, funcionario de la Beneficencia norteamericana en Rusia, comunica que tres millones de criaturas carecen de hogar y dependen de los auxilios norteamericanos para pasar el próximo Invierno.—(U. P.)

EL EX-PRESIDENTE WILSON OFRECERA UNA RECEPCION EN HONOR DE M. CLEMENCEAU

WASHINGTON, 23.— Se asegura que el ex-Presidente Wilson ofrecerá una recepción en honor de M. Clemenceau. Esta sería la primera reaparición del ex-Presidente desde su enfermedad.— (U. P.).

EL COSTO DE LOS EJERCITOS DE OCUPACION EN ALEMANIA

WASHINGTON 23. — El Departamento de Estado ha anunciado que los Estados Unidos han aceptado la invitación que les han dirigido los aliados para participar en la Conferencia que se llevará a cabo próximamente en París, para tratar del costo de los ejércitos de ocupación en Alemania.

Se cree que, en la Conferencia, se fijará el costo de los ejércitos de ocupación de cada nación, pidiéndose después a Alemania en qué forma podrá cancelarlo.

El secretario ayudante del Tesoro, Mr. Wadsworth representará a los Estados Unidos en dicha conferencia. — (U. P.)

EL DEPARTAMENTO DE ESTADO RECIBE UNA NOTA DE MEXICO

WASHINGTON 23. —El Departamento de Estado ha recibido, procedente de Méjico, una nota cuyo contenido no ha sido revelado a la prensa. — (U. P.)

NUEVO MIEMBRO DE LA CORTE SUPREMA

WASHINGTON, 23.— El Presidente Harding ha designado a Mr. Pierce Butler, de St. Paul para que reemplace a Mr. Day como juez de la Corte Suprema.—(U. P.)

BOLIVIA

SE INICIA EL TRAFICO EN EL FERROCARRIL DE LA QUIACA A ATOCHA

LA PAZ, 24. — Ayer se inició el tráfico de carros-plataformas en el ferrocarril de La Quiaca a Atocha.—(U. P.)

PARA FORMAR QUORUM EN EL CONGRESO

LA PAZ, 24. — Falta un diputado y tres señadores para formar quorum. Se cree que llegarán hoy.—(U. U.)

CONFERENCIA DE UN PROFESOR NORTEAMERICANO

LA PAZ, 24. — Se anuncia que el profesor norteamericano Mr. Webster Browning dictará en la Universidad una conferencia, eligiendo como tema la vida estudiantil en los Estados Unidos. — (U. P.)

PREPARANDO LA QUINTA CONFERENCIA PAN-AMERICANA

Designación de un Comité especial de Programa

WASHINGTON, 23. — El Directorio de la Unión Pan-Americana discutió en la tarde de ayer, durante más de dos horas, el programa de la Quinta Conferencia Pan-Americana, sin llegar a decisión alguna.

Un Comité especial de Programa, formado por el Secretario de Estado Mr. Hughes, los Embajadores de Chile y Brasil y los Ministros de Uruguay y Costa Rica ha sido nombrado para revisar ciertas partes de la tabla.

El Comité se reunirá a convocación de Mr. Hughes y prepara el informe que someterá a la consideración del Directorio, en su próxima sesión del 6 de Diciembre.—(U. P.)

Avisos de Vapores

GRACE LINE INC.
SERVICIO QUINCENAL PARA PASAJEROS DE PRIMERA CLASE
(CUISINE INMEJORABLE)
Viajes rápidos a Nueva York en 19 días, Vía Canal de Panamá, sin trasbordo, con escalas en ANTOFAGASTA, IQUIQUE, ARICA, MOLLENDO, CALLAO, BALBOA y CRISTOBAL.
PROXIMAS SALIDAS:
"SANTA LUISA", Miércoles 29 de Noviembre, a la 1 P. M.
"SANTA TERESA", Miércoles 13 de Diciembre, a la 1 P. M.
"SANTA ANA", Miércoles 27 de Diciembre, a la 1 P. M.
"SANTA ELISA", Miércoles 10 de Enero 1923, a la 1 P. M.
MUNSON LINE
"SOUTHERN CROSS", Diciembre 6.
"AMERICAN LEGION", Diciembre 21.
Por fletes y pasajes, diríjase a sus agentes:
GRACE Y Cía. (CHILE) S. A.
HUERFANOS 1087

Soc. Anón. Com. "Braun & Blanchard"

"VALPARAISO"	Saldrá de Buenos Aires el 30 del presente. Acepta carga para los puertos del Pacífico.
"SANTIAGO"	En Buenos Aires.
"VALDIVIA"	Saldrá el 28 de Noviembre para Talcahuano, Tomé, Lebu, Corral y Puerto. Recibe carga para Ancud, Calbuco, con trasbordo en Puerto Montt.
"MAGALLANES"	En viaje a Punta Arenas e intermedios
"CHILOE"	Saldrá el 5 de Diciembre para San Antonio, Tomé, Talcahuano, Lebu, Corral, Puerto Montt, Castro, Quellón y Punta Arenas.

BANDERA N.o 180
SANTIAGO
BLANCO 957 y 959
Teléf. Ing. 1047 y Nac. 261
VALPARAISO

Compañía Sud-Americana de Vapores
VAPOR EXTRAORDINARIO PARA ARICA E INTERMEDIOS
El vapor
«RENAICO»
de 5,000 toneladas y doble hélice, con amplias y magníficas comodidades para la conducción de pasajeros, saldrá para ARICA el
SABADO 25 DE NOVIEMBRE
con escala en Coquimbo, Huasco, Antofagasta e Iquique.
Al regreso tocará en Iquique, Antofagasta y Coquimbo y eventualmente (si hubiere suficiente número de pasajeros) en Caldera.
WESSEL, DUVAL Y Co., Huérfanos esq. Morandé, Agentes.— COMPAÑIA TRANSPORTES UNIDOS, Estado esq. Delicias, Sub-Agentes.

Compañía Sud-Americana de Vapores
CARRERA RAPIDA A CRISTOBAL, en 14 días, en conexión con naves para y de Estados Unidos, Europa, etc., y en Antofagasta, Arica y Mollendo, con los trenes internacionales para de Bolivia.
PROXIMAS SALIDAS
"HUASCO", el Miércoles 6 de Diciembre, a las 4 P. M.
"IMPERIAL", el Miércoles 20 de Diciembre, a las 4 P. M.
"AYSEN", el Miércoles 6 de Enero, a las 4 P. M.
CARRERA CALETERA A PIMENTEL, quincenal, con escala en la mayoría de los puertos intermedios.
PROXIMAS SALIDAS
"CACHAPOAL", el Sábado 2 de Diciembre, a las 4 P. M.
"MAPOCHO", el Sábado 16 de Diciembre, a las 4 P. M.
"MAIPO", el Sábado 30 de Diciembre, a las 4 P. M.
WESSEL, DUVAL y Cía., Huérfanos esq. Morandé, Agentes.
Cía. TRANSPORTES UNIDOS, Estado esq. Delicias, Sub-Agentes.

Compañía Sud-Amercana de Vapores
SERVICIO DIRECTO RAPIDO A NEW YORK
El moderno y lujoso vapor
"ACONCAGUA"
de 7,000 toneladas y doble hélice, saldrá para NEW YORK el
MARTES 19 DE DICIEMBRE, A LA 1 P. M.
haciendo escalas en Antofagasta, Iquique, Arica, Mollendo, Callao, Salaverry y Cristóbal. Llegará a New York el 8 de Enero, saliendo de regreso el Sábado 20.
El "ACONCAGUA" reune todas las comodidades, de lujo y confort, que consultan las modernas necesidades de la navegación: departamentos y camarotes especiales (con recargos módicos); salones para diversos objetos; bibliotecas; instrumentos musicales; gimnasio; amplias cubiertas de paseo, etc.
Posee un hospital para enfermos de ambos sexos, a cargo de médico-cirujano. Lujosa peluquería.
Se invita a los interesados a visitar los departamentos de cocina, panadería, carnicería, etc., de esta nave, para que se impongan de los modernos recursos de eficiencia y limpieza con que cuenta.
Servicio de mesa irreprochable. Servidumbre numerosa y atenta. Camarera (nurse).
Por precios de pasajes, etc., ocúrrase a
WESSEL, DUVAL y Cía., Huérfanos esquina Morandé, Agentes. —COMPAÑIA TRANSPORTES UNIDOS, Estado esquina Delicias, Sub-Agentes.
D-19

The Royal Mail Steam Packet Company
LA MALA REAL INGLESA
SERVICIO RAPIDO DE LUJO DESDE Buenos Aires a Europa

	Tonelaje	
"DESNA"	11,500	24 de Noviembre
"ARLANZA"	15,000	1.° de Diciembre
"DEMERARA"	11,500	8 de Diciembre
"AVON"	11,000	15 de Diciembre
"ALMANZORA"	15,700	29 de Diciembre
"DARRO"	11,500	5 de Enero
"ANDES"	15,600	19 de Enero

Rebajas para familias. Boletos de ida y vuelta con rebaja adicional para familias. Hay combinaciones, grandes departamentos lujosos. Hay camarotes de uno, dos y tres camas y para todo gusto. Comodidad y buena mesa. PRECIOS REDUCIDOS.
AGENTES:
THE PACIFIC STEAM NAVIGATION COMPANY
CASILLA 536. — SANTIAGO. — AGUSTINAS 1017
SUB - AGENTES: Compañía Expreso Villalonga y Compañía Transportes Unidos

SPLENDID-Mañana
Sublime estreno "PARAMOUNT - GLUCKSMANN" el bellísimo drama pasional de gran lujo:
LA CLAVE DEL ENIGMA
Por la más linda de las actrices de los Estados Unidos:
MARION DAVIES

Madre mía, como tú, también pequ
OTRO MAGNO TRIUNFO DE LA GOLDWYN:
UN DRAMA CONMOVEDOR, DEL EMINENTE REGINALD BARKER (autor de LA VUELTA AL NIDO).
Lo interpretan: Bárbara Castleton; Rusell Simpson (de El Ateo). Gertrudis Astor; Richard Tucker y James Kirwood.
- IMPERIO - Miércoles

TEATROS - MUSICA - CINES

"MAS ALLA DE LA MUERTE", DE DON JACINTO BENAVENTE

Ante la nerviosa expectación de una sala rebosante de público selecto, estrenó anoche la Compañía Benavente-Membrives la comedia dramática en tres actos de don Jacinto Benavente, titulada: "Más allá de la muerte".

Si la obra hubiera sido presentada con el nombre del autor desconocido, el público no le habría prodigado los aplausos que le prodigó, que hace mucho en el ánimo de los espectadores el saber qué clase de ingenio es el que se ha gastado en una obra. Pasa en esta pieza lo que a aquel pobre diablo que se derrumbó desde un quinto piso y al enfrentar el segundo, se dijo: "Hasta aquí vamos bien".

Los dos primeros actos de "Más allá de la muerte", insinúan un drama de alta tesis espiritual, de un ambiente sibilino e inquietante. En medio de la selva melodramática se advierten senderos humildes que parecen van a llevarnos a rincones misteriosos y profundos. Hay una alma de mujer que guía la acción del drama; es Florencia, una pobre muchacha **medium** que ha caído en las garras de un vulgar charlatán que explota el espiritismo con fines puramente materiales. Abulica, sin voluntad, se deja dominar y sirve de instrumento del mal; pero hay una chispa de esplendor en ella, una secreta ansiedad de pureza, de purificación y ama a Raimundo, que se le ha acercado para comunicarse con su esposa muerta. Florencia dominada por esta fuerza más alta y más pura, se liberta de la influencia del mal y cuando ya creemos que su camino en medio de las miserias de la vida está invadido por la luz, se envenena. Esta es toda la acción espiritual o ideológica del drama. Lo demás es episodio, y siendo esta la finalidad de la obra desconcierta, hablemos con franqueza, parece oscura y sin sentido.

Las frases ambiguas, las expresiones extrañas, que los actores dicen con una voz recóndita y profunda, parecen despegadas de la acción y la acción parece demasiado pequeña para las frases.

"Más allá de la muerte", lo vamos a decir con sinceridad, nos ha parecido un melodrama escrito con reminiscencias de ideas de Maeterlinck; sus dos primeros actos, en que la acción comienza a desenvolverse y en que el concepto aparece más puro, interesan porque el espectador cree que se va a llevar a los personajes a un fin trascendental, exaltados por el fervor metafísico. Pero el tercer acto se transforma en una jornada detectivesca, demasiado episódica, de acción muy exterior en que lo material y prosaico anda malamente combinado con la idea de la muerte. El espectador se asombra de oír ese idioma en personajes que están defendiendo una fortuna, la fortuna de Raimundo, amenazada por el doctorcete espiritualista. Los pesos y la angustia del más allá se entremezclan en una combinación muy despegada y es por esto que en ningún momento se le comunica al público esa angustia opresora que dicen llevar colgada de su espíritu Florencia, Esteban y otros personajes del drama.

La inquitud del más allá no surge cuando hay intriga en la vida: la preocupación de lo que somos, de lo que seremos, no aparece en los momentos de aventura, sino cuando el alma está en reposo, recogida sobre sí misma, cuando hemos podido, en el reposo, bajar hasta el fondo de nosotros para reunirnos en esa asamblea silenciosa de nuestro yo. Los personajes de "Más allá de la muerte", viven demasiado afuera para hablar en ese idioma sibilino e intranquilo.

Por otra parte, no se puede seguir una ideología determinada en la obra; en ciertas situaciones parece inspirada por la teoría simplemente espiritualista, para desviarse luego a la experimentación científica, o al escepticismo. ¿Quién dice la verdad en la obra? ¿Acaso Florencia con su falso aspecto de iluminada, porque en el fondo no es otra cosa que una mujer que sufre, o Esteban, escéptico; pero convencido, o Raimundo que proclama al caer la cortina que no hay más verdad que el amor? Un cáos.

"Más allá de la muerte", nos resulta por esto un poco incomprensible si buscamos en ella trascendentalidad; el señor Benavente no nos hace en su obra una exposición concreta y por el contrario, en ciertos momentos, nos da la idea de estar frente a una obra de simple iniciación teosófica o espiritualista. ¿O es que el señor Benavente quizo sólo hacernos sentir o hacer fermentar con sugerencias en nuestro espíritu ese mundo íntimo de las ideas metafísicas? Si es así, hay que convenir en que tampoco lo ha conseguido, pues si se hace obra de tesis a esa obra se le exige demostraciones concretas.

Ahora bien, como teatro, "Más allá de la muerte" carece de muchas virtudes y le sobran defectos. No se comprende cómo ha podido intentar el señor Benavente encuadrar en una acción melodramática una tesis de alta abstracción. No es el espectador el que se introduce en la obra, sino que es la obra la que se agita y manotea para convencernos y adentrarse en nosotros, sin conseguirlo. Un efecto teatral más sugestivo se habría obtenido reposando la acción, dando contornos más simples al espisodio y evitando la anécdota misteriosa, que no es lo misterioso lo que nos acerca al misterio, sino la claridad de lo simple que deja entrever la verdad.

Este no puede ser de ninguna manera un juicio completo. Para juzgar una obra en la que por lo menos se advierte la pretensión de hacer obra trascendental es necesario una revisión tranquila y reposada. En este caso no ha sido posible, porque la Compañía se ha despedido con el estreno de la obra.

La interpretación fué todo lo correcta que se puede esperar de artistas tan conscientes como la señora Membrives para quien hizo la obra el señor Benavente, y Puga Campos y la señorita Blazquez, que insinuó un magnífico ambiente al comenzar la comedia.

LEON ROCK

LOLA MEMBRIVES SE DESPIDE

La simpática e inteligente actriz no ha querido abandonar la capital sin dejarnos una prueba de su espíritu afectuoso. Anoche, al despedirnos de ella, nos ha pedido reproducir las siguientes líneas con que se despide de la sociedad de Santiago:

"Estoy sinceramente conmovida ante las pruebas de simpatía que con sus aplausos, me ha manifestado durante la temporada este cariñoso público de Santiago. Quiero, al partir, dejarle el testimonio de mi más profundo agradecimiento.— **Lola Membrives.**

Santiago, 23 de Nov. de 1922".

Programas de hoy

TEATROS

SANTIAGO.—Compañía Serrador-Mari. Tarde: "Pipiola". Noche: "Cobardías" y "Los incansables".

COMEDIA.—Tarde y noche: danzas y bailes clásicos por Lilette Allster.

CIRCOS

PABELLON DELICIAS. — Variedades del Circo Hispano Americano.

CINES

SPLENDID—Tarde y noche: "Detrás de la puerta".

IMPERIO.—Tarde y noche: "Alma en pena".

ALHAMBRA Y VICTORIA—Tarde y noche: segunda función de "Los tres Mosqueteros".

COLISEO NACIONAL.—Tarde y noche: "El valle prohibido".

ESMERALDA.—Tarde: "De hombre a hombre". Noche: "Programa de variedades".

SETIEMBRE—Tarde y noche: tercera función de "Ruth de las montañas".

BRASIL.—Tarde y noche: "Los dientes del tigre".

DELICIAS. — Tarde y noche: "Reemplazando a Romeo".

MUNDIAL.—Tarde y noche "El valle prohibido".

INDEPENDENCIA.—Tarde y noche: "El alfiler rojo".

ATENAS.—Tarde y noche: "Soñando el cuero".

AVENIDA.—Tarde y noche: "Federico el Grande".

ELECTRA.—Tarde y noche: "La farsa salvadora".

NOVEDADES. — Tarde y noche: "Las astucias de Cascabel".

DIECIOCHO—Tarde y noche: "Una hora después del peligro".

COLON.—Tarde y noche: "Los confines del silencioso norte".

IRIS.—Tarde: "Peligro de la vista"; noche: "Soñando el cuero".

MINERVA.—Tarde y noche: 4.a función de "Ruth de las montañas".

POLITEAMA. — Tarde y noche: "Llena eres de gracia".

AMERICAN CINEMA.—Tarde y noche: "Castigo y venganza".

HIPPODROME.—Tarde y noche: 4.a función de "Ruth de las montañas".

ODEON.—Tarde y noche: "Lo que no muere" y "El vértigo".

IMPERIAL—Tarde y noche: "Amor bravío".

OLYMPIA.—Tarde y noche: "Las fauces del lobo".

ALAMEDA—Tarde y noche: "Llena eres de gracia".

EXCELSIOR—Noche: 3.a función de "Ruth de las montañas".

LA TEMPORADA BENAVENTE TERMINO ANOCHE

HOY DEBUTA LA COMPAÑIA EN EL VICTORIA DE VALPARAISO

Con "La propia estimación" y "Más allá de la muerte", hizo anoche sus dos últimas funciones, la compañía Lola Membrives, que dirige el insigne dramaturgo don Jacinto Benavente.

En la función de la tarde, el numeroso público que asistía hizo objeto de cariñosas manifestaciones de simpatía a los diversos artistas que tomaban parte.

En la noche en velada de gala en homenaje al señor Benavente, se estrenó "Más allá de la muerte", obra de la cual nos ocupamos en párrafo aparte.

El espectáculo dió comienzo con el gracioso diálogo de los hermanos Alvarez-Quintero: "El chiquillo", en el cual Enrique Suárez, pudo lucir ampliamente su gracia de buena ley. Lo secundó discretamente Pilar Martin Gómez.

El público que llenaba totalmente todas las aposentadurías ovacionó en todos los actos y especialmente al final, al maestro señor Benavente, obligándolo a hablar para agradecer las entusiastas manifestaciones que se le hacían.

—Hoy la Compañía se dirigirá al puerto en el tren de medio día, debutando en la noche en el Teatro Victoria con "Los intereses creados", protagonizados por Ricardo Puga, Margarita Larrea y Celia Ortiz.

La compañía actuará hasta el 30 del presente, embarcándose el 1.o del mes próximo para La Habana.

UN ESPECTACULO DE ARTE PURO

En la próxima semana debutará en el Teatro Unión Central la hermosa danzarina clásica Arlette Marbelle, privilegiada intérprete de ballets rusos y orientales.

Mlle. Marbelle, complementa su trabajo todo delicadeza y armonía con una presentación regia en materia de trajes y decorados, todos ellos confeccionados por eminentes artistas.

Para su propaganda, la distinguida artista encargó a su representante que se encuentra entre nosotros, se pusiera al habla con nuestros más distinguidos dibujantes, a fin de que uno de ellos hiciera el affiche de su espectáculo.

Estos deseos ya han sido cumplidos y pronto veremos exhibir un hermosísimo trabajo del dibujante Luis Meléndez O., que es todo primor y galanura.

EL BA-TA-CLAM

Hay interés en conocer el nuevo espectáculo que debutará en breve en esta sala. Se trata de un numeroso conjunto que hará el nuevo género Bataclán, actualmente de gran éxito en Buenos Aires. Este género consiste en revistas de gran espectáculo; pero de absoluta moralidad.

ULTIMA VESPERTINA DE BERTA SINGERMAN

Pasado mañana, Sábado, a las 6 y 30 de la tarde, la virtuosa de la declamación, Berta Singerman, dará su última audición vespertina, despidiéndose del público de Santiago con la función nocturna que se anuncia para el Domingo.

En el programa cuidadosamente seleccionado, figuran poesías de R. Urbina, Eduardo Marquina, A. Machado, Paul Verlaine, Guerra Junqueiro, D'Annunzio y la poesía: "Yo voy soñando"... de A. Machado, combinada con una melodía compuesta especialmente para Berta Singerman por el maestro C. Pereira.

SANTIAGO

Hoy en la vermouth, a las 6 1|4, gran función a beneficio del patronato de San Ramón de Providencia, con la bonita comedia en 3 actos de los célebres autores Hnos. Alvarez-Quintero, titulada: "Pipiola".

En la noche, a las 9 1|2, se presentará la bonita comedia en dos actos del gran literato español don Manuel Linares Rivas, titulada: "Cobardías", y terminará la función con la graciosa comedia en un acto de Ramos Marcel, titulada: "Los incasables".

Mañana Sábado 25 en la noche, gran función en honor y beneficio de la actriz Teresa Serrador, con la comedia dramática en 4 actos del gran literato alemán, Hermann Sudermann, titulada: "Magda" o "La casa paterna".

EN EL COMEDIA

Actúa en este teatro la joven y bella danzarina clásica Lilette Allster, que es aplaudida en sus diferentes danzas y bailes clásicos. Hoy hará un nuevo programa en vermouth y noche en combinación con el cine que proyectará la grandiosa película filmada por la divina Francesca Bertini, titulada: "Marión".

Mañana en la vermouth se despide del público de este Teatro la señorita Lilette Allster.

En la noche debut del gran número artístico formado por los artistas alemanes señorita Lo Hesse y Joachim von Seewitz, cuya especialidad consiste en la interpretación coreográfica de las mejores composiciones de los más célebres maestros compositores. Así, vemos figurar en el programa los nombres de Chopin, Ricardo Strauss, Saint Saens, Schubert y otros renombrados compositores.

MUSICA

CONCIERTO SOFIA DEL CAMPO DE ALDUNATE

Por una indisposición de la señora Sofía del Campo de Aldunate, se postergó hasta el Jueves próximo, a las 6.30 P. M. el concierto de canto que debió efectuarse ayer tarde en el Salón Grotrian Steinweg.

BAILES CLASICOS.—FIESTA A BENEFICIO DE LA SOCIEDAD PROTECTORA DE LA INFANCIA

Esta tarde, a las 6 P. M. tendrá lugar en el Teatro Municipal una gran fiesta a beneficio de la Sociedad Protectora de la Infancia.

Con una gran orquesta, bajo la dirección de Armando Carvajal, Jan Kawesky dirigirá hermosas danzas clásicas en las cuales tomarán parte distinguidas señoritas de nuestra sociedad.

Damos a continuación el programa de esta interesante velada:

Primera parte.—Cleopatra, ballet en un acto, música de Verdi y Luigini. Coreografía de Jan Kawesky.

Personajes:

Cleopatra: María Luisa Amenábar.

Nabor: Antonia Engel.

Esclava: Mercedes Vásquez V.

Esclavo: Yolanda Bresciani.

Gran sacerdote: Victoria Caviedes B.

Amaun: Jan Kawesky.

Egipcianas: Inés Greve, Matilde, Ester e Inés Pizarro C., Cristina Ventura, Gabriela Penine, Luisa Carmona, Olga Villagra, Raquel Pinochet, Adeni Davie, Elvira Rondanelli R., Marguerite, Allen y Bárbara O'Brien, Bebé Tornero, Laura del Campo R., Mildred y Ana MacCammon, Violeta Riveros, Laura, Marta y Angela Ortúzar, Olga López, Ana Valdés, Olga y Mónica Lehmann.

Segunda parte.—Le Prince Sauvage. Ballet asiatique. Música de Borodine, por todas las señoritas y Jan Kawesky.

Tercera parte.—Divertissements.

I. Obertura por la orquesta.

II. The Gipsy's, de Thomas.—María Luisa Amenábar, Laura del Campo R., Antonia Engel, Mercedes Vásquez, Inés Greve, Matilde y Estela Pizarro C., Bebé Tornero, Cristina Ventura, Inés Pizarro C., Violeta Riveros, Luisa Carmona.

III. Silencio.—Chopin.— Yolanda Bresciani.

IV. Stefani.—Czibulka. Adeni Davis, Jan Kawesky.

V. Vals, op. N.o 7.—Chopin. — Olga Villagra.

VI. Danza marinera.— Minkes, Marguerite, Allen y Bárbara O'Brien.

VII. Impromptu.—Chopin. —Luisa Carmona.

VIII. Lakmé.—Delibes. — María Luisa Amenábar, Olga Villagra, Matilde, Estela e Inés Pizarro C.

IX. Papillón.— Chopín. Laura del Campo R.

X. Empire.— Linke. Inés Greve.

XI. a) Crinolina, 1860.— Hellier.

XII. b). Polka.— Strauss. Ademi Davis, Jan Kawesky.

XIII. Ultimas hojas.— Kreisler. Mercedes Vásquez V.

XIV. Souvenir.—Rossini.— Matilde Pizarro C.

XV. Murmullo de Primavera. — Sinding.—Laura del Campo, María L. Amenábar P., Antonia Engel, Olga Villagra, Luisa Carmona, Bebé Tornero, Inés Greve, Estela e Inés Pizarro C., Cristina Ventura, Elvira Rondanelli.

XVI.—Au temps des driades.—Rameau.—Olga Villagra, Laura del Campo, María L. Amenábar, Antonia Engel, Luisa Carmona, Bebé Tornero, Inés Greve, Estela e Inés Pizarro C., Cristina Ventura y Elvira Rondanelli.

Precios de las localidades:

Palcos cuevas con 4 entradas	$ 150
Palcos 1.a, 2.a fila y Baignores con 4 entradas	100
Sillón de orquesta	15
Luneta de platea	12
Sillón de atrás	12
Entrada general	12
Palcos de 3.a fila con 4 entradas	40
Sillón de balcón	6
Luneta de balcón	5
Anfiteatro	3
Galería	1

En venta: Casa Otto Becker.

TEATRO SANTIAGO

Merced entre Plaza y San Antonio
EMPRESA ERNESTO BOUQUET
Gran Compañía Española de Comedia Moderna SERRADOR-MARI

HOY VIERNES 24 de NOVIEMBRE

Vermouth a las 6.15. Extraordinaria función a beneficio de la Sociedad Patronato San Ramón.
PIPIOLA
Noche, a las 9.15. Gran programa.
COBARDIAS
LOS INCANSABLES
Mañana. Beneficio de Teresa Serrador, con **MAGDA.**

TEATRO COMEDIA

Empresa Ernesto Bouquet

HOY VIERNES 24 de NOVIEMBRE

Vermouth a las 6.15. Noche a las 9.15.
La divina Francisca Bertini, en
MARION
Exito de la danzarina clásica
Lillette ALISTER
Mañana: Artístico debut,
LO HESSE
Joachim von Seewitz.
Danzas de arte.

NOTICIAS CINEMATOGRAFICAS

LA CASA MAX GLUCKSMANN DEDI HOY EL PRODUCTO DE SUS TEA TROS A LOS DAMNIFICADOS DEL NORTE

Interesantes programas en el Splendid, Od Politeama y Electra

SPLENDID

Como se ha anunciado, las funciones de hoy serán en este teatro de gala, pues su íntegro producido, o sea la entrada total, de todas las funciones de hoy están dedicadas a incrementar los fondos de la colecta que en estos momentos se realiza en toda la República a fin de ayudar a los damnificados del terremoto del Norte. Max Glucksmann ha querido que ella revistieran los caracteres de tracción más llamativos y para ello, además de estrenarse una bellísima cinta cinematográfica, se ha pedido su concurso a la espléndida banda de los Talleres de San Vicente de Paul, que amenizará la especial a las 6.30 juntamente con la orquesta del profesor Grazioli, que ejecutará un programa orquestal extraordinario, en el que se han incluido solos de violín y violoncello por los señores Grazioli y Bolognini, respectivamente.

En la especial a las 6.30 P. M. y segunda de la noche, a las 10.30 P. M., será estrenada "Detrás de la puerta", conmovedor romance pasional, argumento de escenas de la vida real, cuyo tema es el siguiente: "El misterio, el idilio, el amor nos rodean por doquier..., golpean los cristales de nuestras ventanas... están quizás detrás de la puerta... dejémosle siempre entrar..." Obra muy hermosa y de gran lujo, está interpretada por Betty Blythe y por la hermosa gran actriz Edith Hallor.

En la Selecta, a las 5 P. M. y en la primera de la noche, a las 9.30 P. M., se exhibirá el hermoso poema pasional del First National Circuit, titulado "El teatro de las pasiones", obra de gran lujo interpretada por la famosa belleza americana Catalina Mac-Donald y por el gentil Rudolph de Valentino.

No dudamos que con todos estos atractivos las funciones de hoy del Splendid serán un verdadero triunfo tanto para la Casa Max Glucksmann, como para el brillante resultado pecuniario que han ellas de aportar a la colecta que con tan patriótico fin se hace.

creación del gran trágico Sessue Hayakawa y la g media chapliniana del Cacaseno titulada "El V

La función nocturna completada por un intere grama de matches de que actuarán conocidos les.

La dirección de esta sala carga de avisar a su público que para estas fun son válidas ni las tarjeta ni las de abonos, dada la humanidad de que se trata.

ELECTRA

La Casa Glucksmann ha do la entrada total de las ciones de hoy a beneficio damnificados del Norte y se ha confeccionado un programa compuesto por la "La farsa salvadora" intérprete el actor español Córdova, un acto de escogidos números, y el una banda del Ejército ciosamente, para este bene la Comandancia de Armas.

Dado el objetivo de esta nes y su programa, es seguro serán un completo éxito.

POLITEAMA

La entrada total irá Norte para aliviar la las víctimas. Ofrece un programa musical, con el concurso de la banda de los res de San Vicente y de profesores de música.

Además el cine presentará treno del poema pasional man-Paramount, titulado eres de gracia", interpretado seductora actriz Dorothy D

ODEON

Esta sala del barrio San Pablo ofrece a beneficio de los damnificados de la catástrofe del Norte un atractivo e interesante programa, formado por la emocionante tragedia pasional "Lo que no muere",

TEATRO ALAMEDA
SABADO ESTRENO
WILLIAM FARNUM
en CASTIGO Y VENGANZA

HOY: BRASIL
(MAÑANA: ESMERALDA)
PLATEA: $ 2.00
Paramount-Extra
Los Dientes del Tigre

El más apasionante DRAMA POLICIAL.
La más sensacional aventura de
ARSENIO LUPIN
EL LADRON DE FRAC
ADEMAS:
PERICO METRALLA
en la novela de Policía Montada de Canadá:
EL HONOR DEL SERVICIO
Final: LA LINEA ESTA OCUPADA.
Sátira telefónica.
Compare usted este programa. Es el más completo y variado.
Ideal combinación. Paramount-Universal.

AL PUBLICO
La SALA IMPERIO comienza hoy a anunciar la próxima presentación de las famos obras de
HAROLD LLOYD
películas de espectáculo completo, perfectamente nuevas, QUE PERTENECEN AL CONTRATO DEL MILLON Y MEDIO DE DOLARES, pagados a ese artista, y cuya exclusividad tie la Chilean Cinema Corporation. Pero es preciso que Santiago sepa que
HAROLD LLOYD
no es un cómico;
no es un bufo;
no es un mímico.
Es el Príncipe del humorismo. Es la finura, la gracia, el donaire y el buen humor, reunido en un espectáculo de dos horas.
HAROLD LLOYD
es el triunfo de la jovialidad;
es el ídolo de los Estados Unidos y de todos los públicos que van conociendo sus grande obras
Ya lo conocerá próximamente el público de la capital, en su creación:
"MARINERO DE AGUA DULCE"

AVENIDA
VICUNA MACKENNA 624
Tarde a las 6 en punto HOY Noche a las 9.30 P. M.
A PRECIOS CORRIENTES
FEDERICO EL GRANDE

Esmeralda: A las 6.05 Platea: $ 1.20 DE HOMBRE A HOMBRE NOCHE: Velada del Centro L y Ciencia. Cine y varieda Baile hasta las 2 de la

LOS HOMBRES TIENEN LA INGENUIDAD DE CREERSE LOS AMOS DE LA MUJER
La mujer, en cambio, tiene el talento de dejarlos con esta ilusión, pero en verdad es ella la que domina bella y diplomáticamente.
VEA Ud. LA PRECIOSA PARAMOUNT LA CONQUISTA DEL HOMBRE, el Domingo EN LOS TEATROS Setiembre y Esmeralda
Además trabajará Don Perro Brownie en "PERROS Y QUILTROS". En el Setiembre cantará y bailará ANITA PETROWA.

A las Compañías Cinematográficas
Nos permitimos avisar a los señores empresarios, concesionarios, representantes teatrales y al público en general, que las fábricas de las máquinas cinematográficas "PATHE" alzarán sus precios en un 20 o|o desde Enero del año entrante.
Estamos a disposición de los interesados para atender sus pedidos de máquinas y toda clase de repuestos, para que sean despachados a los precios actuales sin recargo alguno.
Casa Augusto Meytre
CONCESIONARIOS EXCLUSIVOS
CASILLA 1495. — BLANCO 1341 .— VALPARAISO

Hoy - ALHAMBRA y VICTORIA - Mañana
La Segunda y Magnífica Función de
El éxito mayor del año.
LOS 3 MOSQUETEROS
Estreno de la jornada 2.a: "LOS MOSQUETEROS DEL REY" y parte de la 3.a: "LA COSTURERA DE LA REINA".
ESTRENO SUPER-ARTISTICO.— El notable fotodrama de la Goldwyn Famous Authors.
ALMA EN PENA
37.a película extraordinaria. — Lo más original. — Lo más artístico. — Lo más emocionante.

religioso, ni irreligioso, éste es un drama espiritualista, de finalidad noble y elevada: ved algunos de sus conceptos:

"Siempre habrá leyes inma- ntes que guiarán el espíritu de los hombres a la su- justicia, mejor que lo podrán hacerlo todas las leyes escritas".

"El hombre es una emanación de Dios y, como tal, esencialmente bueno. Puede sufrir extravíos, cometer faltas y hasta crímenes; pero con la purificación del dolor vuelve siempre a la idea fundamental del bien en la vida o en la muerte, pues para purificarse tiene toda la eternidad".

IMPERIO-HOY 6.30 y 9.30

ALMA en PENA

"La vida es un impulso creciente al bien y a la perfección... ¡Y este impulso sigue más allá de la muerte!"

El éxito de esta obra se debe a su emoción y a su belleza, a su alto fin, que toca con amorosa mano todos los corazones...

"¿Cómo sabéis que las batallas que con tanta frecuencia libráis contra vuestra conciencia, no son en realidad batallas sostenidas contra alguien que, desde el otro lado del valle, os impulsé al bien y a la rectitud?"

"Es inútil que mintáis o que os mintáis a vosotros mismos... La misma atmósfera que respiramos, esparcirá en torno nuestro los pensamientos íntimos que nos atormentan".

NEMATOGRAFISTAS LUNLEY & Co.

Especialistas en aparatos cinematográficos, se trasladaron a

GALVEZ N.o 104

Repuestos, composturas, funciones a domicilio, etc.

IMPERIO

NOTABLE FOTODRAMA WYN "ALMA EN PENA".— funciones del pasado Miércoles moda se realizó, según lo nos, en la Sala Imperio, el del extraordinario film de lwyn Famous Authors, "Alma pena", fotodrama el más original y más altamente inspirado de en el género trascendental han mostrado hasta ahora. hablado ya de la técnica fo- de esta cinta, que es vernte prodigiosa; hemos tra- su finalidad y hemos mar- éxitos que en el extranjero paraíso ha logrado la nueproducción; pero después estreno en Santiago, cabe ya a vista del espectador, los más altos de este drama a romper los moldes de atografía y a posesionarse argumento que en muchas arece de cuadros objetivos y talento de los directores es- ha logrado exteriorizar. "Al- Pena" es casi un drama me- por lo menos tiene mucho puesto que aborda los desconocidos y vagos allá y estudia, no sólo la del alma sino la influen- por un acercamiento cons- creen, según supone, los ya desencarnados sobre los hacen la vida terrenal. en pena" no es un drama pero sí es un drama espi- defienda la existencia del y el origen de ésta en un su- Es un drama noble y be- emocionante hasta las lágri- elevado y sugerente y en mento es plenamente artís-

en pena", obra de cuya vi- lograrse muchos y be- ejemplos, será repetida en de las secciones de hoy Sala Imperio.

ALHAMBRA Y VICTORIA

SEGUNDA DE "LOS TRES ETEROS".— Las funciones en cada uno de estos cines como ya se sabe, las que en to- espectáculo semanal, tienen atracción y cuentan de ante- con un éxito seguro, pues es- tinadas a presentar el estre- parte correspondientes al de exhibición de "Los tres teros". Ya dimos cuenta del enorme que esta extraordi- obra logró en su estreno en mismos cines, como en la Sa- perio; y el éxito que todavía invariablemente teniendo repeticiones, nos autoriza para augurar un lleno a funciones de hoy. En ellas se á la función segunda de la que consta de la segunda jor- nada: "Los mosqueteros del parte de la tercera de- "La costurera de la rei-

capítulos son de un inte- la intriga, en el desenvolvi- de las escenas y en la mag- adaptación de los detalles con la novela ha sido traducida a pantalla, que es imposible al es- sustraerse a la curiosidad deseo de continuar admirando fases del relato.

Setiembre

Y VERMOUTH Y NOCHE

la función de la serie

Ruth de las Montañas

MAÑANA

Nuevo programa de TONA- LLAS Y DANZAS, por

ANITA PETROWA

Éxito de arte y belleza grande de la temporada.

anda Hawley

OBERTO WARWICK

su última creación.

El Monte de las Brujas

Hoy: T. ALAMEDA

COLISEO NACIONAL

MAY MAC AVOY.— En la vermouth y en la nocturna de hoy este teatro ofrecerá el interesante estreno de la producción dramática de Pathé N. Y., titulada: "El valle prohibido", obra en que ha llamado la atención el valioso trabajo interpretativo realizado por la hermosa actriz May Mac Avoy, a quien secunda el actor Bruce Gordon. Este film además del valor emocional de su argumento que es grande e intenso, cuenta con preciosas fotografías artísticas de paisajes del Kentucky.

Mañana, el estreno de la función segunda de "Los tres mosqueteros", la obra que ha logrado el éxito mayor del año.

SETIEMBRE

En las dos funciones de hoy se estrena en este teatro la tercera función de la serie Pathé: "Ruth de las montañas", por Ruth Roland. Tratándose de una vista de serie que tiene su público asegurado y a cuya exhibición no asistiría gente que no conociera las funciones anteriores. Anita Petrowa no trabajará hoy.

—Mañana se estrenará el 28.o programa de aventuras formado por el sensacional drama "El que la hace la paga", por Gladys Brockwell y Stuart Holmes, y por la emocionante vista de aventuras de la policía montada de Canadá: "Por el honor del servicio", interpretada por Perico Metralla.

ESMERALDA

En la vermouth de hoy se repetirá la gran vista Jewel "De hombre a hombre", interpretada por Cayena.

—En la nocturna se efectúa la función de cine y variedades organizada por el Centro Libertad y Ciencia. Habrá baile en el foyer hasta las 2 de la mañana.

BRASIL

En las dos funciones de hoy se estrena "Los dientes del tigre", la gran película que tan gran éxito le ha valido al Splendid a pesar de lo avanzado de la temporada. Es una producción extraordinaria de la Casa Paramount basada en la novela Arsenio Lupin y desarrollada con el lujo de las grandes películas de esta famosa marca.

Además se estrenará: "Por el honor del servicio", por Perico Metralla. Finalmente irá "La línea está ocupada", comedia chaplinesca.

—Mañana se repetirá "Federico el Grande", al precio rebajado de dos pesos platea.

ALAMEDA

UNA CINTA EXTRAORDINARIA POR CINCO ESTRELLAS. — Hoy se da un espectáculo extraordinario en esta sala. Es la película de la semana, la que causará mayor sensación entre el público por tratarse de un trabajo en el que se presentan nada menos que cinco estrellas, todas ellas de mucha importancia en la pantalla mundial, y especialmente queridas por nuestro público por sus méritos, una de ellas, por ejemplo, Wanda Hawley, es una gran favorita. Secundan a esta encantadora actriz nada menos que Roberto Warwick, el correcto galán; Eileen Percy, Ana Little y el famoso Monte Blue. Pocas veces se ha visto un conjunto más sugestivo y completo que éste. La obra se titula: "El monte de las brujas" y es una pieza de argumento nuevo, muy fuera del camino acostumbrado por los argumentistas cinematográficos.

Es una función extraordinaria.

ATENAS

"SONANDO EL CUERO", POR REGINALD DENNY.— Especial y noche exhibe el Atenas la última función de la serie boxeril "La carrera de un boxeador", por el campeón de peso medio Reginald Denny. Como ya se ha dicho es una serie de dos funciones de argumentos independientes, de manera que puede verse muy bien una función sin necesidad de conocer la anterior.

DELICIAS

"REEMPLAZANDO A ROMEO".— Una deliciosa comedia del gran bufo Will Rogers es la que estrena este teatro en sus funciones de hoy, especial y noche, y en la cual hay escenas de verdadera hilaridad, sucedidas en los grandes talleres donde se filman las películas y en los que el protagonista está aprendiendo a hacer el amor, cosa que él no sabe hacer y en cuyo aprendizaje sufre mil aventuras.

MUNDIAL

"EL VALLE PROHIBIDO".— Es este un bonito drama que estrena este cine en sus funciones de hoy, especial y noche, desarrollado en los bosques canadienses donde los odios son tan seculares como los árboles, pero donde no falta un gran amor que, como el hacha de los leñadores venga a arrancar de los corazones esas horribles ideas de venganza que hacen la desgracia de familias enteras.

AVENIDA

En sus funciones de hoy, esta sala presenta nuevamente la película que, más sensación ha causado, y que ha constituído el acontecimiento de arte alemán del año. Nos referimos a la grandiosa producción "Federico el Grande", en la cual se relata la vida del famoso rey-sargento, el precursor de la gran Alemania.

DIECIOCHO

"UNA HORA DESPUES DEL PELIGRO"— Hoy estrena este teatro en especial y nocturna, la extraordinaria película de Pathé N. York, titulada: "Una hora después del peligro", regia producción dramática de gran lujo. Intérprete: la bella actriz Ana Nilson.

HOMBRES

Faltos de energía, nervioso-musculares, impotentes, gastados por abusos de Venus, solitarios, alcohólicos, pesares, estudios, etc.; viejos sin años, recobrarán las fuerzas de la juventud con el VIGOR SEXUAL KOCH de uso externo. El VIGOR SEXUAL KOCH se vende en las boticas bien surtidas del mundo. Si desea determinar el grado de DEBILIDAD pida a la CLINICA MATEO, Arenal 1 1.o, MADRID (España) el GRAFICO SEXUAL y lo recibirán gratis por correo, reservadamente.

Agente general para Santiago,

BOTICA DEL INDIO.

LOS FONDOS DEL EMPRESTITO Y EL PAGO DE LOS EMPLEADOS PUBLICOS

SEGUN INFORMES QUE HA SUMINISTRADO AL GOBIERNO EL GERENTE DEL NATIONAL CITY BANK, LOS FONDOS DEL EMPRESTITO ULTIMO ESTARIAN EN NUEVA YORK A DISPOSICION DEL GOBIERNO DESDE AYER

Se estudia la manera de pagar a todo el personal de la Administración Pública, los sueldos de Noviembre y Diciembre en los primeros días del próximo mes

La atención del personal de empleados de la administración pública, como la de los contratistas fiscales y de toda persona que tenga alguna ingerencia o negocio con el Estado, está en estos momentos pendiente de la entrega de los fondos que habrá de hacer el National City Co., de Nueva York, en conformidad a su propuesta por el empréstito de 105 millones de pesos moneda corriente.

Esta preocupación es tanto más intensa a medida que se acerca el día en que por costumbre se cancelan, desde tiempo inveterado, los sueldos de los empleados públicos.

A pesar de que en el contrato no se ha fijado en forma perentoria la fecha en que deba hacerse esta entrega, desde un principio se dijo por el Ministro de Hacienda, señor Guillermo Edwards Matte, de que los 18 millones de dólares oro americano, estarían a disposición del Gobierno de Chile en Nueva York, alrededor del día 20 del actual, pero sin que ésto importe decir que ese día es un plazo fatal para su consignación.

Aunque en el Gobierno no se ha recibido información oficial alguna, se sabe en el Ministerio, por el gerente del National City Bank de esta ciudad, que los fondos habrían quedado ayer a disposición del Gobierno en Nueva York.

En esta situación, el personal de la administración pública, los proveedores, contratistas, etc., podrán ser cancelados de sus deudas en pocos días más.

Ha sido costumbre que el personal de la administración pública sea cancelado de sus haberes correspondientes al mes de Diciembre antes del 15 del mismo mes, a fin de facilitar a las Tesorerías Fiscales, el cierre de sus libros antes del término del año financiero.

En esta circunstancias, como la cancelación de los sueldos de Noviembre iría casi a juntarse con el pago de Diciembre, se nos informa que se hará presente este hecho al Ministro de Hacienda, para que autorice la cancelación de los dos meses en los primeros días de Diciembre.

VUELVE A LA DISCUSION EL ASUNTO TRANVIARIO

LA MAYORIA MUNICIPAL CELEBRO AYER UNA REUNION EN LA SALA DE DESPACHO DEL INTENDENTE

Habría probabilidades que las tarifas se alzaran el próximo mes

Parece que el asunto tranviario, que tanto ha preocupado la atención del público y de las autoridades, vuelve al tapete de la discusión.

REUNION EN LA INTENDENCIA

En la tarde de ayer se llevó a efecto en los salones de la Intendencia una reunión convocada por el Intendente señor Mackenna Subercaseaux.

A dicha reunión fueron invitados únicamente los regidores que forman la actual mayoría municipal.

Iniciada la discusión, el señor Mackenna manifestó a los asistentes las tramitaciones que se han venido haciendo tanto de parte de la Dirección General de Sanidad como de la Empresa de Tranvías a fin de evitar las aglomeraciones en los carros, que son consideradas como un medio notable de propaganda para la epidemia del tifus exantemático.

Por su parte, la Empresa, dijo el señor Mackenna, ha manifestado que actualmente cuenta con un buen número de carros que están en condiciones de poder atender en debida forma el servicio. Estos suman un total de 440 tranvías.

Pero como el alza de los pasajes autorizada por la Municipalidad, pende actualmente de la consideración del Congreso, la Empresa parece que no sacará al servicio nuevos tranvías, mientras tanto no se ratifique el contrato.

Agregó el Intendente que deseaba que la Municipalidad ratificara su acuerdo en el sentido de que la Empresa pueda aumentar las tarifas mientras tanto el Congreso se pronuncia definitivamente sobre esta cuestión.

A este respecto los regidores de mayoría manifestaron al Intendente que con el solo hecho de haberse reducido la autorización del alza a escritura pública, la Empresa puede cobrar las nuevas tarifas desde el día que considere conveniente.

Ahora que la Empresa ha arreglado ya su material rodante, estimaron los municipales que sólo le queda enviar una nota a la Alcaldía, manifestándole que desde tal fecha, pondrá en vigencia el alza de los pasajes.

Terminada esta reunión, los regidores se constituyeron en comité en la sala de despacho del alcalde, para seguir tratando esta misma cuestión.

En los círculos edilicios se nos ha informado que el alza empezará a regir probablemente. a principios del mes de Diciembre.

LA VELADA DE AYER EN LA UNIVERSIDAD

EN HONOR DE BENAVENTE

SE EFECTUO CON TODO EXITO Y ANTE UNA NUMEROSA CONCURRENCIA

Con una extraordinaria concurrencia de público, que demuestra claramente las grandes simpatías que la personalidad de Benavente se ha conquistado en nuestro país, se efectuó ayer en el Salón de Honor de la Universidad de Chile la velada que la Academia Chilena, el Ateneo de Santiago y la Sociedad de Autores habían preparado en honor del literato español.

El programa se desarrolló en todas sus partes y sus números fueron del agrado de la concurrencia que los recibió con prolongadas salvas de aplausos.

Los discursos de don Antonio Bórquez Solar y de don Roberto Huneeus tuvieron gentiles frases de bienvenida para el distinguido literato español que nos visita y fueron frecuentemnete interrumpidos por las ovaciones del público asistente.

Don Jacinto partirá hoy a Los Andes con la Compañía que dirige, para tomar la combinación que debe conducirlo a Buenos Aires.

El Director de los Ferrocarriles

Hoy conferenciará con el Ministro de Ferrocarriles el Director de los Servicios, señor Rodolfo Jaramillo.

JOUTARD

ES EL MEJOR CIGARRILLO

Universidad Popular "Lastarria"

LA CLASE DE ESTA NOCHE

En el local de la Universidad, a las 9.15 P. M., el doctor don Juan Gandulfo dará la segunda conferencia, de su curso sobre **bacteriología y profilaxis**, con el siguiente **sumario:**

1.o **Protozoos y bacterios: Yagocitosis; utilidad de los micro celulares; enfermedades microbianas;** etc.

2.o Higiene del individuo.

ompañía Salitrera "El Loa"

CITACION

Se cita a los señores Accionistas a Junta General Extraordinaria para el día 6 de Diciembre próximo a las 2 P. M., en la oficina de la Compañía, calle Blanco, Pasaje N.o 4 N.o 25. El objeto de la Junta es resolver sobre la reforma del Artículo 4 de los Estatutos en el sentido de aumentar el Capital Social a £ 1.300,000.—

El Registro de transferencias quedará cerrado desde el 24 de Noviembre hasta el 6 de Diciembre, ambas fechas inclusives.

Valparaíso, 24 de Noviembre de 1922.

RICARDO PEPPER.
Gerente.

Recepción en la Cancillería

A la audiencia diplomática del Ministro de Relaciones Exteriores, don Carlos Aldunate Solar, concurrieron ayer el Nucio Apostólico, Excmo. señor Aloisi Masella; el Embajador de Estados Unidos de Norte América, Excmo. señor William Miller Collier; el Embajador del Brasil, Excmo. señor S. Gurgel do Amaral; los Ministros de Bélgica, Alemania, Francia, Holanda, Colombia e Italia, Excmos. señores Héctor Charmanne, E. von Erckert, H. Lefeuvre-Meaulle, W. B. Engelbrech, Carlos Uribe y Fortunato Castoldi; los Encargados de Negocios de Bolivia, Hon. señor don Juan Salinas Lozada; y de China, Hon. señor Owyang King. El señor Salinas Lozada estaba acompañado del secretario de la Legación señor Julio Téllez Reyes y del Adicto Civil señor Ricardo Rivero. También conferenció con el Ministro de Relaciones el Iltmo. Obispo y Vicario Apostólico de Magallanes, Monseñor Aguilera.

El Encargado de Negocios de China, señor Owyang, que se encontraba enfermo desde hace algunos días en su residencia de Macul, presentó al Ministro de Relaciones las condolencia de su Gobierno por la catástrofe de Vallenar.

Importante negociación petrolífera

Ayer quedó firmada la negociación petrolífera de Cacheuta por una empresa norteamericana, haciéndose el depósito previo al efecto. Esta negociación abarca dos fases, según nuestras informaciones: La compra de toda la negociación por un millón de libras o el suministro del capital necesario para poner una serie de perforadoras, destilerías, refinerías, etc., con una participación de utilidades que alcanza hasta el treinta por ciento para los acionistas.

Colchones y Sommiers

A precios convenientes podrá Ud. encontrar en la

FABRICA

COPIAPO 333, (al llegar a Maestranza)

Por cantidades descuentos especiales. - Ventas por mayor y menor. - Embalajes especiales a provincias.

E-1

¡Veraneantes!

NO ESPEREN LA ULTIMA HORA PARA VISITAR NUESTRA CASA

Baños americanos. .	$ 100.00
Baños de 1.60, a. .	60.00
Baños guagua. . .	10.00
Baños asiento. . .	30.00
Baños pie.	10.00
Baños esponja. . .	28.00
Lluvias, a.	6.00
Calentadores a leña, artículo garantido, desde.	70.00
Calentadores a gas. .	120.00
Calentadores Acetileno	170.00
Cocinas Económicas. .	160.00
Carniceras a.	15.00
Manguera riego M. .	4.00
Regaderas, a. . . .	3.50
Refrigeradores. . . .	75.00
Heladeras.	45.00
Recipientes.	9.00
Jarros grandes	4.50
Lavatorios.	4.80
Lavaplatos, desde. . .	20.00
Tarros basura. . . .	8.00
Tazas W. C.	45.00
Tapas W. C.	3.50
Botaguas.	6.00
Fondos racioneros . .	16.00
Tarros lecheros. . . .	14.00
Filtros para agua. .	21.00
Anafes, a.	2.00
Bidets desarmables. .	28.00
Jaboneras, a.	1.50
Escupitines.	4.00
Lavatorio patente. . .	65.00
Lavatorios para niños	4.00
Baldesitos playa. . .	1.00
Generadores de acetileno de 5 a 100 luces	25.00
Lámparas a carburo. .	4.00

Completo surtido en artículos de menaje.

Especialistas en instalaciones Acetileno y Sanitario.

Fortuño & Patri

Fabricantes

BANDERA 618

CASILLA 3158

24-N

E D U C A C I O N

LAS INCIDENCIAS EN EL INSTITUTO AGRONOMICO. — El Directorio del Centro de Agronomía reunido en sesión extraordinaria acordó contestar un remitido firmado por el señor Ladislao Echeverría y aparecido en "El Diario Ilustrado" de hoy, con la siguiente carta:

"Señor don Ladislao Echeverría. —Presente:

En "El Diario Ilustrado" de hoy aparece un remitido firmado por usted y en el cual no persigue otra cosa que desvirtuar ante el público por intermedio de la prensa los (bochornosos) cargos que se le hacen a su señor padre.

No nos ha extrañado su modo de proceder, ya que él es muy humano, pues, un hijo al ver a su padre (rechazado) por una corporación, como la Sociedad Agronómica de Chile, por sus propios colegas reunidos en consejo, por el alumnado del Establecimiento del cual es segundo jefe y por todas las personas que están en antecedentes de este affaire, pueda prestar su firma ante un remitido tan falto de verdad, creyendo tal vez justificar en algo las graves incidencias originadas por su señor padre y que para nadie que someramente conozca estos asuntos son un misterio. Pero lo que siempre esperábamos de usted, lo que era su deber el haber sabido defender a su padre en las asambleas celebradas por el Centro de Agronomía, en las cuales con toda libertad se discutían sus actuaciones y ante las cuales usted permanecía siempre con la boca completamente cerrada, abriéndola solamente para írselas a contar a él y que ahora venga a hablar en esta forma esó es lo que nos extraña y lo que nos ha servido para aquilatar su valor moral e intelectual y para expulsarlo de nuestra colectividad.

Hay partes del remitido que usted firmó y en el cual como en todas las aclaraciones que sobre estas incidencias se han hecho se aprovecha del "motivo que se ha tenido para publicarlas, para hacer una defensa general de las acusaciones ante el público.

Usted afirma con toda desenvoltura que al asamblea del 7 de Octubre celebrada por el Centro de Agronomía se negó a aprobar la petición que hizo el señor Benjamín Matte (por ruego especial que fué a hacerle a la casa del señor padre de nuestro compañero Matte el propio don Carlos Echeverría Cazotte) no lo quiso oír. Eso no fué así. La asamblea acordó oírlo y comisionó al señor Ernesto Prieto y José de la Larraechea para que se lo manifestara al señor Echeverría Cazotte, el cual después de tener conocimiento de esto concurrió a la sesión, de la cual tuvo que retirarse porque no supo explicar la desigualdad de la firma de un querido profesor nuestro que por desgracia es muerto y, la cual le subía la nota a usted don Ladislao en tal forma que lo hacía salir bien en el examen que había sido reprobado.

Fué entonces cuando los alumnos de Agronomía dieron la mayor prueba de su dignidad y de la hidalguía con que han sabido defender el prestigio del establecimeinto en que se educan, pues, 98 de ellos (de 120 que siguen los cursos de Ingeniero Agrónomo), aprobaron con su firma el voto que manifiesta con toda claridad, y que fué publicado, el criterio que ellos tienen sobre este asunto.

Las 98 firmas fueron puestas al pié de dicho documento y están archivadas en la secretaría del Centro...

Ahora que usted crea que el presidente del Centro es argentino y que está 7 años en el establecimiento no nos llama la atención, pues, usted puede ignorar que Mariluán está en Chile y que dos y dos son cuatro y no siete dado que ingresó al Instituto Agronómico sin haber rendido primer año de humanidades infringiendo los reglamentos del Establecimiento del cual su padre era el segundo jefe.

En fin, queremos repetir una vez más y lo repetiremos cada vez que sea necesario que en todo esto no hay enemistades ni venganzas personales como el señor Echeverría Cazotte se afana en hacerlo aparecer sino, que el Centro de Agronomía formado por los alumnos del Instituto Agronómico no tiene por qué amparar mezquinos intereses de nadie y consciente de la obligación que tiene toda colectividad estudiantil de velar por el prestigio del Establecimiento en que recibe su enseñanza se sentiría lesionado en su dignidad si permitiera en cualquiera ocasión dejar desarrollarse inmoralidades a su alrededor.

Terminamos esta corta exposición manifestándole que será completamente inútil que usted y su señor padre, tarten de responsabilizar en el presidente del Centro de Agronomía, don Mariano Bustos, actuaciones colectivas de todo un ambiente, pues él no ha hecho otra cosa que cumplir con su deber en el puesto al que merecidamente lo han llevado sus compañeros durante dos años. — **José de Laraechea.—H. Freire. — O. Muñoz M.,** secretario.—**Raúl Denis Rojas.—A. M. Acuña A.—A. Bouchoint. — H. Mendoza B.—Salustio Julsa F.—Luis Picasso.—Jorge García S."**

VELADA EN LA ESCUELA NORMAL "JOSE A. NUÑEZ".— Esta noche, a las 9 P. M., se verificará en la Escuela Normal "José A. Núñez" una interesante velada, en la cual harán uso de la palabra el Intendente de la provincia don Alberto Mackenna S., que disertará sobre el "Amor de los niños a la ciudad"; y el primer Alcalde don Emilio Silva Espic, que solicitará el concurso de los estudiantes para contribuir al embellecimiento de la comuna.

Prestarán su cooperación a esta velada las señoritas Olga Zagal y Berta Valenzuela, alumnas del Conservatorio Nacional de Música; la Universal Film, que proporcionará una película de biógrafo, y la orquesta del establecimiento.

ASAMBLEA DEL PROFESORADO PRIMARIO.— Mañana Sábado celebrará asamblea general el profesorado de Santiago en Compañía N.o 1223, a las 5 P. M., con el objeto de dar a conocer las actividades del Comité Unido y para acordar la manera más viable de llevar adelante las reclamaciones sobre la clasificación del profesorado primario.

LIGA PROTECTORA DE ESTUDIANTES PRIMARIOS.— Para hoy Viernes, a las 5.30 P. M., se ha citado a asamblea general de socios de la Liga Protectora de Estudiantes Primarios, por haber asuntos de mucha importancia que tratar.

La sesión se efectuará en el local de costumbre, Estado 33 (Unión Comercial).

SOCIEDAD NACIONAL DE PROFESORES.— Sesión especial de directorio.— Se ha citado al directorio de esta institución para hoy, a las 6.30 de la tarde, con el objeto de tomar algunos acuerdos relacionados con la fiesta deportiva del Domingo próximo.

Se ha recomendado, además, la asistencia de los directores, por haber asuntos de carácter urgente que tratar.

PLOMO

Ofrecemos plomo en planchas y en lingote, cañerías de plomo, bajadas, zoquete y sifones.

Casa Santiago Webb & Co.

ESTADO 156-170

Casilla 1767.—Teléfono

Inglés 3176-3177

En tiempos de calamidad y crisis todo el mundo debe economizar

ESTO LO CONSEGUIRA Ud. COMPRANDO EN LA

FARMACIA IMPERIO-Ahumada 323

ANTIGUO LOCAL DE LA BOTICA BRISTOL

En nuestro deseo de corresponder al favor que nos ha dispensado la distinguida sociedad de Santiago, desde el día de nuestra apertura ofrecemos a precios bajísimos un surtido completo: drogas, específicos y perfumería en general.

Lea la siguiente lista de precios de algunos de nuestros artículo

LISTA DE PRECIOS

CAPSULAS Eumitina ..	9.80
PULVERIZADORES Vaast	11.80
STHENOGEN	4.60
LECHE Magnesia Phillips, 1/2	3.80
AGUA Colonia Atkinson, 1/1	11.50
AGUA Colonia Atkinson 1/2.	6.60
URODONAL	11.00
POLVOS Pyorrhocide ..	9.00
OBLEAS Lacteosas Farr	4.30
LECHE Pepinos Guerlain	10.50
POLVOS Harem.	3.40
PETROLEO Hahn. ..	7.30
CREMA Simón 1/1 ..	6.80
TALCO Williams	2.30
TALCO Mennens	1.40
PECTORAL Anacahuita.	10.50
AMPOLLETAS Tonikeina 1/1	20.40
AMPOLLETAS Tonikeina 1/2	11.80
AMPOLLETAS Trépol .	25.30
AGUA Florida Murray 1/1	6.40
AGUA Oxigenada Evanss	3.40
TABLETAS cáscara sagrada c/u.	1.00
PILDORAS Witts 1/1 c/u.	9.60
PILDORAS Witts 1/2 c/u.	5.30
CAPSULAS Fitina c/u.	6.40
PILDORAS Ocreina Gremy c/u.	11.50
PILDORAS Alófenas c/u.	6.20
PILDORAS Pambilinas c/u.	11.50
TABLETAS Aspirina Bayer c/u.	2.90
COMPRIMIDOS Vichy c/u.	3.80
SALVITAE c/u..	8.00
COMPRIMIDOS Ascoleina 1/1 c/u.	8.40
COMPRIMIDOS Lacteol	4.60
AMPOLLETAS Lipodol c/u.	20.80
ELIXIR Histogenol 1/1 c/u.	12.90
TABLETAS Tiroproteina 1%, 2% y al 5%	12.00
AMPOLLETAS Glicógeno Clin	14.00
AMPOLLETAS Estricnarsitol	15.00
AMPOLLETAS Nucle-	
FRUCTINE Vichy ..	3.30
arsitol	15.00
AMPOLLETAS Nucleatol	14.80
CAPSULAS Gonosan ..	8.40

GRAN FARMACIA y DROGUERIA "IMPERIO"

AHUMADA 323 — CASILLA 2751 — TELEF. ING.

VIÑES y Cía.

LA CATASTROFE DEL NORTE

HASTA AYER SE HABIAN ENTERRADO EN VALLENAR 403 CADAVERES. — LOS EMPLEADOS PUBLICOS DE COPIAPO SOLICITAN UNA AYUDA ESPE

En la provincia de Atacama ha disminuído la intensidad de los temblores que se sienten periódicamente

Cruz Roja de las Mujeres de Chile

La nota, que a raíz de la catástrofe del Norte envió la Cruz Roja de las Mujeres de Chile al Ministro de la Guerra poniendo a disposición del Gobierno sus médicos y enfermeras para acudir en auxilio de los heridos, ha sido contestada por el señor Ministro de la Guerra en los siguientes términos:

Se ha recibido en este Ministerio el oficio de Ud., de fecha 14 del presente, por medio del cual manifiesta Ud. al Gobierno que la institución que tan dignamente preside, ofrece el concurso de sus médicos y enfermeras para que se trasladen a prestar sus servicios en la región afectada por la catástrofe que ha asolado las provincias del Norte.

El suscrito aprecia en lo que vale este noble rasgo de la Cruz Roja, que viene a demostrar una vez más que las mujeres de Chile, hoy como ayer, están siempre listas para acudir en auxilio de sus conciudadanos en desgracia, y dispuestas a no omitir sacrificios cuando se trata de prodigar consuelo y alivio a los afligidos con motivo de una desgracia nacional.

El Gobierno cree que las brigadas sanitarias que ha destacado en las regiones afectadas bastan hoy, por hoy, para la atención de los heridos, y por eso agradece sinceramente el generoso ofrecimiento que se le ha hecho por intermedio de Ud., ofrecimiento que aceptaría con viva complacencia en el caso de que desgraciadamente hubiera de ser necesario aumentar los elementos sanitarios que hoy día trabajan en Atacama.

Aprovecho la oportunidad para suscribirnos de Ud. como su Atto. y S. S.—**Correa Roberts.**

Restablecimiento del Cable

La Gerencia del Cable All America, nos ha informado de que con fecha de hoy han quedado restablecidos sus servicios de comunicaciones, que habían quedado interrumpidos a consecuencia de la catástrofe ocurrida en el Norte.

La comunicación ha quedado expedita desde hoy con la costa de Chile, Centro y Sur-América, Estados Unidos y Europa, por la vía del All America Cables.

La condolencia del Cuerpo Consular

En el Ministerio de Relaciones Exteriores se ha recibido la siguiente comunicación:

"Excmo. señor Ministro:

El Honorable Cuerpo Consular residente, hondamente impresionado por la horrible catástrofe que ha desolado la más rica y progresista región de la provincia de Atacama, dejando a sus laboriosos habitantes sumidos en el dolor y la miseria y llevando a la vez el duelo a muchos hogares en todo el territorio de la República, desea hacer llegar hasta V. E., por nuestro intermedio, su más sentida expresión de pesar por la irreparable desgracia que hoy aqueja a la noble nación chilena.

Os rogamos, Excmo. señor, sirváis de fiel intérprete de nuestro pesar ante el Supremo Gobierno y la persona del Excmo. señor Presidente de la República, don Arturo Alessandri.

Con las consideraciones de nuestro más alto respeto, somos del Excmo. señor Ministro sus obsecuentes SS. SS.—El Decano, **Dr. Gianelli**, Cónsul General de Haití. —El Secretario, **A. Marín Nates**, Cónsul del Ecuador".

El Ministerio ha contestado manifestando sus agradecimientos por esta atención del Cuerpo Consular residente.

Contestaciones

El Alcalde, señor Silva Espic ha contestado los telegramas de condolencia recibidos con motivo del terremoto del 10.

Señor Presidente del Concejo Municipal. — Río Janeiro.— En nombre I. Municipalidad agradezco vivamente la sentida condolencia que ese Honorable Concejo le ha enviado por el duelo general que aflige al país.—**Emilio Silva Espic**, Primer Alcalde.—**Fernando Lopetegui**, Secretario.

Señor Presidente del H. Concejo Deliberante. — Buenos Aires.— I. Municipalidad ha acordado agradecer a ese Honorable Concejo el mensaje de condolencia que en su nombre Usía le envió, y manifestaros nuestra profunda gratitud por el óbolo generoso y fraternal que él ha resuelto remitir en ayuda de las desgraciadas víctimas del terremoto ocurrido en las provincias de Copiapó y Coquimbo. Hondamente conmovido al transcribiros este acuerdo, séame permitido consignar que la gratitud de los chilenos se colocará a la altura de la generosidad de los argentinos. Aceptad mis consideraciones especiales de alta estima.—**Emilio Silva Espic**, Primer Alcalde.—**Fernando Lopetegui**, Secretario.

Señor Presidente de la Asamblea Representativa. — Montevideo. — Sírvase aceptar el sincero reconocimiento de la Municipalidad de Santiago por su manifestación de condolencia, con motivo de la desgracia nacional chilena.— **Emilio Silva Espic**, Primer Alcalde.—**Fernando Lopetegui**, Secretario.

En la Presidencia

A medio día de ayer se reunieron en la casa del Presidente de la República algunos Ministros de Estado, con el objeto de cambiar ideas acerca de la manera de solucionar el problema de la reconstrucción de las ciudades devastadas por el terremoto y la repartición de fondos a los damnificados.

Tropas al Norte

Como anunciamos en nuestra edición de ayer, el Ministro de la Guerra ha dispuesto que se trasladen al norte los Regimientos Zapadores N.o 2 y el Batallón de Construcción del Ferrocarrileros, a fin de que procedan a la limpia de escombros en Vallenar, para que se haga en seguida la demarcación de la ciudad con el objeto de trazar los planos de la reconstrucción.

Las unidades indicadas se alistan para partir y se dirigirán al norte el Sábado a cumplir con su cometido.

Condolencias al Gobierno

El Ministro de Francia ha enviado al Ministerio de Relaciones una nota, haciendo presente que ha recibido una comunicación del jefe del Gabinete francés, M. Poincaré, en la que le manifiesta que haga llegar al Gobierno los sentimientos de la Francia por la catástrofe del norte, y le pide asimismo entregue un documento bancario por 20,000 francos para los damnificados.

La colectividad chilena residente en Nueva York, por intermedio del Cónsul don Gustavo Munizaga Varela, ha expresado sus condolencias por la catástrofe del Norte, y anuncia el envío de la suma de $ 9,095, erogados entre los miembros de la colonia.

NUEVAS INFORMACIONES DE LA PROVINCIA DE ATACAMA

Destrucción del Vivero fiscal

(De nuestro corresponsal, por telégrafo)

VALLENAR 23.—El vivero fiscal destinado a abastecer de plantas a todo el valle, ha sufrido grandes perjuicios.

Las casas han quedado completamente destruídas, y el canal, cegado.

Los estanques de agua están asimismo inutilizados.

Ochenta mil plantas que se criaban en maceteros, se han destruído.

El administrador del vivero, ingeniero-agrónomo señor Julio Ibarra, hace todos los esfuerzos posibles por habilitar luego el canal.

Las pérdidas sufridas por el comercio

(De nuestro corresponsal, por telégrafo)

VALLENAR 23.—La siguiente es la lista de las pérdidas sufridas por los comerciantes de la ciudad, anotando el porcentaje y comprendiendo sólo las mercaderías, sin tomar en cuenta las propiedades destruídas:

Manuel Miranda, 60 o|o; López y Gutiérrez, 50 o|o; Celina Cruz, 50 o|o; Máximo Wolf, 40 o|o; Ceferino Tornero, 40; Félix Zapua, 30; Emilio Rahal, 30; Arturo Allayay, 20; Juan Cruz Díaz, 20; Abdón Simón, 20; Abdón Baraguy, 20; Torres y Cía., Arturo Muñoz, Elías Yapua, Lorenzo Pizarro, Estébal Bruzzone, Marcos Rodríguez, Pedro Araya, Sucesión Rodríguez Bernal y otros, con un 10 o|o.

Las pérdidas de la minería

(De nuestro corresponsal, por telégrafo)

VALLENAR, 23.—Las casas y establecimientos mineros de Agua Amarga y Vizcachitas fueron destruídas y las pérdidas son considerables.

Felizmente las minas, los piques y los socavones no han sufrido nada.

Agua Amarga es un importante establecimiento de cobre y Vizcachita, de plata.

El orden público en Vallenar

(De nuestro corresponsal, por telégrafo)

VALENAR, 23.—El orden es resguardado en la ciudad por la policía y la guardia blanca, la que es dirigida por el señor Misael Carmona y ha prestado utilísimos servicios.

La policía fiscal ha tenido un servicio abrumador y muchos guardianes han perdido a sus deudos.

Algunos guardianes están heridos. El oficial señor Alfredo Alvarez tiene gravemente fracturada una clavícula.

Los empleados públicos piden ayuda

(De nuestro corresponsal, por telégrafo)

COPIAPO, 23.—Los empleados públicos de esta ciudad esperan del Gobierno que les ha de acordar una gratificación especial, a causa de la condición especialísima en que se encuentran.

No pueden solicitar la ayuda que se reparte a los menesterosos, y como no son propietarios, no se les auxiliará para la reconstrucción; pero en cambio, han perdido sus menajes de cas y sufren las consecuencia de la carestía de la vida.

Los empleados de Banco y de la Caja de Ahorros obtuvieron una buena gratificación fundada en los mismos motivos que alegan los empleados públicos, a los cuales los jefes de repartición que acompañaron al Presidente de la República y el diputado señor Silva, prometieron gestionar esta gratificación, que también se concedió a los empleados de Valparaíso en 1906.

Me han pedido que "La Nación" impulse esta justa ayuda.

Disminuye la intensidad de los temblores

(De nuestro corresponsal, por telégrafo)

COPIAPO, 23—Ha seguido temblando, pero ya con menor intensidad.

403 muertos en Vallenar

(De nuestro corresponsal, por telégrafo)

VALLENAR, 23.—Hasta hoy se han enterrado cuatrocientos tres cadáveres.

El estado actual de Vallenar

(De nuestro corresponsal, por telégrafo)

VALLENAR, 23.—Debido a los esfuerzos que han gastado el gobernador señor Carlos Marambio y el alcalde señor Martín González, ya están en funciones algunos desagües, y el agua potable corre dos horas en la mañana y dos en la tarde.

El público se muestra agradecido de esa laboriosidad.

Solamente la calle Prat está transitable medianamente, por una estrecha senda practi medio de la calle entre bros, pues todas las completamente cubiertas ruinas de los edificios.

Todas las demás calles transitables a consecuencia escombros y de los postes

Se respira una atmó fixiante en las calles, transeunte levanta nubes al pisar.

Continúa temblando los.

Los efectos del moto en Peña Bl

En la dirección del Marítimo se recibió ayer blanca, puerto cercano la siguiente carta, en subdelegado Marítimo de los perjuicios ocasion el maremoto:

"Peñablanca, Nov. 11 de Anoche se sintió un fuerte al que siguieron dos mar, arrastrando la población, muelles ciones menores de cluso Aduana, no quedó parado.

Los 68 habitantes que libraron todos. Están muchos desnudos.

Minerales para bían listas 800 tonela por su peso quedaron y que podrán ser 25 días más, mientras truye un muelle.

No quedó timbre ni no.— (Firmado): Chávez

DE VALPARAISO

AYER PARTIO AL NORTE LA CRUZ ROJA CHIL

Es posible que se encuentre con la Cruz Roja que los cruceros norteamericanos

En la tarde de ayer se embarcó en el vapor "Flora" el equipo de la Brigada Sanitaria de Emergencia de la Cruz Roja Chilena, Comité provincial Valparaíso, que va a Copiapó para ayudar al cuidado de los damnificdos del terretomo.

Como es muy posible que el "Flora" se encuentre en Huasco, Chañaral o Caldera con los cruceros de Estados Unidos "Denver" o "Cleveland", el señor C. F. Deichmann, Cónsul General de Estados Unidos ha enviado a los señores comand chas naves para que sible, el personal de Sanitaria de Emergencia a las órdenes de Americana y coopere la benéfica institución vían de la Améric

El capitán del "Flora" la Casa James y Cía. sonalmente el embarque Roja.

LA EROGACION PUBLICA EN FAVOR DE LOS DAMNIFICADOS

La colonia francesa de Santiago

El Conde M. de la Taille, presidente de la Colonia Francesa, ha enviado al sekor don Ismael Tocornal, presidente del Comité Central de Socorros, la siguiente comunicación:

"Distinguido señor:

Obra en mi poder su atenta carta del 18 de los corrientes, por la cual usted ha tenido a bien acusar recibo, en amables términos que agradezco, de la suma de veinte mil pesos, remitida anteriormente por el infrascrito al Comité de Socorros que usted dignamente preside, constituyendo esta suma la primera cuota de la erogación pro-damnificados del Norte de la Colonia Francesa de Santiago.

Acompaño un cheque por 10,000 pesos, a su orden, suma que representa la segunda cuota que la Colonia Francesa destina al Comité Central.

En cuanto al saldo de la erogación, que suma en total 38,910 pesos, el Comité de la Colonia ha creído oportuno dividirlo entre el Hospital de Copiapó y los Agentes Consulares franceses de Coquimbo y Copiapó, para que atiendan inmediatamente, en la mejor forma posible, a los damnificados más necesitados.

Antes de terminar, debo manifestar a usted que la Sociedad Francesa Altos Hornos de Chile, al erogar una suma de diez mil pesos, ha expresado el deseo de que dicha suma sea invertida en la reconstrucción de la ciudad de Vallenar.

Me asiste la confianza de que el Comité no tendrá inconveniente para acceder, en lo posible, a los deseos de esa Sociedad, y le ruego, señor presidente, aceptar las seguridades de mi más alta y distinguida consideración.—**J. de la Taille**, presidente de la Colonia Francesa.—**L. Paelle**, secretario".

Erogaciones de la colonia francesa

Sociedad Altos Hornos de Chile	$ 10,000.—
Dames Patronnesses (sobre las utilidades de la Kermesse del 12 de Noviembre)	2,000.—
Aycaguer, Duhalde y Cía., (Casa de Santiago)	1,000.—
J. M. Etchepare y Cía.	1,000.—
Casa Francesa	1,000.—
Chambre de Commerce Francaise	1,000.—
Ducher y Bonnefoy	500.—
Casa Weil	1,000.—
Droguería Francesa	500.—
Banque Francaise du Chili	1,000.—
H. Burgalat	500.—
Simon Hermanos	300.—
Restaurant Santiago	500.—
Rodolfo Wedeless	500.—
Casa Muzard	1,000.—
André Muzard	200.—
E. Mettais	500.—
M. Meyer	300.—
Campañía de Seguros "La Francesa"	500.—
Raab, Rochette, Roca y Cía.	500.—
Botica Francia	500.—
Casa Michelin	200.—
A. Jeanne d'Arc	100.—
Gustave Placier	200.—
G. M. A. Petitjean	250.—
J. Potin fils	100.—
G. Lambert	50.—
Sansot y Cía.	50.—
Jules Pra	500.—
Familia Gigogne	100.—
Gabriel Lévy	100.—
Mercería San Pedro	100.—
Sastrería H. Pinaud	100.—
Armand Dumas	100.—
Joséph de la Taille	200.—
René Gorichon	100.—
Mario Monot	50.—
M. Cabos	50.—
M. Bourgoing	50.—
J. Pouey	10.—
Vallerant	10.—
Mathiot	10.—
J. Leseigneur	10.—
Juteau	10.—
Canto	10.—
Broca-Lavie	5.—
Mme. Khan	5.—
X.	5.—
Joséph Holuigue	40.—
Auguste Marion	200.—
Fernand Besnier	100.—
L. Railhet	100.—
A. Robert	50.—
E. Larreya	100.—
Galeries Lafayette	200.—
Clément Camahort	20.—
Le Printemps	300.—
Madame Pinaud	100.—
Gustave Finat	100.—
Albert Patri	20.—
Mme. Delphine Bonnefoy	50.—
Labertoniére y Cía.	100.—
Albert Marinot	50.—
Julien Jacob	50.—
Mme. Isabelle Jacob	50.—
P. Lousteau	50.—
Madame Duchesne	50.—
Sucesión Godard	50.—
Marcel Duhaut	250.—
Jules Pélissier	20.—
Vuillaume	20.—
Messieurs Chiché	100.—
Casa Ilharreborde	600.—
Casa Vivent, Hnos., y C.a (Casa de Santiago)	500.—
Vivent Hnos., y Cía. (Empleados y operarios)	250.—
Luis Dagorret	500.—
Docteur Petit	200.—
Brugére y Cía.	200.—
Delgeon	200.—
Laborde Hermanos	200.—
Albert Gallot	500.—
RR. PP. Franceses	150.—
Jules Besnard	150.—
Guérin fréres	100.—
RR. PP. Asuncionistas	100.—
Dalgalarronda	100.—
Pommés y Lauwers	100.—
Récart H.	100.—
Famille Courtois Bonnencontre	100.—
Pierre Camalez	100.—
Henry Mugler	100.—
C. Tellechea	100.—
A. Robinet	100.—
A. Verrier	100.—
M. Gorret	50.—
Marfan	50.—
Alexandre Coudeu	100.—
Familia Divin	50.—
Hotel Europa	50.—
Salhy	50.—
E. Lubet	50.—
Madame Lefeuvre	50.—
Louis Dussaillant	50.—
Pierre Despouy	50.—
Doctor Daubas	50.—
RR. PP. Lazaristas	50.—
Lailhacar	50.—
P. Labuchelle	30.—
Blau	25.—
Martín Ohaco	20.—
F. Joignant	20.—
Manieu	20.—
Louis Peyrot	20.—
Jules Hamel	20.—
Jean Cabanne	20.—
A. Lasserre	20.—
E. Marinot	20.—
Pareil	50.—
Abbé Vaisse	10.—
A. Prouvay	10.—
H. Lensen	10.—
Bert et Poillerat	15.—
Baloust	5.—
X...	100.—
Ferdinand Meynard	5.—
Edouard Weizsaecker	20.—
Jean Benoit	100.—
Albert Lavillauroy	25.—
Capitaine Piaggio	50.—
Louis Vion	20.—
Ernest Bichet	10.—
Sociedad Proveedora de Imprentas (Salazar y Ney)	100.—
Casa Colliére	100.—
Mme. Emma Morand	20.—
Maurice d'Orival	100.—
E. Desmarteau	20.—
J. Polette	20.—
Suzanne Petitpas	10.—
Juliette Petitpas	10.—
J. V. Petitpas	20.—
Nora Morvant	5.—
Gaston Boitte	20.—
Félix Arretchea	20.—
J. B. Didier	50.—
M. S. Hamel	50.—
Marc. Bertrand	5.—
A. Richard	50.—
D. Negroni	30.—
Jean Garat	100.—
Espaliat	5.—
Lucien Magnére	20.—
Alphonse Joffre	10.—
E. Lesieur	20.—
Poirier	20.—
X...	100.—
Albert Lavillauroy (2ème versement)	50.—
Léon Dunoguier	200.—
Dorliac	100.—
Salazar y Ney	100.—
Paul Walle	100.—
Casa Haudeville	200.—
Paul Canovas	50.—
Paul Imbert	50.—
C. Copetta	50.—
Albert Pérez	50.—
A. Brousse	50.—
Dubernet Hnos.	30.—
Madame Morére	40.—
Tisné	20.—
M. Gallet	20.—
Pepay	100.—
F. M.	50.—
Lapléchade	150.—
Fábrica Chilena de Calzados	200.—
Argous	30.—
X.	5.—
Marcel Deglane	10.—
P. Laroquette	40.—
E. Eyquem	50.—
M. Coudeu	50.—
Courréges	50.—
Kohn y Cía.	50.—
C. Lalanne	50.—
A. Loustalot	30.—
Gontault	200.—
M. Droully	100.—
X.	20.—
Léon Durandin	200.—
Labarthe	50.—
Perrier et Segeur	50.—
Paul Giraudon	100.—
Charles Godefroy	20.—
Familia Durand	50.—
Casa Ferraris	100.—
Mlle. Félicie	25.—
Epamenondas	25.—
Fernand Despret	50.—
Arthur et Timoléon de la Taille	20.—
Charles Biaut	200.—
TOTAL	$ 38,910.—

En la Escuela Superior de Hombres N.o 3

Gran entusiasmo ha despertado entre los vecinos del barrio, el anuncio de dos actos en beneficio de los damnificados del Norte, que se realizarán en el local de la Escuela, Carmen 518.

Mañana se llevará a cabo la velada literario-musical, cuyas entradas valen 1 peso para los adultos y 50 centavos para los niños.

El Domingo se verificará un baile, cuyas entradas importan $ 1.50 para los caballeros y son gratis para las señoritas.

En ambas funciones habrá un espléndido buffet.

En la Escuela Federico Errázuriz

Mañana Sábado, a las 9 P. M., se efectuará la velada que ha organizado este colegio en favor de las víctimas del Norte, conforme al programa siguiente:

Primera parte:

1. Mi niña, marcha por la Estudiantina Federico Errázuriz.
2. Gabriela, recitación por la señorita Aída Sibilla.
3. A la luz de la luna, romanza por el señor Vidal Aqueveque.
4. Poesía original recitada por su autor, señor Fernando Martínez M.
5. Couplets por La Mariposita.
6. Los irresponsables, recitación por el señor Carlos Pellegrin.
7. Los dos besos, habanera por la Estudiantina Federico Errázuriz.
8. Parodias cómicas por el señor Vidal.

Segunda parte:

9. La campana de San Justo, shimmy por la Estudiantina Federico Errázuriz.
10. El amor y la mujer, monólogo cómico recitado por su autor, señor A. Montecino.
11. Dolor, shimmy para guitarra por el señor Pedro Campana.
12. Couplets por La Mariposita.
13. Vénus, vals por la Estudiantina F. E.
14. "La guerra de don Ladislao", sainete cómico en un acto de Pedro J. Malbrán, representado por el Centro Familiar Ramón de Campoamor, con el siguiente reparto:

Victoria, señorita Aída Sibilla; Zoila, señorita María Arriaza; Esperanza, señorita María Martog.

Meza, señor Carlos Pellegrín.

Pino, señor Antonio Ruiz.

Bravo, señor Armando Parra.

El personal de la Cancillería

Se nos informa que el personal del Ministerio de Relaciones Exteriores ha reunido la suma de 1,350 pesos, que será depositada en manos del Comité Central de Socorros.

Los empleados de Correos y Telégrafos

Los empleados de Correo y Telégrafos han acordado ayudar con un día de su sueldo a la recolección de fondos en favor de los damnificados del norte.

Colonia británica

Erogaciones recibidas por la British H. Society hasta el 23 de Noviembre. Esta lista representa las erogaciones de particulares y de algunas firmas británicas, pues la gran mayoría de las instituciones inglesas ha erogado por conducto de sus oficinas principales de Valparaíso, entre las cuales figura el Banco Anglo Sud Americano que ha contribuido con $ 10,000, llegando la cantidad erogada, hoy, en esta forma, a más de $ 200,000.

British Society	$ 2.000.00
British Athletic Club	2,000.00
C. H. Bateman	200.00
Robertson, Kay y Co. (su personal)	772.00
Curphey y Co.	500.00
C. O. Currey	100.00
Julio Hudson	100.00
J. W. Allman	50.00
G. R. Jenkins	50.00
R. F. Hayward	250.00
E. J. Rapley	15.00
A. B. Sutton	200.00
A. S. Sage	100.00
I. Foster	50.00
W. Egremont	5.00
A. R. Findlay	5.00
M. R. Douglas	5.00
F. Mekis	10.00
G. Thornton	10.00
P. C. L. Young	10.00
N. C. Johnston	20.00
Geo H. Compton	50.00
John Kirkham	30.00
A. Allán	20.00
J. R. Carrington	20.00
H. J. Metcalf	10.00
C. B. Gubbins	10.00
L. Lloyd	50.00
H. A. Michel	30.00
H. M. Domelly	50.00
W. H. Hiichman	20.00
Norman Rowe	100.00
A. Gallo B.	30.00
H. M. Barbera	20.00
E. Scultz	20.00
C. Oyarzún	20.00
E. Valdés	15.00
W. I. Lang	10.00
Jorge Silva	20.00
P. Buenos	20.00
H. A. Reid	100.00
O. Martin	20.00
J. C. Streer	5.00
G. M. Küms	20.00
W. H. Cornelius	100.00
V. Prentice	30.00
Herbert Coombs	50.00
J. J. Walker	50.00
Mórrison y Co.	350.00
R. Phelps	50.00

Mr. Keevil
Mr. O'Shea
J. Struthers
W. Mac Rostie
Mrs. Hogarth
Juan M. Hudson
H. S. Porter
Eduardo L. Jones
T. H. J. Browun Ltd.
Allan Rogers
Wm. Baird
D. F. Patterson
L. Witting
W. A. May
Pearl Walford
E. F. Johnson
A. G. Hunt
A. Friend
S. H. Salmón
Stanley Vatcky
D. P. Mcniven
H. C. Jackson
R. Walker
J. O. Robertson
W. V. Simson
P. A. Roberts
W. P. Kidman
H. Ebury
B. C. Howard
A. Edwards
F. W. Irying
E. R. Mccolgan
E. H. Wells
G. R. Smith
H. S. Whitaker
Francis L. Pacey
G. Mccord
E. R. Robinson
E. S. Gridge
W. Cairns
Hume y Walker
E. F. Fitz-Henry
P. Mason
J. H. Gough
H. Wilson
Osvald Jones
J. Ainslie
Hall Hume
Empleados Hume y Walker
W. F. Wales
C. R. C.
J. Whitaker
R. W. Allan
F. W. Simpson
T. H. Brass
P. N. Bennet
St. John Woodd
C. M. A. P. Alloin
E. D. Inskip
A. Burth
R. N. James
J. Fleming Clark
Mrs. J. Struthers
Alex F. Miller
R. S. Rusell

CEMENTO WHITE BROS

Ofrecen para entrega inmediata:

Williamson & Company

Bandera esquina Catedral

MAÑANA
SABADO 25 DE NOVIEMBRE
es el sorteo de los Bonos de $ 1, de
"LA PODEROSA"
Invierta usted
UN PESO
para tener opción a los 203 PREMIOS que "La Poderosa" distribuye entre sus imponentes, siendo el PREMIO MAYOR de
5 MIL PESOS
Vaya HOY MISMO, a comprar sus bonos a
"LA PODEROSA"
Teatinos 333
AVISO: Los dos días anteriores a cada Sorteo, la Oficina Matriz, Teatinos 333, permanecerá abierta, SIN INTERRUPCION, desde las 8 DE LA MAÑANA hasta las 8 DE LA NOCHE.
Guillermo M. Bañados y Cía.

PIDA
WESTMINSTE
GINGER - A
Bebida saludable
y Refresca
AGENTES EXCLUSI
ERRAZURIZ SIMPSON
LIMITADA
HUERFANOS 11

HOY MAX - GLUCKSMANN, efectuará Funciones de Gala en sus teatros SPLENDID, POLITEAMA, ODEON Y ELECTRA, cuyas ENTRADAS TOTALES, son PRO-DAMNIFICADOS DEL NORTE, con los siguientes programas:

Splendid
Banda de los Talleres de San Vicente de Paul, y solos de violín y violoncello.
6.30 y 10.30, estreno del poema pasional "Selznick":
DETRAS DE LA PUERTA
por EDITH HALLOR Y BETTY BLYTHE.
5 y 9.30: "El Teatro de las pasiones", por CATALINA MAC DONALD.

POLITEAMA. Banda de San Vicente. "Acto de Concierto", y
LLENA ERES DE GRACIA
vista Glücksmann - Paramount", por DOROTHY DALTON

ODEÓN. Grandes Matchs de BOX y las vistas,
Lo que no Muere
por SESSUE HAYAKAWA, y "El Vértigo", por CACASENO.

ELECTRA. Acto de concierto, y la vista "Selznick",
LA FARSA SALVADORA
por WILLIAM FAVERSHAM.

POR PATRIOTISMO Y CARIDAD USTED DEBE ASISTIR A ALGUNA DE ESTAS FUNCIONES. TODA LA ENTRADA PARA LA COLECTA.

Reid.	100.00
nell.	50.00
Unwin.	50.00
Aikman.	50.00
Grundy.	50.00
Grundy.	50.00
Slight.	100.00
Eastman.	20.00
Eastman.	20.00
Mc Niven.	20.00
Lawrence.	35.00
Robertson.	10.00
Aikman.	5.00
Barrington.	5.00
Cameron	50.00
Brownell.	20.00
Finn.	25.00
Heasman.	25.00
Rowe.	10.00
Purdell.	10.00
Callen.	5.00
Barraud.	10.00
Norton.	50.00
Hobbins.	50.00
Mackenzie.	50.00
Mackenzie.	20.00
Lena Sandstrom.	100.00
Richardson.	100.00
Aikman.	40.00
W. Mac Donald.	100.00
Unwin.	100.00
dell.	25.00
C. Pearce.	25.00
Denham.	40.00
Denham.	50.00
sby.	25.00
Perret.	25.00
y Co.	500.00
d.	3.00
ght.	20.00
mour.	15.00
and Marie Mekis.	5.00
	2.00
Garnett.	20.00
ker.	50.00
H. Colvin.	50.00
y Co.	50.00
Jones.	50.00
and y Co.	100.00
Chambers.	100.00
S. Davis.	100.00
dye.	100.00
S.	10.00
Holmes.	50.00
Holmes.	50.00
wishers.	15.00
Hardy.	100.00
Smith.	50.00
Webb.	20.00
ate.	20.00
Castro.	10.00
L. Roco.	5.00
Mc Rostie.	50.00
de Morrison y	
	150.00
Nunn.	10.00
cott.	5.00
Smith.	100.00
Butler.	50.00
arr.	50.00
Richards.	50 00
Brewster.	50.00
Wilkinson.	50.00
Heffer.	50.00
Heffer, Jr.	50.00
Gilfillan.	25.00
Queen.	20.00
man.	100.00
ore.	20.00
ke.	20.00
Harris.	50.00
Cardner.	100.00
Brinklow.	10.00
Parsons.	25.00
Ford.	50.00
Mac Beth.	50.00
son.	50.00
Potter.	50.00
erthwaite.	50.00
head.	100.00
Westcott.	100.00
Martha Westcott.	100.00
per Davis.	100.00
am y Co. y Em-	
dos.	500.00
A. Moyano.	30.00
Edwards.	300.00
Hamilton.	50.00
owe.	10.00
llips.	10.00
T. Vale.	20.00
E. Jones.	20.00
alck.	15.00
L. P. Douglas.	25.00
W. Bampfylde.	100.00
Worswick £ 100	
H.	3,700.00
R. C. Pearson Id.	3,700.00
Walker.	10.00
Total.	$ 24,500.00

ciación de la Juventud Católica Femenina

institución ha enviado ayer telegrama a la superiora Colegio de la Inmaculada de Copiapó, que sufrió pérdidas con el terremo-

tiago.— Superiora del Colegio la Inmacula Concepción.— —Asociación de la Juventud Femenina envíale giro por $ 650, uniéndose a su des-

): **Teresa Ossandón**, pre- — **María García**, secretaria".

na hermosa acción

tarde de ayer pasó por imprenta una comisión de de la Fábrica de Calzado Antonio Ferrer E., a fin de entrega de un cajón con- 80 pares de zapatos y de comunicación:

Director del diario "La Nación".— Presente.

señor nuestro:

empleados y obreros de la de Calzado de don Antonio Ferrer E., de esta ciudad queriendo cooperar con una ayuda a los damnificados de la catástrofe del Norte, hace entrega a la imprenta "La Nación" de un cajón que contiene ochenta pares de calzado.

Esperando se sirva hacer llegar esto a su destino nos es grato saludar a usted muy atentamente. — **Pedro Labbe**, delegado general. — **Benjamín Arriaza**, contador".

Bellas Artes.

EXPOSICION LATTANZI

En la tarde de ayer se verificó la inauguración de la exposición de cuadros del aplaudido pintor don Aristodemo Lattanzi, abierta en la sala de los señores Rivas y Calvo, en la calle de Compañía.

Un numeroso núcleo de aficionados se congregó en el local mencionado, atraído por el anuncio de la apertura de la exposición, que, por la excelencia de las obras expuestas, parece llamada a proporcionar al artista un éxito espléndido, como por otra parte permiten augurarlo las efusivas felicitaciones de que fué objeto de parte de los visitantes.

Erogaciones recibidas en la Junta Central Radical

Suma anterior	$ 11,462.00
Domingo Durán	100.00
Asamblea de San Felipe	239.00
Total	$ 11,801.00

Generosa donación

La Compañía de Seguros El Sol de Canadá, ha enviado a la Comisión Central la suma de $ 10,000 para los damnificados del Norte.

Este gesto de la Compañía de Seguros, ha merecido entusiastas elogios del público.

Comité Hijos de Atacama y Coquimbo

Obedeciendo a la invitación de la Mesa Directiva del Comité "Hijos de Atacama y Coquimbo", asistió ayer a la reunión que se celebró en los salones de "El Mercurio", una numerosa concurrencia de damas de las provincias azotadas por el terremoto del 10.

El presidente del Comité, don Fidel Muñoz Rodríguez, dió a conocer el objeto de la reunión, y en palabras galanas y afectuosas significó la importancia de unir los esfuerzos de todos los elementos sociales, para concurrir al resurgimiento de las poblaciones devastadas.

Después de dar cuenta de diversas dádivas de especies y dinero de algunos comprovincianos, cuya lista se publicará oportunamente; se cedieron los puestos a las señoras y señoritas asistentes, que procedieron a designar el siguiente Comité:

Presidenta, señora Gertrúdis Espoz de Pizarro; vicepresidentas, señoras Abigail Cano de Muñoz Rodríguez, Luisa Peñafiel de Illánes y Carmela Vadillo de Tirapegui; secretarias, señoritas Isabel Núñez Zamora, Inés Jarpa Muñoz, Raquel Pizarro Espoz y María Eugenia Martínez; tesorera, señorita Briceyda Adriazola Cruz; vocales, señoritas María Moreno de Illánes, Ema Gallardo de Monreal, Julia Valdivieso de Zavala, María Castro de Amenábar, Celia Carvajal de Rodríguez, Ana Naranjo de Gálvez, Tadea Rivera de Harris, Teresa Montebruno de Carreño, Rosaura Núñez de Jarpa, y señoritas María Tirapegui Julio, Rosa Marín Vicuña, Teresa Rodríguez Guzmán, Mercedes Kaulen Ossa, Gabriela Muñoz Cano, y Rosa Páez M.. Constituída la mesa, se procedió a designar las diversas comisiones recolectadoras de fondos y se trató de la confección de ropa para enviar a los damnificados del norte, trabajo que estará a cargo de las familias.

Se tomó acuerdo de hablar con el presidente del Comité Central de Socorros, y con las señores presidentes de las instituciones sociales que periódicamente hacen erogaciones públicas, para manifestarles que sería grato para las damas de Atacama y Coquimbo que se levantara una gran colecta pública en un sólo día y patrocinada por los diversos organismos que se han constituído para socorrer a los damnificados del norte.

Por unanimidad se acordó un voto de agradecimiento y de aplauso para S. E. el Presidente de la República, por su oportuna y eficaz visita a las provincias en desgracia.

Se dió cuenta que el concierto organizado por el doctor Amenábar, se llevará a efecto en la próxima semana y se rogó a las señoritas presentes se dignaran prestar su concurso para la colocación de las entradas.

Reuniones.—El Directorio del Comité de señoras y señoritas, se reunirá esta tarde, a las 6, en casa de la presidenta, señora Espoz de Pizarro, Vergara 240.

A la reunión general de señoras y señoritas, hijas de Atacama y Coquimbo, quedaron citadas para el Sábado, a las 5.

El Comité "Hijos de Atacama" está citado para el mismo Sábado, a las 6.

El Sub-Comité de Espectáculos y Beneficios se reunirá mañana en Galería Alessandri 17 A., a las 6 P. M.

Comisión Central de Socorros

(Versión oficial)

Ayer, a las 2.30 P. M., celebró sesión esta Comisión presidida por don Ismael Tocornal y con asistencia de varios de sus miembros y del Ministro de la Guerra don Hernán Correa R.

Se leyó y aprobó el acta de la sesión anterior.

Se dió cuenta de diversas comunicaciones recibidas del Ministro del Interior, y de varios Intendentes, Gobernadores y particulares.

A continuación el señor Ministro expuso algunas ideas relativas a la reconstrucción de las ciudades de las provincias de Atacama y Coquimbo que más han sufrido con la catástrofe.

Terminada la exposición del señor Ministro, se abrió un largo debate en el que terciaron varios de los asistentes, acordándose seguir tratando este tema en la próxima sesión.

Se leyeron algunos telegramas de autoridades del sur del país, en los que manifiestan el deseo de los erogantes de invertir las sumas de dinero reunidas en la compra de maderas para enviarlas al norte.

Se acordó contestar en el sentido de que la Comisión no estima oportuno tomar resolución alguna sobre adquisición de maderas hasta cuando no se haya dejado plenamente establecido el plan al cual se ceñirá la reconstrucción de las ciudades devastadas.

Se dió cuenta de las siguientes nuevas erogaciones:

Gobernador de Magallanes	$ 7,300.00
Batallón de Tren N.o 4.	535.68
Soc. Artesanos e Industriales de Los Andes.	1,069.70
Varios ciudadanos bolivianos	1,760.00
Aníbal Zañartu	1,000.00
Clubs de Paperchasse	2,163.65
Personal del Ministerio del Interior	307.00
Gob. de Cañete (1.a remesa)	1,400.00
4.a Brigada de Caballería	1,023.43
Varios industriales nacionales	855.00
Depositado por "El Mercurio"	8,742.00
Total	$ 26,156.46
Suma anterior	922,465.28
Total	948,621.74

La erogación que dice "Varios industriales nacionales" está explicada en la siguiente carta:

"Santiago, 20.—XI.—922.—Señor don Ismael Tocornal—Presidente de la Comisión Central de Socorros.—Distinguido señor: Los suscritos que forman la Comisión encargada por algunos exponentes, de ofrecer una manifestación en honor del organizador de la Exposición de Industrias Nacionales recientemente clausurada, don Pedro Luis González, por el éxito del torneo, al comunicar ese acuerdo a este caballero nos expresó sus deseos de no aceptar esa manifestación en estos momentos en que nuestros hermanos de Atacama y Coquimbo son víctimas de toda clase de calamidades y que los industriales exponentes harían una obra práctica, patriótica y humanitaria destinando el dinero reunido a incrementar los fondos para socorrer a las víctimas del norte.

Como esa noble insinuación fué aceptada con aplausos, nos es grato poner en manos de usted el cheque adjunto por la cantidad de $ 855, con el objeto indicado. Sin otro particular nos es grato ofrecernos de usted como atentos y obsecuentes servidores.—(Firman los miembros de la expresada Comisión).

Finalmente se acordó celebrar sesión hoy a la hora de costumbre.

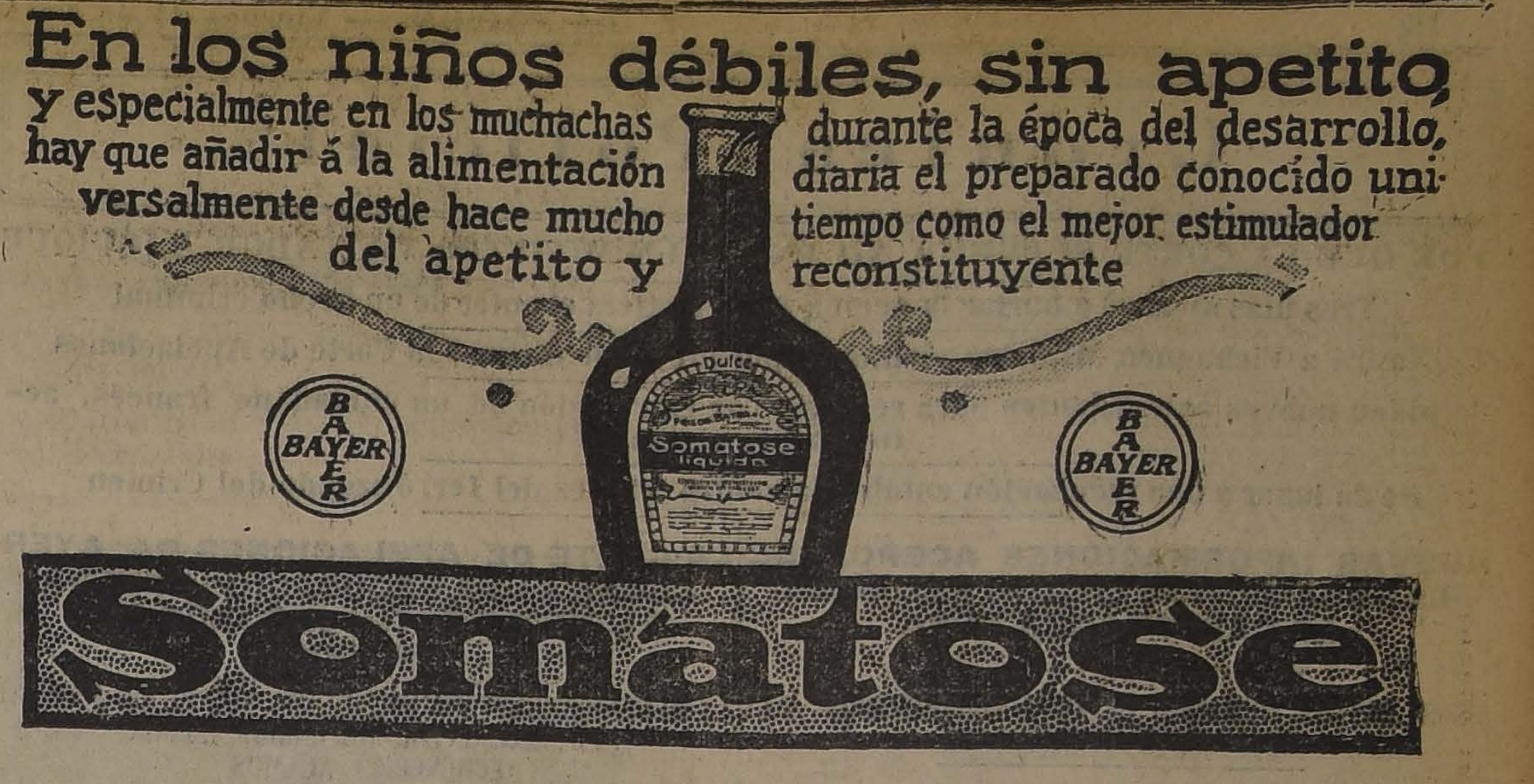

En los niños débiles, sin apetito
y especialmente en los muchachas durante la época del desarrollo, hay que añadir á la alimentación diaria el preparado conocido universalmente desde hace mucho tiempo como el mejor estimulador del apetito y reconstituyente

BAYER

Somatose

EL CONSEJO DE EDUCACION PRIMARIA RESUELVE EL ASUNTO DE LA CLASIFICACION DEL MAGISTERIO

ACUERDA INSISTIR EN SU INTERPRETA CION ANTERIOR DE LA LEY DE AGOSTO DE 1920

"Es necesario mejorar las condiciones del profesorado, pero también es indispensable seleccionarlo", dice el informe del Consejo

El Gobierno conocerá hoy este informe

Después de una larga espera y una dificultosa gestación, el Consejo de Educación Primaria ha puesto término a su estudio sobre la interpretación de la ley del 26 de Agosto de 1920, sobre las condiciones de mejoramiento del profesorado primario.

Según nuestras informaciones, el Consejo ha decidido insistir en su anterior interpretación, y así ha resuelto hacerlo presente al Gobierno.

ALGUNOS ANTECEDENTES

El 26 de Agosto de 1920 se dictó la ley que ha dado lugar a estos incidentes; dicha ley no entró en vigencia hasta el 27 de Febrero de 1921.

En dicha ley se establecía una división del profesorado en tres categorías: a la primera podían ingresar los normalistas que, teniendo cinco años de servicio, rindieran satisfactoriamente un examen previo; a la segunda pertenecían los normalistas en general, y a la tercera los no normalistas.

Para pasar de la segunda categoría a la primera, se necesitaban, como ya hemos dicho, cinco años de servicio y el examen previo; para pasar de la tercera categoría a la segunda, eran necesarios 6 años de servicio y el examen previo, y para pasar de la tercera a la primera categoría, eran necesarios quince años de servicio y el examen previo.

La dificultad nació en este punto, pues los profesores sostuvieron que la ley no regía sino para los que entraran al profesorado una vez en vigencia dicha ley. Mirando las cosas desde este punto de vista, los profesores han sostenido la teoría que para pasar de una categoría a otra superior, no es necesario rendir el examen que la ley exige.

El Consejo sostuvo la teoría contraria, es decir, que la ley regía indistintamente para los nuevos profesionales como para los antiguos.

Esta interpretación no satisfizo a los profesores, quienes obtuvieron del Gobierno que el Consejo de Defensa Fiscal conociera de los antecedentes y emitiera su fallo.

El Consejo falló la causa, pero sin reconocer la razón a ninguna de las partes por completo.

Una vez producida esta situación, el Gobierno decretó que los antecedentes volvieran nuevamente al Consejo de Educación Pública, para que esta corporación, una vez oídos los profesores, considerara nuevamente la ley y decidiera si insistía por segunda vez en su acuerdo anterior.

El Consejo designó a dos de sus miembros para que oyeran a la parte contraria, y, cumplidos estos trámites, estudió con detenimiento su interpretación anterior, llegando a la conclusión de que debía insistirse nuevamente en ella.

EL INFORME DEL SEÑOR DARIO SALAS

El señor Darío Salas fué encargado de la redacción del informe que debía pasar al Gobierno.

En una de las últimas sesiones, el señor Salas leyó dicho informe, el que fué aprobado por unanimidad.

En dicho informe el Consejo hace saber al Gobierno que insiste en creer que su interpretación es acertada, y para tomar esta resolución se basa en varios considerandos legales.

En otro de los capítulos se hace notar la necesidad indispensable de mejorar la condición del profesorado, pero el Consejo estima que a un mejoramiento de la condición del profesorado debe corresponder necesariamente una selección en el mismo.

EL INFORME PASARA HOY A CONOCIMIENTO DEL GOBIERNO

Se nos ha comunicado que el informe del Consejo llegará al Gobierno, por conducto regular, en la mañana de hoy.

Escuela de Medicina

El Domingo próximo se realizará en esta Escuela universitaria, el segundo baile del año organizado por el Centro de Estudiantes de Medicina, a beneficio de su dispensario. Sin embargo, no todo el dinero que se obtenga se destinará a este fin, pues una parte de él será dedicado a socorrer los damnificados de las provincias del Norte.

Como depende del éxito del baile la mayor o menor cantidad que pueda invertirse en este propósito, los estudiantes de Medicina trabajan activamente por darle al baile el mayor realce y brillantez posibles. Al efecto se ha mejorado notablemente la iluminación eléctrica y se han contratado dos bandas militares al mismo tiempo que se organiza una murga estudiantil. Las entradas valen $ 1 para las señoritas y $ 3 para los caballeros y se hallan en venta en Agustinas 632, y en los demás centros estudiantiles.

La Exposición de Arte a beneficio de los damnificados

HOY Y MAÑANA SE RECIBIRAN LOS ENVIOS EN EL PALACIO DE BELLAS ARTES

Desde hoy se dará comienzo en el Palacio de Bellas Artes a la recepción de las obras ofrecidas por los numerosos artistas que se han adherido a la idea de organizar una exposición de cuadros, esculturas y dibujos, con el objeto de reunir fondos para incrementar la erogación nacional a favor de los damnificados del Norte.

La recepción de cuadros y demás obras de arte para esta exhibición tan generosamente inspirada continuará en el día de mañana, y estará a cargo de los señores Manuel Núñez, Mario Israel y Eliseo Montes.

LA SUSCRICION POPULAR DE "LA NACION"

La colonia libanesa de Santiago, como sigue:

Antonio Yamhure	$ 200.00
José Graide	200.00
Gabriel Mohana	150.00
Abraham Daniel	100.00
Ignacio Hirane	100.00
Ragi Massad	60.00
Mubarac Massad	60.00
Alim Feris	50.00
Richa Lascar	40.00
José Aiquel	20.00
Juan Daniel	10.00
Miguel Baad	10.00
Juan Ellen	10.00
Sarquis Aiquel	10.00
Manzur Jotar	10.00

La Estrella de Chile F. B. C., de Naltagua, como sigue

Estrella de Chile F. C.	$ 20.00
Socios, señores:	
H. Tapia	5.00
J. Cortés	3.00
R. Alvarez	1.00
R. Miranda	2.00
E. Jerias	2.00
I. Suárez	2.00
C. Villarroel	2.00
J. Aravena	2.00
S. Villarroel	2.00
J. Orellana	1.00
A. Leiva	1.00
E. Falfán	2.00
G. Morel	2.00
L. Amaya	1.00
G. Zelada	1.00
J. Contreras	2.00
R. Paredes	2.00
A. López	5.00
H. Alfaro	1.00
F. Bustamante	2.00
J. Díaz	3.00
R. 2.o Gatica	1.00
R. Estay	1.00
H. Farías	1.00
E. Jiménez	1.00
V. Bustamante	1.00
H. del Río	1.00
J. del C. Mora	2.00
E. Lebol	5.00
J. López	5.00
M. Muñoz	5.00
Carmen Osorio	2.00
S. Gelvez	1.00
J. Amaya	1.00
E. Valdenegro	1.00

Personal de la Sastrería Bousigues, como sigue:

Carlos Rossler	$ 100.00
José Quezada	50.00
S. T.	10.00
Pedro Aguila	10.00
Augusto Bustamante	5.00
Pedro Escobar	5.00
Gricelda Gutiérrez	5.00
Ernesto Zúñiga	5.00
Laura Matta	5.00
Jova Osorio	2.00
Teresa Martínez	2.00
Carmela Luco	2.00
Dominga González	2.00
Virginia Avilés	2.00
Eufemia Pinochet	2.00
Sofía Valdivia	2.00
César Oportot	2.00
Manuel Ruiz	2.00

Criadero de Arboles "Santa Inés", como sigue:

Emilio Osorio	$ 1.00
Exequiel Díaz	0.20
Carlos Pino	0.50
Juan Martínez	1.00
Manuel Martínez	1.00
Emilio Espina	1.00
Eloy Bahamondes	1.00
Carlos Salinas	0.20
Eleuterio Marchant	0.30
Rosa Martínez	0.40
Fidelicia Riveros	0.40
Mercedes Maulén	0.15
Margarita Luna	0.20
Tránsito Lura	0.20
Carmen Ramos	0.40
Eufemia Muñoz	0.50
Clara Fernández	0.50
Ana Santander	0.40
María Ramírez	0.50
Carolina Guajardo	0.40
Margarita Ríos	0.40
Alberto Lizana	0.20
Elcira Valenzuela	0.20
Isaías Caroca	0.40
Clara Silva	0.20
Tomasa Hernández	0.20
Rosa Díaz	0.30
Eugenio Valdenegro	0.20
Carmen Poblete	0.20
José M. Acevedo	0.40
David Zúñiga	0.40
Ana Zúñiga	0.20
Carmelo Tapia	0.20
Luisa Astorga	0.20
Manuel Madrid	0.20
Edelmira Díaz	0.20
Pedro Tobar	0.20
Ana Ibona	0.40
Carmen Vargas	0.20
Amador Villablanca	1.00
Marta Saavedra	0.40
Dorila Araya	0.20
Armando Díaz	0.20
Manuel Leyton	1.00
Abraham Pizarro	1.00
Juan Sepúlveda	0.40
Juan Farías	0.20
Luis Benavides S.	0.20
Alberto Piña	0.50
Juan Benavides	0.40
José Campos	0.50
Manuel Piña	1.00
Sabino Pérez	1.50
Emilio Romero	1.00
D. Alvear	2.00
Susana Olea	1.00
Comunidad Minera de Elguin	500.00
Sobrante banquete amigos Prof. P. Paolantonio	65.00
Juana Valverde Ortega	1.00
Pablo Zibet, en representación de operarios talleres Casa Francesa	80.00
Total general	$ 51,969.65

Para el cuidado de los ojos

Desde tiempos inmemorables hasta esta fecha ha sido la preocupación constante del sér humano el cuidado del órgano de la vista, tal vez el más precioso, por recrearnos con las infinitas bellezas de la naturaleza y permitirnos gozar en la contemplación de las obras de la mano del hombre. ¿Qué sería de nosotros sin este órgano? Piense usted que un descuido de su parte en el cuidado de sus ojos puede acarrearle una ceguera, lo que equivaldría a haber nacido sin este precioso órgano con que nos ha dotado la naturaleza. Usted al sentir comezón en sus ojos, irritación, supuración o síntomas de debilidad visual, no titubee ni pierda un instante en usar Pupilol, que es el único remedio eficaz para toda clase de afecciones a la vista.

¡¡CAMISAS!!

GRAN LIQUIDACION
Por el Viernes y el Sábado

CAMISAS batista un color, con cuello y puños Mosqueteros. Regalo, c|u. a $ 8.90
CAMISAS listadas, de gran duración, con cuello y puños dobles, c|u. a $ 10.50
CAMISAS de malla, especiales para verano, con cuello, c|u. a $ 11.90
CAMISAS fantasía, ricas batistas y percalas, inmenso surtido y variedad, c|u. a $ 15.00
CAMISAS ricos céfiros, fantasía, con dos cuellos, precio excepcional, c|u. a $ 18.50
CALZONCILLOS cortos, batista un color, gran oportunidad, c|u. a $ 5.50
CALCETINES mercerizados, con cuchilla calada, el par a $ 3.90

Ahumada 220 - LA CONTINENTAL - Ahumada 220
Depósito de los afamados Cuellos y Puños "CORONA"

Crónica Policial

POR QUE LA CORTE SUPREMA NO ENVIO UN MINISTRO VISITADOR A IQUIQUE

Tres días alcanzó a burlar la acción de la justicia el autor de un hecho criminal

No irá a Vichuquén Ministro visitador, porque así lo dispuso la Corte de Apelaciones

Se piden nuevos antecedentes para resolver la extradición de un ciudadano francés, actualmente detenido

Se da lugar a una recusación entablada contra el juez del 1er. Juzgado del Crimen

NUEVAS INFORMACIONES ACERCA DE LAS OSAMENTAS ENCONTRADAS EN LA CALLE SANTA ROSA

ESOS RESTOS HUMANOS ESTARIAN ENTERRADOS ALLI DESDE HACE MUCHOS AÑOS

En el Primer Juzgado del Crimen se instruye un sumario para investigar el origen de varias osamentas humanas que fueron encontradas en unas excavaciones que se hicieron últimamente en la calle Santa Rosa 476.

Varias personas que se hallaban ocupadas en remover la tierra descubrieron, con el estupor que es de imaginarse, diversas calaveras y otros restos humanos.

Impuesta la justicia del fúnebre hallazgo, se han hecho numerosas investigaciones para descubrir el misterio que encierra este macabro caso.

A pesar de las reservas con que se guarda el sumario, tenemos informaciones que nos permiten asegurar que algunos testigos que han declarado ya, han hecho revelaciones de importancia.

Uno de esos testigos habría manifestado, que la casa que se demolía sirvió, durante largo tiempo, como local de una cantina y donde los desórdenes fueron demasiado frecuentes.

Las calaveras encontradas alcanzan a siete.

La propiedad que fué del Banco Hipotecario pasó en seguida a poder del señor Aníbal Mecina, persona que hizo el denuncio del caso.

Los últimos testigos que se han presentado a declarar creen que esas osamentas están enterradas desde hace muchos años.

LA CORTE DE APELACIONES RESUELVE NO ENVIAR MINISTRO EN VISITA A VICHUQUEN

LOS ANTECEDENTES NO SERIAN CAUSALES SUFICIENTES PARA DISPONER UNA VISITA

En días pasados se hicieron gravísimos cargos en la Cámara de Diputados contra el juez de Vichuquén.

Se acusaba a ese magistrado de prisiones arbitrarias y de perseguir tenazmente a sus adversarios políticos.

El diputado acusador solicitó que se enviara a ese departamento a un Ministro en visita.

Por su parte, el juez de Vichuquén tan pronto se impuso de las graves acusaciones que se le hicieran, envió un telegrama a la Corte pidiendo que se designara a un Ministro de ese Tribunal para que se trasladara a ese departamento a inspeccionar el juzgado y se hiciera cargo de esas acusaciones.

La Corte de Apelaciones en tribunal pleno se impuso de estos antecedentes y después de estudiarlos resolvió no enviar a un Ministro en visita, tomando en cuenta que aún no son necesarios sus servicios.

AYER SE APREHENDE A UN DELINCUENTE QUE HABIA DESAPARECIDO

ACUSADO DE HABER DADO DE BALAZOS A UN CHAUFFEUR, HABIA LOGRADO EVADIRSE DE LAS SALAS MISMAS DEL TRIBUNAL

En uno de estos últimos días, ocurrió un cobarde atentado criminal que causó profunda indignación entre las personas que lo presenciaron.

Un auto, gobernado por Manuel Puga, y en el que iba como pasajero su patrón, don Francisco Barrera, se encontró frente a una carretela ocupada por varias personas, que tal vez regresaban de una fiesta, por el estado alegre en se hallaban.

Para dar movimiento al auto, el chaufeur hizo funcionar el motor, ruido que encabritó a los caballos de la carretela. Bastó esto únicamente para que descendiera de esa carretela Luis Fuentes, y empuñando un pistola, hiciera fuego sobre el chaufeur.

La bala le penetró en el tórax y le atravesó el pulmón. Conducido Puga a la Asistencia, fué trasladado después al Hospital de San Juan de Dios, donde permanece en estado grave.

Aprehendido el hechor, fué puesto a disposición de la justicia; pero en un momento en que el empleado que le tomaba declaración se vió obligado a efectuar una diligencia, Fuentes desapareció misteriosamente.

Tan pronto se conoció la fuga de Fuentes, se dió orden de prisión en su contra, la que fué cumplida ayer.

Un agente de la Sección de Seguridad lo detuvo y lo condujo a esa repartición donde se le mantiene estrictamente incomunicado.

Hoy será puesto a disposición de la justicia.

SE DESCUBRE EN LA CASA DE MONEDA UN CUANTIOSO DESFALCO

EL TESORERO, AUTOR DE LA DEFRAUDACION, ES SEPARADO DE SU PUESTO

Hasta ayer el arqueo arrojaba un saldo de $ 250,000 en su contra

El Ministro de Hacienda ordena pasar los antecedentes a la Justicia

En la edición de ayer de "Los Tiempos" se dió la noticia de haberse descubierto un cuantioso desfalco en la Casa de Moneda, y cuyo autor sería don Enrique López, Tesorero de la Casa de Moneda.

Efectivamente, el citado empleado habría defraudado una cantidad que se hace subir a más de 250,000 pesos.

ALGUNOS ANTECEDENTES

Por disposición expresa del reglamento interno de la Casa de Moneda, la Tesorería funcionaba independientemente.

Para evitar esta falta de fiscalización, el señor Aníbal Pinto Cruz, en compañía del oficial mayor, confeccionó últimamente un nuevo reglamento, por el cual se vigilaba estrictamente la marcha de la Tesorería.

LAS PRIMERAS SOSPECHAS

El tesorero señor López no vió con buenos ojos el establecimiento de este nuevo reglamento y opuso una tenaz resistencia a cuanto en él se ordenaba.

Esta resistencia en darle cumplimiento fué lo que motivó algunas sospechas de que algo grave ocurría en la Tesorería, y lo que dió origen a una visita a esa oficina.

SE DESCUBRE EL DESFALCO

Hace como quince días, el Superintendente de la Casa de Moneda pidió que se practicara una visita a la Tesorería, pues allí no se cumplían ciertas disposiciones que establecía el nuevo reglamento.

En esa visita efectuada anteayer el Superintendente pudo establecer que existía un desfalco que alcanzaba por el momento a la suma de 250 y tantos mil pesos.

Hizo esa visita el Inspector de Oficinas Fiscales, señor Enrique Ovalle.

EL EMPLEADO CULPABLE

Don Enrique López, autor de este desfalco, es un empleado que cuenta con 33 años de servicios.

Sus antecedentes son irreprochables y jamás había dado motivo de queja.

Había sido cajero de la Casa de Moneda por varios años, sin que antes mereciera observación.

UNA INSINUACION

En vista de los buenos servicios que este empleado había prestado el Director del Tesoro solicitó del Ministro de Hacienda que el señor López no fuese separado de su puesto, sino que se le aceptara su renuncia.

Pero el Ministro de Hacienda señor Edwards, no accedió a este pedido y firmó ayer mismo su destitución.

SE TRABAJABA POR REEMBOLSAR EL DINERO

Parece que el señor López tenía la intención de reembolsar el dinero que faltaba en caja, y sobre este punto hacía todas las diligencias del caso cerca de su familia.

El señor López es padre de familia, recibía mil pesos mensuales de sueldo y tenía bajo su custodia una caja que nunca tenía menos de 190.000,000 de pesos.

SE DENUNCIA EL HECHO A LA JUSTICIA

El Ministro de Hacienda señor Edwards, tan pronto firmó la separación del empleado, dió las órdenes necesarias para que los antecedentes pasaran a la justicia ordinaria.

Todavía Velasco, el delincuente internacional

La Corte Suprema acordó en su reunión de ayer pedir al juez del Tercer Juzgado del Crimen de Valparaíso que remita al tribunal los procesos que allí se siguen en contra de Rafael Velasco Hernández.

Como se sabe, este individuo se haya detenido a pedido del Gobierno del Uruguay, quien da los pasos necesarios para conseguir su extradición.

Después de un grave acusación, son puestos en libertad

Hace varios días fueron detenidos por la policía comunal de Renca, a petición de una señora que los acusaba de graves delitos, Víctor Maldonado, Juan Valenzuela, Raul Santander y N. Muñoz.

La policía de Renca remitió a los detenidos al Juzgado del Crimen de turno, quien después de oírlos, los puso en libertad por no haber méritos.

LA CORTE DE APELACIONES DA AYER LUGAR A UNA RECUSACION CONTRA EL JUEZ DEL 1er. JUZGADO DEL CRIMEN

LA RECUSACION ESTABA ENTABLADA POR EL EX-JEFE DE LA SECCION DE DETENIDOS, SEÑOR ECHEVERRIA ALAMOS

Tiene conocimiento el público por las amplias informaciones que publicó "La Nación" en su oportunidad, del proceso que se siguió en el primer juzgado del crimen contra el ex-jefe de la Sección de Detenidos, don Joaquín Echeverría Alamos.

Ese proceso se instruía por diversas irregularidades que se dijeron cometidas por ese jefe en la repartición de su cargo.

El señor Echeverría Alamos después de diversas incidencias a que dió lugar este asunto judicial en que se vió mezclado, recusó al juez sumariante señor Andrés Villagra, por las causales que señalan los números 10 y 16 del artículo 250 de la Ley Orgánica de Tribunales y en otros artículos que resolvían el caso.

La Corte de Apelaciones entró a conocer en esta recusación y tomando en cuenta las declaraciones que aparecen en autos, en una voluminosa sentencia que comprende varios considerandos declaró inhabilitado al juez don Andrés Villagra para seguir conociendo del proceso que se instruye contra don Joaquín Echeverría Alamos y ordena pasar los antecedentes al juez de la causa y oficiar al magistrado recusado.

Firman este fallo los Ministros señores Avalos, Hevia y el abogado integrante señor Bianchi Tupper.

POR ROBAR ANIMALES EN SAN ANTONIO

VARIOS CONDENADOS A PRESIDIO Y AZOTES

La Corte de Apelaciones confirmó una sentencia del Juzgado del Crimen de San Antonio, que condena a varios cuatreros por robo de animales.

Julio Guzmán Guzmán, Justo Peñaloza Huerta, Ramiro Hernández Silva y José María Tobar Hualas, fueron procesados por el Juzgado indicado, acusados del robo de varios animales, verificado en la Hacienda Llolleo, de ese departamento.

Se inició el proceso el 25 de Agosto de 1920, y después de una larga tramitación, el juez dictó sentencia.

El fallo condena a los siguientes reos a las penas que se indican:

A José María Tobar, 541 días;

A Julio Guzmán Guzmán, 541 días;

A Justo Peñaloza Huerta, 541 días;

Absuelve de la acusación a Ramiro Hernández Silva y sobresee temporalmente respecto de los reos Manuel Barraza y Juan Bautista Guzmán, que después fueron agregados a este proceso.

Llegada esta sentencia en consulta a la Corte de Apelaciones, este Tribunal le prestó su aprobación con la declaración de que el reo Peñaloza debía sufrir, además, la pena de 50 azotes.

SOBRE UNA EXTRADICION SOLICITADA POR EL GOBIERNO DE FRANCIA

LA CORTE SUPREMA ACUERDA SOLICITAR DE LA LEGACION FRANCESA NUEVOS ANTECEDENTES

En ediciones anteriores dimos cuenta de la detención del ciudadano francés don Carlos Pablo María Jeanprost, solicitada por el Gobierno de Francia, por intermedio del Ministerio de Relaciones Exteriores.

La justicia francesa acusa a este caballero de algunas irregularidades por las cuales se le procesa en Metz, y que las habría cometido desempeñando algunos puestos en la reconstrucción de esa ciudad.

Detenido ya, el Ministro de Francia en Chile ha continuado las gestiones para conseguir su extradición.

La Corte Suprema que conoce de este asunto, acordó oficiar al Ministerio de Relaciones Exteriores para que por su intermedio se haga saber a la Legación de Francia en Chile que el Tribunal estima necesario que se acredite debidamente en autos la calidad de empleado público que con arreglo a la ley francesa corresponde al detenido.

El señor Jeanprost ha negado terminantemente ante el Tribunal tener la calidad de empleado público en Francia, pues su nombre no aparece ni ha aparecido en la ley de presupuestos de ese país.

EL TRISTE FIN DE UN OBRERO AGRICOLA

GOBERNANDO UN CARRETON, ENCUENTRA SU TUMBA EN EL MAPOCHO

La Comandancia de la Policía de Las Condes remitió a la morgue el cadáver de José Mardones Pedraza, domiciliado en Los Guindos, y que fué encontrado en el lecho del río Mapocho frente al fundo "Manquehue" de propiedad de don Germán Montero.

Según los datos proporcionados por el señor Montero a la policía de Las Condes, Mardones regresaba de Santiago gobernando un carretón con dos yuntas de bueyes, cargado con tablas.

Como tardara en llegar al fundo, el señor Montero empezó a inspeccionar el río con anteojos de larga vista, y pudo observar que el carretón se hallaba estacionado en el centro del río.

Creyendo que los bueyes no podían arrastrar la carga, envió al mayordomo Macario Castillo con otra yunta de bueyes, a fin de que ayudara a Mardones.

Pero Castillo al llegar al lugar de asuceso se impuso de que Mardones no se encontraba en el carretón y temiendo una desgracia se hizo acompañar del carabinero Luis Orellana y del guardián de la Brigada Central, Marcos Sepúlveda, destacados en "Lo Curro", quienes inspeccionaron el río.

Como a tres cuadras de distancia hallaron el cadáver de Mardones que presenta un golpe en la frente.

La policía de Las Condes dió cuenta ayer de este hecho al Juzgado del Crimen.

Los fraudes de los fletes ferroviarios

En la mañana y en la tarde de ayer el Ministro sumariante señor Ricardo Dueñas trabajó activamente en la sustanciación de este proceso.

Se estima que este proceso quedará terminado en la presente semana, pues sólo falta una tramitación para lograr este resultado.

Efectuada esa tramitación, los antecedentes pasarán a conocimiento del promotor fiscal, a fin de que evacue el dictamen respectivo.

El hombre de los candados

Hemos dado cuenta de la detención hecha por la Sección de Seguridad de un individuo que se dedicaba a robar candados en las casas comerciales.

Ese individuo se había fabricado con toda inteligencia una llave ganzúa, de una cuchara, la cual introducía a los candados y se apoderaba de ellos.

Con una cantidad de estos objetos fué puesto ayer a disposición del Juzgado del Crimen de turno.

Una vez interrogado por el juez señor Aguirre ingresó a la Cárcel.

Se nos informa que este original delincuente confesó de plano la forma cómo trabajaba y aún expresó que había tratado de ahorcarse en la Sección de Seguridad, pues se hallaba arrepentido de lo que había hecho.

EL FEROZ SUSTO DE UN COMERCIANTE. — El comerciante don Alberto Rodríguez Escobedo dió cuenta a la 12.a Comisaría que en circunstancias que se hallaba en el negocio de Isidro Carvajal, Victoria 609, fué amenazado de muerte por varios desconocidos que le colocron un revólver en el pecho.

El médico falsificado de Curacaví

DECLARA EL RECTOR DE LA UNIVERSIDAD

En informaciones anteriores dimos cuenta de las aventuras pasadas por Santiago Sandoval, individuo que había logrado hacerse pasar por médico en el pueblo de Curacaví, mediante un diploma falsificado.

El juez señor Villagra, que le instruye el proceso respectivo, ha hecho citar a varias personas con el objeto de que declaren sobre este pseudo facultativo.

Ha prestado declaración el Rector de la Universidad y se ha hecho citar al secretario general de la misma, señor Maira.

Por falsificación de mandato y suplantación de persona

Hace algún tiempo, publicamos la noticia de que en el Primer Juzgado del Crimen se instruía un proceso contra Ramón Antonio Morales, a quien se acusaba de falsificación de mandato y suplantación de persona en una notaría de la ciudad.

La persona suplantada habría sido don Marcos Bradanovich, que en tiempos de la suplantación se encontraba en el extranjero.

El juez señor Orrego que servía el juzgado en calidad de suplente decretó la prisión de Morales y otras personas que aparecían comprometidas.

Apelada la resolución obtuvieron su libertad.

Pero el juez señor Villagra ha reunido nuevos antecedentes al respecto y decretó nuevamente la prisión de Morales, la que se llevó a cabo inmediatamente.

El acusado se halla recluído en la Cárcel.

LOS FUNDAMENTOS EN QUE LA CORTE SUPREMA SE BASO PARA NO ENVIAR UN MINISTRO VISITADOR A IQUIQUE

La contestación al señor Ministro de Justicia, que solicitaba visita

En nuestra edición de ayer informamos al público que la Corte Suprema había acordado no aceptar, por ahora, la petición del Gobierno respecto a enviar un Ministro de este alto Tribunal a Iquique con el fin de que se avocara los procesos que allí se instruyen; entre otros, por defraudaciones municipales.

Los fundamentos por qué la Corte Suprema tomó ese acuerdo son los siguientes:

"El Tribunal, teniendo presente lo ya acordado con fecha diecisiete del mes que rige, con relación a la oportunidad de la visita antes aludida y considerando:

1.o Que en ningún caso corresponde a la Corte Suprema avocarse el conocimiento de los procesos criminales, cuya instrucción y fallo pertenece exclusivamente a los tribunales a quienes la ley confía esas funciones;

2.o Que apareciendo de la exposición hecha por el Ministro señor Toledo, consignada en la ya referida acta de fecha 17 del presente, que la Corte de Apelaciones de Iquique se halla en la imposibilidad de integrarse con el número suficiente de miembros hábiles para el conocimiento de las apelaciones interpuestas en los procesos de que más arriba se ha hecho méritot, circunstancia que obligará a remitir esos procesos a la Corte de Apelaciones, desaparece con ello uno de los fines principales que podría tener la visita insinuada, o sea la de inspeccionar la marcha de la administración de justicia de Iquique en lo concerniente a los referidos procesos; y

3.o Qu no obstante de ser conveniente la práctica de la v ra el ejercicio de las facult rectivas, correccionales y cas que corresponden a la C prema, la situación presen te Tribunal, que ni aún c el personal propio necesari sus funciones diarias, con el actual sistema de or aconseja no llevarla por aho bo, a fin de evitar mayore pecimientos a la administra justicia.

Acordó contestar al seño tro de Justicia que no proce ahora decretar la visita q de, la que en ningún caso tener por objeto avocarse el miento de los procesos cr que se instruyen en el juzga Letras de Iquique, por imped artic lo 125 (131) de la Co ción Política del Estado".

Chaplín ingresa a la Sección de Detenidos

El juez del crimen de turno señor Aguirre interrogó ayer en la tarde al delincuente Carlos Silva Gómez, apodado "Chaplín".

Como ya lo habíamos manifestado en ediciones anteriores, este individuo logró ser aprehendido en Rancagua a donde había escapado después de cometer su último delito.

En la Sección de Seguridad, donde estuvo en el día de anteayer, se le interrogó acerca de los crímenes de que se le acusa.

Después de ser interrogado por el juez del crimen, el detenido ingresó a la Sección estrictamente incomunicado.

Dos accidentes que causan varias desgracias

A las 5.5 de la tarde de ayer, ocurrió en calle de Compañía esquina de Brasil un grave accidente.

A esa hora, un tilburí gobernado por el auriga don Anacleto Gutiérrez, sufrió la quebradura del antefuego, lo que causó el espanto del caballo que salió disparado estrellándose contra el tranvía 169 de la línea 25 y causándose una muerte instantánea.

Dos niñitos, uno de 12 años y otro de 8, fueron atropellados por el animal, sufriendo algunas contusiones, por lo que fueron remitidos a la Asistencia Pública.

El coche pertenecía a don Alfredo Correa.

El auriga fué detenido.

El caballo estaba avaluado en $ 1,500.

A las 6 P. M., en Matucana esquina de Romero, el niño Carlos Alberto Muñoz Díaz, fué atropellado por un acoplado de la línea 4 que le cortó cuatro dedos de la mano derecha.

En estado grave fué remitido a la Asistencia y de allí al Hospital.

Tanto el maquinista como los cobradores, fueron detenidos por la policía.

ASALTO Y DESPOJO EN EL MIRADOR.—Don Luis Santibáñez Fernández, comerciante, San Vicente esquina de Fresia, expuso en la 8.a Comisaría que en circunstancias que pasaba a caballo por el camino "El Mirador", próximo a la Avenida Pedro Montt, lo asaltaron varios individuos.

Estos después de golpearlo, lo despojaron de la cantidad de mil doscientos pesos que llevaba consigo.

Los asaltantes huyeron en dirección al Camino de San Joaquín.

LE FRACTURO EL CRANEO.—Francisco Lobos fué aprehendido por haber atropellado con una victoria a Hugo Pinto, fracturándole el cráneo.

ENTRE UN CARABINERO Y UN COBRADOR.—En la calle de San Antonio esquina Mapocho, en la imperial del tranvía N.o 243 se produjo un incidente entre el carabinero José Carillo y el cobrador Víctor Zurita Espinos., resultando este último con algunas lesiones.

ACCIDENTE DEL TRABAJO.—El niño Alberto Rivera fué conducido a la Asistencia Pública con una herida grave en el pie izquierdo ocasionada en los talleres del Instituto de Sordo-Mudos, Santa Victoria 380.

Rivera se hallaba en clase de trabajos manuales cuando le ocurrió el accidente.

PENDENCIA.—Enrique Aguirre Maureira trabó pendencia con un desconocido en la vía pública, resultando con una herida cortante grave en el labio superior.

Fué remido a la Asistencia Pública. El hechor huyó.

UN EBRIO LOCO.—La 9.a Comisaría envió a la Sección de Detenidos a Nemesio Carrasco por ebriedad.

Carrasco se encuentra con sus facultades mentales perturbadas.

ROBO DE ANIMALES.— Don Manuel Picado Fernández expuso en la 4.a Comisaría que el Lunes 20 del presente en compañía de un individuo de apellido Moreno fué a comprar cuatro animales vacunos por la suma de mil 785 pesos diez centavos.

Cuando se presentó a la feria se encontró con que el tal Moreno había retirado los animales.

$ 839 EN VINOS.—Don Arturo Meza Godoy dió cuenta a la 6.a Comisaría que entregó vinos por valor de 839 pesos a Esteban Vallebella, pero que éste se fugó desde donde vivía y se fue a Viña del Mar.

SINTOMAS DE ENVENENAMIENTO.—Fué enviado a la Asistencia Pública Ernesto Pozo Campos, de 20 años de edad, domiciliado en el Pasaje Lira, casa 19, con síntomas de envenenamiento.

Pozo expuso que deseaba retirarse de este mundo por hallarse aburrido de su vida.

Se encuentra grave.

UNA CUCHILLADA DE EL PERICO.—En la calle Blanco esquina de Club Hípico, Segundo Hernández León fué herido a cuchillo en el pecho por Manuel Morán, alias El Perico.

DESAPARECIMIENTO DE UNA MENOR.—Doña Domitila Arancibia de Sariego, Independencia 129, dió cuenta a la 9.a Comisaría que desapareció de su casa una hija suya llamada María Teresa, de 11 años de edad.

Teme que le haya ocurrido alguna desgracia.

NO COMPRE MUEBLES
sin consultar nuestros precios. Ofrecemos en cualquier estilo y clase, en maderas naciona extranjeras, directamente de la fábrica al interesado. Le conviene conocer nuestros bajos pre
FABRICA NACIONAL DE MUEBLES
SERRANO 398. ESQUINA CONDOR. — TELEFONO 95, MATADERO. — CASILLA 631
FACILIDADES DE PAGO

7 años de sufrimiento
Las PILDORAS DeWITT HAN CURA este HOMBRE
ALIVIO DESPUÉS DE LA PRIMERA DOSIS
He visto un anuncio de las Píldoras De Witt
PILDORAS DeWITT

Señor Don Amadeo Santaló, Calle de Munt., 9. PALAMOS (Geroma), ES

" Durante siete años he sufrido de agudos dolores en las piernas lo que imposibilitaba casi por completo el poder ir a trabajar. He ensayado de medicinas pero sin ningún resultado, hasta que por fin viendo un anuncio de las Píldoras De Witt hice una prueba con ellas. A satisfacción me siento mejor despues de la primera cajita y estoy conti a tomar ellas con la plena confianza de que me curarán completament dicha enfermedad."

La Señorita Santaló, hija del paciente, nos escribe más tarde la si carta: "Mi padre se ha curado completamente despues de la primera de las Píldoras De Witt."

Este Caballero español nos informa agradecido que despues de los si de sufrimientos ha encontrado que las Píldoras De Witt constituyen el remedio que le ha mejorado y debe la completa desparición de sus dolores Píldoras De Witt. Las Píldoras De Witt están especialmente preparadas manera que penetran al centro de los desordenes de los riñones y de la para espulsar las impurezas de la circulación, para renovar la fuerza y la del sistema.

Las Píldoras De Witt relevan y curan más rápidamente las enfermedades los riñones y de la vejiga y por consiguiente con menos gastos que los remedios.

UNA PRUEBA CONVINCENTE DE GUALLECO.

Señor Don A. CUSTODIS ROJAS, Gualleco (Pro. de Talca) Chile.

" Despues de haber sufrido de los riñones durante nueve años, he compr las Píldoras De Witt, y tan pronto como había tomado la primera dosis encontraba mejorado y ahora estoy completamente curado."

Si desean obtener resultados inmediatos, deben comprar las

PILDORAS DeWITT

para los Riñones y la Vejiga

El Mejor Remedio en el mundo entero para

REUMATISMO, LUMBAGO, CIATICA, CALCULOS, DEBILIDAD DE ESPALDA, CISTITIS, PIEDRA, GOTA, DOLOR DE ESPALDA, LASITUD.

TODAS LAS FORMAS DE TRASTORNOS DE LA VEJIGA

Se venden en todas las principales Farmacias y Droguerías pero si usted tiene alguna dificultad en obtenerlas, pídalas al De pósito General: Alberto Loustalot, calle Nueva York 71, Casilla 2196, Santiago. Precios: $ 7.50 el tamaño chico; y $ 12.50 el tama ño grande, conteniendo dos veces y medio la cantidad del tamaño pequeño.

OFERTA ESPECIAL GRATIS

CUPON DE SALUD

Remita este cupón a E. C. De Witt y Co. Ltd., Casilla 2196, Santiago, y a vuelta de correo y libre de porte le envia remos una muestra especial gratis de las Píldoras De Witt y un libro muy interesante.

NOMBRE............

DIRECCION............

PUEBLO............

"EL TATTERSALL"
En la Feria de
Hoy Viernes 24 de Noviembre
habrá, como de costumbre, varios lotes de ganado gordo y para engorda.
EL GERENTE.

TURF

ABLES MONTAS Y COMPETIDORES PARA LA REUNION DE MAÑANA EN EL CLUB HIPICO

RRERA.— 1,500 METROS

a, 55, H. Ramírez.
tico, 54, V. Jara.
Gonzalo, 54, R. Henríquez.
ings, 54, L. Bravo.
Queen, 52, Arm. Nieto.
rona, 52, Alf. Silva.
da, 52, D. 2.o López.
fa, 52, C. Santander.

RRERA. — 1,100 METROS

oral, 56, J. Arancibia.
ro, 56, N. N.
rracho, 56, R. Hernández.
dón, 56, J. Vergara.
l, 56, Alf. Silva.
ín, 54, no corre.
Eyes, 54, Arm. Nieto.
le, 54, C. Santander.
51, L. Bravo
Dama, 54, L. A. Zamora.
ality, 54, L. Guzmán.
s, 54, G. Guerra.
ple, 54, H. Ramírez.
Prensa, 54, R. Piérola.

RRERA. — 1,400 METROS

daña, 56, H. Ramírez.
o, 56, C. Santander.
er, 56, Alf. Silva.
sterre, 54, L. A. Zamora.
llo, 54, N. N.
rta, 53, A. Molina.
able, 53, A. Garay.
hcraft, 53, Arm. Nieto.
laya, 51, A. L. Soto.
zola, 50, J. Oregón.
y, 50, P. Silva.
itud, 50, G. Aravena.
ón, 48, L. Bravo.
yland, 47, Arm. Silva.
a Blanca, 46, D. 2.o López.
bola, 46, S. Jiménez.

CARRERA. — 1,100 METROS

dal, 59, J. Arancibia.
ndel, 56, R. Hernández.
ro, 56, C. Pombet.
venal, 56, D. 2.o López.
Negro, 56, G. Aravena.
Poisson d'Or, 56, A. Molina.
Richmond, 56, Arm. Nieto.
Sailor, 56, C. Santander.
Fomina, 54, G. Guerra.
Guersney, 54, Alf. Silva.
Inés de Suárez, 54, L. Montero.
Potasa, 54, L. A. Soto.
Tierra Blanca, 54, L. A. Zamora.
Xilene, 54, L. Bravo.

5.a CARRERA. — 2,000 METROS

Piave, 58, Alf. Silva.
Alta Ley, 56, J. F. Bernal.
Tande, 55, A. Molina.
Papamoscas, 54, J. Oregón.
Clavileño, 53, G. Guerra.
Comunera, 52, Arm. Silva.
Jadil, 50, Arm. Nieto.

6.a CARRERA. — 1,800 METROS

Welladay, 58, A. Molina.
Poincaré, 55, Alf. Silva.
Harold, 53, No corre.
Camueso, 52, H. Ramírez.
Bordeaux, 51, G. Guerra.
Egalité, 50, D. 2.o López.
Tiránica, 42, S. Jiménez.

7.a CARRERA. — 1,600 METROS

Copayapú, 51, J. Oregón.
Papagayo, 51, G. Guerra.
Verderón, 49, Alf. Silva.
Calembour, 48, L. Bravo.
Rentería, 48, H. Ramírez.
Emily, 47, C. Santander.
Jaramago, 47, Arm. Silva.
Rábida, 47, L. A. Zamora.
Telinga, 45, S. Jiménez.

8.a CARRERA. — 1,100 METROS

Mahmond, 58, V. Jara.
Danger, 57, A. Molina.
Paimpolaise, 55, J. Vergara.
Provenza,, 50, C. Pombet.
Alany, 49, H. Ramírez.
Virgilio, 47, Alf. Silva.
Marialva, 47, R. Acuña.
Copayapú, 46, no corre.
Toldilla, 46, J. Pinto.

OBABLES MONTAS Y COMPETIDORES PARA LAS CARRERAS DEL DOMINGO EN EL HIPODROMO CHILE

CARRERA.— 900 METROS

58, L. A. Jerez.
lo 53, C. Pombet.
mond 57, A. Nieto.
dón 57, L. A. Zamora.
ido 56, O. Montenegro.
e 56, A. Villagra.
Suárez 56, No corre.
a 55, J. F. Bernal.
opol 55, G. Aravena.
sa 54, R. Acuña.
Rana 54, E. Cáceres.
iano 53, A. Garay.
la 53, A. Venegas.
nilla 52, J. Osorio.
es 52, L. ... Zúñiga.
ciality 52, C. Santander.
ley 51, G. Guerra.
ne 51, Alf. Silva.
ell 47, R. Ubilla.
nia 46, S. Jiménez.
Liga 44, A. Sánchez.

CARRERA. — 1.300 METROS

ro 58, G. Aravena.
ónica 55, L. A. Jerez.
llo 54, A. Molina.
s 53, C. Pombet.
cón 52, G. Guerra.
l Out 52, Alf. Silva.
gona 51, J. Pinto.
ri 50, L. A. Zúñiga.
nin 49, C. Santander.
na, 49, D. López.
et 48, J. Osorio.
sas 42, P. Silva.
daras 40, A. Sánchez.

CARRERA.— 1,200 METROS

dalu 58, G. Aravena.
de Masa 54, A. Molina.
line 54, Alf. Silva.
stán 54, C. Pombet.
la 53, G. Guerra.
y Clay 51, J. Oregón.
Girl 50, R. Ubilla.
o 49, R. Acuña.
carrilero 48, L. Bravo.
dón 47, A. Nieto.
Gran Maestre 46, C. Santander.
Naveta 44, J. Osorio.
Flanders 43, J. Pinto.

4.a CARRERA.— 1,200 METROS
Tenorio 58, C. Pombet.
Lo 58, A. Garay.
Espadaña 55, J. Oregón.
Sperata 54, D. López.
Poruña 52, L. A. Zamora
Heródoto 52, Alf. Silva.
Mulato 51, G. Guerra.
Priora 51, L. Bravo.
Taglioni 50, R. Acuña.
Yo 50, A. Nieto.
Slava 47, J. Pinto.
Injuria 44, M. Núñez.
Trigo 43, J. Osorio.
Hara Kiri 41, P. Silva.

5.a CARRERA.— 1,900 METROS
Frangollo 58, No corre.
Graciosa 55, J. F. Bernal.
Matadora 52, Alf. Silva.
Agosto 52, G. Guerra.
Samaniego 50, D. López.
Malvaloca 47, S. Jiménez.
Masanielo 46, J. Osorio.

6.a CARRERA.— 1,200 METROS
Filoche 58, C. Pombet.
Octubre 57, E. Canales.
Elmore 56, G. Aravena.
Slogan 55, H. Ramírez.
Albaycin 55, J. Madrid.
Saltarella 50, Alf. Silva.
Xerosis 49, D. López.
Francesita 48, J. Osorio.
Asiático 47, C. Santander.
Porridge 47, A. Nieto.
Pajarita 44, J. Pinto.

7.a CARRERA.— 1,200 METROS
Borgue 64, E. Canales.
Kilimanjaro 52, G. Guerra.
Bombón Rose 52, C. Pombet.
La Nuez 51, H. Ramírez.
Fagra 49, D. López.
Telilla 48, J. Osorio.
Farrutín 47, A. Nieto.
Navira 44, L. Bravo.
Riodina 43, S. Jiménez.

LA LLEGADA DE TRES IMPORTADOS

Citoyen, el nuevo defensor de los colores del señor Ernesto Bouquet

Las dos años Orientada y Platónica al Stud del señor Benjamín F. Bernstein

La importación de productos de la República Argentina, ha sido este año valiosa.

El Stud Burlesco rompió el fuego, adquiriendo Ranquelino, la suma de 25,000 nacionales, animal que en su campaña en las pistas de Palermo, logró revelar condiciones de valor con el que la chaquetilla lacre del señor Vial, seguramente alcanzará varios triunfos.

El señor Ernesto Bouquet, adquirió posteriormente a Citoyen, cuyos antecedentes conoce el público, por las amplias informaciones que sobre su compra han hecho "La Nación", y "Los Tiempos".

El hijo de Amsterdam, llegó el Lunes al Corral de José Celpa, bajo cuya hábil dirección se cuidará.

Ayer tuvimos ocasión de ver en la cancha a este nuevo elemento de nuestras pistas. Sus líneas son perfectas, y de una distinción poco común. No se encuentran defectos en él, y su talla es alta. Es de pelo alazán tostado y pata derecha blanca.

CITOYEN

ORIEN TADA

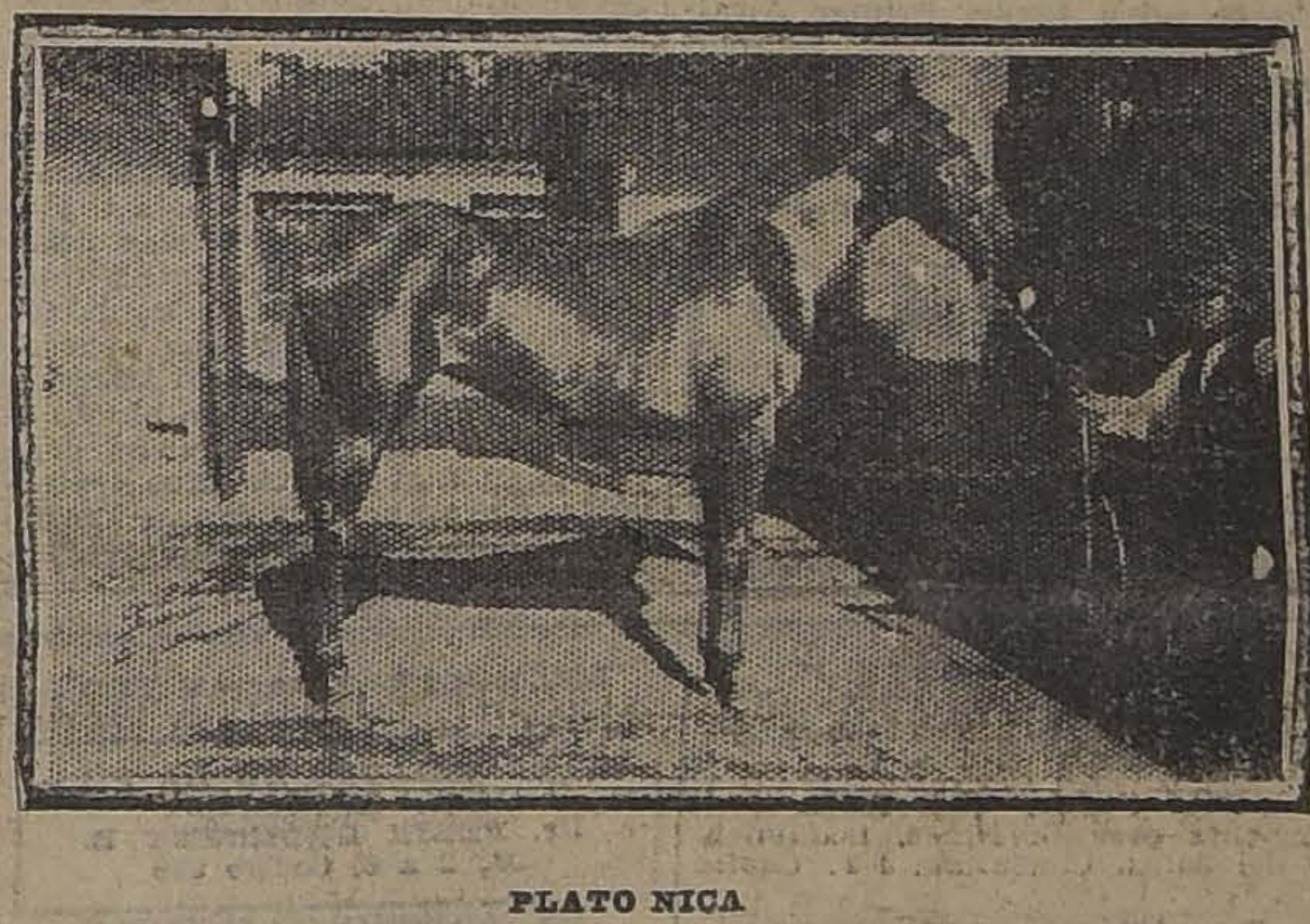
PLATO NICA

Su debut lo hará probablemente en Viña del Mar, el 28 de Enero del próximo año, en el Clásico Valparaíso Sporting Club, sobre 3,200 metros, en el que llevará como seguros enemigos a Salpicón y Ranquelino.

Junto con Citoyen, llegaron a Santiago dos hermosas potrancas adquiridas en las recientes ventas argentinas, por el entusiasta y constante propulsor de nuestro turf señor Benjamín F. Bernstein.

Los antecedentes de estos productos son los siguientes:

Platónica, por Flores y Platina II, ésta por Stiletto.

Orientada, por Sin Rumbo y Kinette, ésta por Ginger Ale.

De las dos, la que más atrae es Orientada, cuyas formas son impecables.

Completamos esta información con las fotografías de los tres animales, últimamente llegados.

PRONOSTICOS DE LA PRENSA

En conformidad al resultado obtenido en las últimas reuniones, los diarios y revistas que dan pronósticos para ambos hipódromos, han quedado en la siguiente situación:

Club Hípico

	G.	P.
1.o El Mercurio.	60	190
2.o La Nación.	56	191
2.o El D. Ilustrado. . . .	56	191
4.o La Huasca.	56	188
5.o Las U. Noticias. . . .	55	183
6.o El Pronóstico.	51	185
7.o Zig-Zag.	41	164
8.o La Patrie.	41	154
9.o Deutsche Zeitung. . .	30	133

Hopódromo Chile

	G.	P.
1.o El Mercurio.	30	140
2.o La Huasca.	23	150
3.o Las U. Noticias. . .	23	126
4.o El D. Ilustrado. . .	22	137
5.o El Pronóstico. . . .	20	137
6.o La Patrie.	20	127
7.o La Nación.	18	136
8.o Zig-Zag.	17	114
9.o Deutsche Zeitung. . .	15	99

CLUB HIPICO

TRABAJOS EFECTUADOS EN LA MAÑANA DE AYER

Pista de arena

Salpicón,
do por Arm. Silva, y Jara- por V. Ramírez, trabajaron elta en 2.19 3|5, ganando fácil por cuatro cuerpos; de un descanso, Salpicón 1,000 metros en 1.8 3|5.

Papagayo,
o por un aprendiz, pasó etros en 1.50 4|5.

Witchcraft,
por Arm. Nieto, largó tros en 1.23.

Chacolí,
o por un aprendiz, movió tros en 46; después de un repitió 700 metros en 48.

Poison d'Or,
o por A. Molina, y Don Gon- R. Piérola, pasaron 800 en 52 4|5, ganando el pri- por dos cuerpos.

Fagra,
por D. 2.o López Injuria por un aprendiz, 1,200 metros en 1.21 1|5, iguales.

Pitiminí,
por L. Bravo pasó a vo- 1,600 metros en 1.55.

Gloriola,
monta de J. F. Bernal, pasó 1,000 metros en 1.10 ués de un descanso repi- metros en 54.

Bordeaux,
por R. Henríquez, pasó tros en 1.9.

Greetings,
o por L. Bravo, atropelló tros en 54 4|5; después de repitió, acompañado Gift, en 45 2|5, ganando por dos cuerpos.

Ximena,
por H. Ramírez, largó tros, sin gran apuro, en

Kalmuco,
por V. Jara, atropelló 700 en 46 3|5; después de un repitió igual distancia en 700 metros en 49 2|5; después de un corto descanso repitió igual distancia en 48 3|5.

Fugitiva,
montada por P. 2.o Rebolledo, atropelló 700 metros sin gran apuro en 46.

Sailor,
montado por C. Santander, movió 400 metros en 26.

Xirgú,
montada por L. Bravo, y Camueso por R. Villanueva, pasaron una vuelta en 2.22, ganando Xirgú lejos.

Manzanarez,
por J. Oregón, y Adriá- por V. Jara, pasaron 1,400 me- en 1.41 2|5, llegando iguales.

Rábida,
por un aprendiz, pasó tros en 1.7.

Old Gin,
o por A. Molina, atropelló

Piltrafa,
montada por G. Guerra, y Fomina por J. Urzúa, repitieron 400 metros en 26 3|5, llegando iguales; después de un descanso, repitieron la misma distancia en 25 3|5, ganando Fomina por dos cuerpos.

Quilipín
Montado por P. Morales pasó una vuelta fuerte en 2.20 3|5.

Jilguero
Montado por R. Hernández largó 1,200 metros en 1.27 2|5.

Finisterre
Montada por L. A. Zamora pasó 1,400 metros en 1.40 3|5.

Calembour
Montado por L. Bravo pasó 1,400 metros en 1.37 2|5.

Mahmond
Montado por J. Arancibia atropelló 700 metros en 45; después de un descanso repitió 400 metros en 26 1|5.

Espadaña
Manejada por H. Ramírez y Especiality por L. Guzmán movieron 600 metros en 40, ganando Espadaña por dos cuerpos; después de un descanso repitió Espadaña la misma distancia en 40 2|5.

Tierra Blanca
Montada por L. A. Zamora movió al carrerón 600 metros en 43; después de un descanso repitió acompañada de Dinamarca 500 metros en 32, llegando iguales.

Chile
Montado por Alf. Silva pasó una vuelta con tren de carrera en los últimos 1,800 metros marcó 2.10.

Kiss-Me
Montada por un aprendiz liviano largó 1,400 metros en 1.35.

Xilopie
Montada por J. Urzúa y Wentergreen por H. Ramírez movieron 400 metros en 26 3|5 ganando Xilopie por dos cuerpos; después de un descanso repitieron la misma distancia en 26, ganando nuevamente Xilopie, por un cuerpo.

Picacho
Montado por Alf. Silva trabajó 1,800 metros en 2.5.

Xileno
Montada, por L. Bravo atropelló 1,000 metros en 1.7 2|5.

Graciosa
Montada por C. Santander pasó 1,400 metros en 1.42.

Tiránica
Montada por S. Jiménez trabajó una vuelta en 2.20 3|5.

Eton
Montado por V. Jara pasó sin gran apuro 1,800 metros en 2.8 3|5.

Guitón
Montada por Alf. Silva movió 600 metros en 39.

Tendal
Montado por J. Arancibia largó 1,200 metros en 1.23 3|5.

Glu
Montada por G. Guerra y Alta Ley por J. F. Bernal pasaron 1,600 metros en 1.52 ganando Alta Ley por tres cuerpos, que siguió hasta completar 1,800 metros en 2.8.

Principichesca
Montada por Arm. Nieto atropelló 700 metros en 47 2|5.

Eudon
Montado por L. A. Zamora pasó 800 metros en 56; después de un largo descanso repitió 700 metros acompañado por Lacierva en 45 1|5, ganando Eudon por dos cuerpos.

Harold
Montado por H. Ramírez trabajó una vuelta en 2.21 en los últimos 1,400 metros fué acompañado por Rodrigo, llegando iguales.

Copayapú
Montado por J. Oregón pasó al carrerón 1,800 metros en 2.13.

La Dirección
DE
Minas y Geología

del Ministerio de Industria y Obras Públicas, pone en conocimiento de los mineros y de los constructores, que tiene para conceder en arrendamiento: una SONDA SULLIVAN "M", rotativa a mano, con punta de diamante para 92 metros de hondura; una SONDA LIPPMANN a percusión, y a mano para reconocimiento hasta de 30 metros de profundidad, y varias SONDAS PIONIER para hondura de 10 a 30 metros.

27-N

IMPRESIONES DE UN JOCKEY

Antes de la carrera, me siento algo aturdido, pero no por los gritos ni las vociferaciones de la multitud. Lo que me marea, lo que me hace estremecer de pies a cabeza y me electriza, es sentir las miradas de tantas personas.

Cuando monto en el caballo, parece que se comunica a mis miembros la impetuosidad de aquella carne que está en contacto conmigo; sí, algo de temperamento fogoso del animal se me transmite; él es el cuerpo, yo la cabeza y el todo, un centauro.

Ya estamos en la pista, rivalizando en ensayos de velocidad y esfuerzos. Las miradas críticas nos acechan por todas partes y llegan a mis oídos los rumores de los juicios y comentarios que se cambian. Nuevamente del Paddock pasamos a la pista ante las tribunas negras de gente, los caballos andan, quieren galopar, el mío muerde el bocado y aviva un galope haciendo palpitar mi corazón con violencia.

En el punto de partida, hay una breve demora, el starter está de pie al lado, dispuesto a lanzarnos y de su mano pende el que se desate el huracán. Yo hasta creo sentir la tensión de sus nervios.

Finalmente, se consigue establecer un buen orden; con el rabo del ojo veo un rápido movimiento de la mano del starter, resuena una exclamación y... arriba la cinta.

En ese instante corre por mi caballo algo como una corriente eléctrica, sus cascos se aferran al suelo y me siento como arrancado de la tierra y volando en el espacio.

Al momento desaparece toda mi nerviosidad; tengo que pensar en algo y mi ser entero se concentra en la carrera. Mi mirada sigue fijamente una línea recta por entre las orejas del caballo y así veo cuanto tengo que ver. Distingo a mis competidores sin mirarlos, por los colores que lucen.

La carrera adelanta; nos acercamos a la curva final; quedan sólo disputando la punta unos cuantos caballos y yo voy en cuarto lugar; cuando embocamos en la tierra derecha y vemos la meta, aprieto los dientes y murmuro: "¡esta es la mía!". Sin necesidad de látigo, mi caballo vuela y al pasar junto al alazán y al negro que le preceden, veo con satisfacción que sus jockeys los llevan sin aliento, castigándolos. Mi cerebro percibe vagamente la imagen de la tribuna porque no tengo ojos más que para el caballo zaino que va delante.

El espacio que nos separa es acorta... ¿habrá tiempo? De repente noto que el jockey del zaino levanta el brazo y una y otra vez deja caer la huasca sobre los cuartos del animal. ¡La alegría me ciega! No puedo más y he triunfado... ¡La carrera es mía!

Aquellos momentos de alegría en medio de las ansiedades de la lucha, aquellas sonrisas cuando vi los últimos recursos a que apelaban mis adversarios, valieron más para mí que los aplausos del público y las frases benévolas del patrón, las cuales llegaban a mis oídos que aún zumbaban, con algo de eco lejano. Quien no ha montado un caballo de pura sangre en una carrera bien disputada, no puede comprender ese goce; es un júbilo comparable al del niño que sube por primera vez en los caballitos de madera; hermoso es galopar por los campos, lanzar el caballo a escape tras la caza perseguida, pero nada de eso produce la intensa emoción que el jockey experimenta en medio de sus esfuerzos.

No hace mucho di una rodada en la carrera. Fué un día perdido. Tuve la fugaz impresión de que pasaba sobre mí la tormenta de los corredores, pero mi sensación completa en aquellos momentos, fué tal que no tengo palabras para expresarla.

ALGO SOBRE HIGIENE Y ENTRENAMIENTO EN EL PERIODO DEL DESARROLLO

Un famoso técnico francés ha publicado recientemente su opinión sobre la higiene y el entrenamiento de los puros de carrera, durante el período del desarrollo.

Como tales observaciones son el resultado de larga práctica en hipismo, las trascribimos, creyendo contribuir de este modo a que los profesionales del turf tengan un guía.

Se nos dirá que todos los cuidadores "saben" su profesión; pero insistimos en que estos consejos se lean detenidamente, de acuerdo a lo que dice el colosal Martín Fierro:

"Siempre se debe escuchar,
Aunque sea negro el que cante;
Aprende el que es ignorante
Y el que es sabio, aprende más".

He aquí lo que opina el técnico francés:

A los tres años el desarrollo del caballo se termina. El organismo ya preparado por este trabajo progresivo, ya adaptado a los esfuerzos crecientes, puede soportar las fatigas del verdadero trabajo de entrenamiento. No entraremos en los detalles de éste, que está fuera de nuestra competencia. Insistiremos todavía, empero, sobre la necesidad absoluta que hay de reglar el trabajo de cada caballo según las aptitudes que ha manifestado antes y que el entrenador ha debido percibir (caballo de fondo y caballo de velocidad) y también según su estado de desarrollo y su temperamento.

"El trabajo de entrenamiento debe variar con cada caballo. El trabajo uniforme es un error". Además, los tres años y los viejos caballos no deben ser entrenados de una manera uniforme durante todo el año: debe haber allí períodos de entrenamiento intensivo, cortados por períodos de ejercicio, a fin de evitar el cansancio.

El mantenimiento de un caballo en estado, es cosa de extrema importancia. Es mucho más difícil conservar en forma un caballo que ponerlo en estado. El cuidador debe saber apreciar la cantidad de trabajo necesaria para arribar a este resultado. Muy débil, el trabajo lleva a un descenso de la condición; muy fuerte entraña el cansancio. Es menester, entonces, dosar en cierto modo el esfuerzo que conviene al caballo de carrera llegado al máximo de su condición, a fin de guardarlo en la plenitud de sus aptitudes corredoras. Es el caballo un mecanismo sumamente sensible al que la menor falta descompone. Este trabajo es variable en intensidad, en naturaleza misma según los animales; algunos necesitan mucho, otros poco ejercicio. Sólo por una observación sostenida de las modificaciones aportadas a cada organismo durante el trabajo progresivo de entrenamiento, por un conocimiento exacto de las necesidades de cada caballo, es que el cuidador puede apreciar aproximadamente el género de trabajo que conviene a éste para conservarlo en forma.

Es de regla dar el trabajo de training por la mañana, sobre todo durante la Primavera. Además los caballos corren siempre después de medio día a menudo en un instante del día en que el calor es más fuerte. Ciertos caballos pueden ser más particularmente incomodados sobre todo lejos de sus primeras carreras por este trabajo dado bajo otras condiciones que las que han precedido a su entrenamiento.

Nos parece, pues, lógico entrenar en cierto modo a los jóvenes campeones a pleno calor, es decir, a la tarde, después de mediodía, galopándolos a la hora habitual de las carreras. Se acostumbrará así el caballo—y lo repetimos es importante para sus comienzos en los hipódromos—a trabajar en el mismo instante del día en que será llamado a cumplir un compromiso. No hemos invocado más que la influencia del calor para fundar nuestra manera de ver, cuyo efecto sobre las funciones respiratorias y sudoral es bien conocido; pero también hay otros cuya acción más oscura se hace igualmente sentir sobre un organismo tan fácilmente impresionado como el del caballo de sangre pura; la acción misma del trabajo dado a una hora distinta del día, estado de la digestión, etc. Hay que tomar hasta en cuenta la acción de las moscas.

Sería conveniente que los galopes importantes sean siempre dados por el piloto que debe montar en la carrera el caballo, sobre todo cuando éste presente ciertas dificultades. Los buenos caballos son en general montados en la carrera por los mismos pilotos; pero sólo es después de varias pruebas que éstos llegan a conocer bien sus aptitudes, sus efectos, sus cualidades y esta adaptación del hombre al caballo o del caballo al hombre cuesta a veces una carrera, cosa que no se produciría si el jockey hubiese montado al corcel en los ejercicios y trabajos de entrenamiento.

Hemos dicho anteriormente que las cuestiones más delicadas del training eran las que se referían a la determinación exacta del esfuerzo realizado por el caballo en su trabajo y a la apreciación de los progresos realizados por el animal sometido a ese trabajo progresivo. La regla, que era habitualmente seguida antes y que, aunque corregida, forma parte de la dirección del entrenamiento de nuestros días, es de preparar lo más posible. William Day, que preconizaba este método decía: "Se puede pasar en principio que un caballo nunca está demasiado entrenado", y agregaba: "se objeta comunmente a una preparación muy severa que es la fuente de accidentes para los tendones", más lejos afirma: "sucede a veces y ésto lo hemos comprobado nosotros mismos, que a fuerza de ensayar los caballos listos se les extenúa y concluye el caballo por no progresar". Lo comprendemos sin trabajo y el cansancio o la manquera, constituyen evidentemente las consecuencias de semejante método.

Para que un método de entrenamiento sea verdaderamente racional, es menester que esté basado sobre principios precisos, sobre puntos de apoyo exactos, y de una apreciación fácil. Además el cronometraje de los ejercicios puede dar a la práctica del entrenamiento la precisión que siempre suele faltarle. No ignoramos la objeción que formulan siempre los detractores de este método; los premios remate son a veces corridos en mejor tiempo que las pruebas clásicas. Esta razón carece de valor porque no pensamos que se pueda seriamente sostener que el caballo que ha ganado un premio remate sea más veloz que el vencedor, de una carrera clásica. Ello prueba simplemente que la táctica empleada en estas diversas carreras no ha sido la misma. Es incontestable que la sola cantidad de velocidad no es suficiente para asegurar a un caballo la prioridad en una carrera, le falta también el amor a la lucha, la voluntad, el deseo de triunfar. También carece de la obediencia a las solicitaciones de su piloto, etc. Pero la primera de las cualidades no excluye a estas últimas, y un caballo luchador, valiente, ¿sería menos buscado o mejor entonces cuando haya bajado los tres segundos de tiempo que empleaba en correr una distancia dada?

La prueba con cronómetros dará al cuidador indicaciones precisas y una constatación fácil. Todos los galopes rápidos deberían ser cronometrados y el cómputo de los tiempos debería hacerse por fracciones de distancias a fin de asegurarse bien la regularidad de la acción. El jockey que esté sometido durante cierto tiempo a esta educación, adquirirlo mucho más fácilmente las nociones del tren. En los galopes sucesivos se ensayará muy progresivamente de disminuir el tiempo a recorrer la distancia bajo un peso dado y cuando este tiempo sea satisfactorio para este caballo y para su clase, se podrá estar cierto de que el caballo se halla listo.

Así se podrá dar cuenta de una manera exacta de la intensidad del trabajo producido por el animal en cada uno de sus galones, de los progresos que ha llenado, del grado de su condición. La tomada de la temperatura después del galope podrá dar, como ya lo hemos dicho, indicaciones seguras respecto de esta última. Haciendo varias las distancias y controlando los tiempos correspondientes, se podrá determinar de una manera más segura aún, el estado de preparación del caballo. Esta práctica del cronometraje de los ejercicios no excluye, por otra parte, otros medios que pueden ser empleados para mejorar las aptitudes corredoras del caballo, para desarrollar en él el coraje y el amor a la lucha.

BOTICAS

Extranjero con 12 años práctica ofrécese como socio o jefe en ésta o provincias. Excelentes informes. Dirigirse a

A. L.—CASILLA 81 D.

24-N

CUAJO
DE
CHR·HANSEN'S

CON VEINTE CENTAVOS DE CUAJO HANSEN SE CORTAN OCHENTA LITROS DE LECHE

NO LO OLVIDE UD.

EN VENTA DONDE

URETA Y CIA.

BANDERA 185 :: CASILLA 1340 :: SANTIAGO

Sociedad Comercial de Agricultores
SECCION GANADO

Esta SECCION, que está a cargo de don JULIO ALCALDE L., se ocupa de la compra y venta por cuenta ajena de animales en general, tasaciones, peritajes y defensa en las Ferias de esta ciudad.

Dirigirse a:

SOCIEDAD COMERCIAL DE AGRICULTORES
CASILLA 2178, SANTIAGO

Municipalidad

EN EL DIA DE AYER EL ALCALDE SE IMPONE PERSONALMENTE DE LOS PERJUICIOS OCASIONADOS POR EL FUEGO DURANTE EL AMAGO HABIDO ANTENOCHE EN EL PALACIO CONSISTORIAL

Las visitas a la ciudad hechas por el Alcalde señor Silva Espic

Ayer tarde se origina un incidente entre el Alcalde y personas que habían sido citadas al juzgado de turno

La Alcaldía agradece cablegráficamente las atenciones de que fuera objeto la Embajada Municipal a las fiestas del Centenario del Brasil

EL ALCALDE SEÑOR SILVA ESPIC CONTINUA IMPONIENDOSE DE LOS SERVICIOS MUNICIPALES

En la mañana de ayer visita el Cerro Santa Lucía

Atendiendo varios denuncios, el Alcalde ordena se haga una guardia especial, a fin de evitar los escándalos que se cometen en dicho paseo

Ayer ha continuado el Alcalde señor Silva Espic haciendo sus visitas a la ciudad acompañado del regidor señor Arturo Besoaín.

VISITANDO EL CERRO SANTA LUCIA

Como se recordará, hace algún tiempo llegaron a la Municipalidad denuncios que formularon algunos vecinos, con motivo de los continuos escándalos que se cometían en las avenidas de este paseo.

En vista de esto, y producidas otras circunstancias, en la mañana de ayer el Alcalde se trasladó al Cerro con el objeto de constatar los denuncios en referencia.

Después de haber recorrido algunas reparticiones de la Administración de este paseo, la comisión municipal hizo una inspección a las avenidas, en especial a aquellas que quedan comprendidas en los alrededores de la terraza.

Terminada esta inspección, el señor Silva Espic, a fin de evitar las inmoralidades denunciadas, notificó al Administrador del Cerro para que haga practicar durante el día y la noche, guardias especiales.

OTRAS VISITAS

Terminada esta inspección, el señor Alcalde se trasladó a la calle Río de Janeiro, en donde inspeccionó los servicios de aseo, como asimismo los establecimientos comerciales que funcionan en ese sector.

Atendiendo otros reclamos recibidos en la Alcaldía, el señor Silva Espic se trasladó a la calle Maruri afuera en donde visitó varias caballerizas y establos. En varios de estos establecimientos la comitiva municipal pudo constatar que se cometían abusos que son penados por los reglamentos municipales.

Finalmente, se hizo una nueva visita a la Avenida Recoleta.

El incendio en el Palacio Consistorial

LAS PERDIDAS SE CALCULAN EN LA SUMA DE VEINTE MIL PESOS

En el día de ayer, el Alcalde señor Silva Espic hizo una ligera inspección al Palacio Consistorial, en su parte amagada en la noche anterior, a fin de imponerse personalmente de los efectos producidos por el fuego.

Terminada esta inspección, el señor Silva Espic impartió las órdenes correspondientes a fin de habilitar lo más pronto posible la Sección del Laboratorio Químico.

Por informaciones que recogimos ayer, las pérdidas ocasionadas por el fuego se calculan en la suma de veinte mil pesos más o menos.

LA SALUD DEL INSPECTOR DE PALACIO

Como se sabe, a consecuencias del amago de incendio, resultó gravemente herido el inspector de palacio, don Patricio Silva, el que fué trasladado a la Asistencia Pública.

El señor Silva, en la mañana de ayer fué llevado a su residencia, en donde ha continuado curándose de las heridas que se ocasionara debido a la inflamación de un frasco que contenía ácido.

Por prescripción médica, el inspector de palacio ha abandonado el lecho.

"LA MISERIA, EL SUICIDIO Y EL IDIOTISMO, TIENEN POR CAUSA EL ALCOHOLISMO".

CIGARRILLOS
MARYLAND
CABINET

INCIDENTE EN EL JUZGADO DE POLICIA LOCAL

Se produce ayer en circunstancias que el Alcalde despachaba a las personas citadas a esta repartición

Ayer a las cuatro de la tarde, en circunstancias que el Alcalde, señor Silva Espic atendía el despacho del Juzgado de Policía Local, se produjo un incidente entre él y una parte del público.

Dicho incidente se debió a que como había un público numeroso, y de entre el cual varias personas querían que las despacharan lo más pronto posible, empezaron a protestar y a hablar en contra del Alcalde y de los empleados de esta repartición.

Durante este incidente, ciertos individuos que habían sido citados al juzgado, amenazaron de hecho al señor Silva Espic a quien lanzaron varias palabras descomedidas.

En estas circunstancias, el Alcalde solicitó el auxilio de la fuerza pública.

Una vez que hubieron llegado varios guardianes de la 1.a comisaría, éstos procedieron a restablecer el orden.

Comunicaciones de agradecimientos

Ayer el Alcalde señor Silva Espic ha enviado al extranjero los siguientes cablegramas:

Señor Presidente del Honorable Consejo Municipal.—Río Janeiro.—Al tomar nota la I. Municipalidad de Santiago de los múltiples agasajos y manifestaciones con que ese Honorable Consejo atendió a la Delegación municipal Santiaguina durante su permanencia en esa gran metrópoli, con motivo de las fiestas del Centenario de la gloriosa independencia brasilera, ha acordado representarle, por vuestro digno conducto, su más vivo y profundo reconocimiento y rogarle se sirva resolver que una delegación de su seno retribuya la visita a esta capital en el próximo aniversario de nuestra independencia, lamentando no poder designar una fecha más próxima con motivo del duelo general que enluta al país.—**Emilio Silva Espic**, Primer Alcalde.—**Fernando Lopetegui**, Secretario.

Doctor Leonardo Costas.—Concejo Deliberante.— Buenos Aires.—Dígnese aceptar el voto de gratitud que la I. Municipalidad acordó enviaros por haber propuesto la ordenanza que consulta la remisión de un óbolo ampliamente generoso pro-víctimas del terremoto en Copiapó y Coquimbo. Acepte, también mis sinceros agradecimientos personales.— **Emilio Silva Espic**, Primer Alcalde.—**Fernando Lopetegui**, Secretario.

Señor Presidente del H. Concejo Deliberante.— Buenos Aires.—Impuesta la I. Municipalidad de las atenciones exquisitas de que fué objeto la Delegación municipal de Santiago de parte del Concejo Deliberante de esa gran metrópoli, ha acordado que os transmita sus más expresivos agradecimientos, pues ellas manifiestan a su juicio que allí saben apreciar debidamente la alta estimación con que el vecindario y las autoridades de Santiago distinguen al noble pueblo que ese Honorable Concejo representa y del cual sois tan digno presidente.— **Emilio Silva Espic**, Primer Alcalde.—**Fernando Lopetegui**, Secretario.

Señor Presidente del Consejo Departamental de Administración. —Montevideo.—Impuesta la I. Municipalidad de las delicadas atenciones con que ese Honorable Concejo distinguió a la Delegación municipal de Santiago, ha acordado haceros llegar por mi intermedio su sincero reconocimiento y expresaros que ellas servirán para estrechar más los vínculos fraternales de ambos pueblos.—**Emilio Silva Espic**, Primer Alcalde.—**Fernando Lopetegui**, Secretario.

Médico

Para Valparaíso, necesito médico joven, prefiero recién recibido. Sueldo y profesión libre. Referencias y pretensiones **CASILLA 1157, VALPARAISO.**

Ejército y Armada

AYER SE REUNE EL CONSEJO DE GENERALES

Conferencia con el Ministro de Marina el Contralmirante Gómez Carreño

La concentración de la III División

El Contralmirante Gómez Carreño

Ha conferenciado con el Ministro de Marina el contralmirante señor Gómez Carreño, actual Director de la Escuela Naval, sobre asuntos relacionados con los servicios a su cargo.

Consejo de Generales

Ayer se reunió el Consejo de Generales, presidido por el Jefe de la División, general señor Cabrera.

En esta reunión se despacharon diversos asuntos de carácter interno del Ejército.

Sub-oficiales de la Armada

En el reciente viaje del Presidente de la República al norte, a bordo del "Latorre", los sub-oficiales de este acorazado hicieron una presentación al señor Alessandri, pidiéndole el retiro a los 25 años de servicios, en lugar de los 30 que rige actualmente.

Según se nos ha informado, el Presidente acogió bondadosamente esta petición de los sub-oficiales, manifestándoles que haría lo que estuviera de su parte a fin de que su retiro fuera análogo al que existe en el Ejército.

DESTINACIONES. — Los comandantes señores Nicolás de la Cruz y Luis Larenas a la Tercera División y al Departamento General de Guerra, respectivamente.

Ascensos

Se encuentran listos los decretos que ascienden a mayor al capitán señor Enrique León y a capitán al teniente señor Jorge Marín.

El primero de los nombrados seguirá en el Batallón Magallanes y al Guías el segundo.

FUNDO MILITAR DE EL CULENAR. — Hoy regresa al sur el administrador del fundo militar de El Culenar, comandante señor Laza.

LA CONFERENCIA DEL CLUB MILITAR. — Mañana en el Club Militar el coronel señor Nicéforo Stuardo dictará una conferencia sobre algunos interesantes tópicos militares.

EL COMANDANTE DEL REGIMIENTO LANCEROS. — Hoy en la mañana conferenciará con el Ministro de la Guerra el comandante del Regimiento Lanceros, de guarnición en Tacna, señor Aníbal Parada.

EL COMANDANTE DE ZAPADORES. — Encuéntrase en la capital el comandante del Zapadores mayor señor Luis Jarpa.

LA REVISTA DE LA ESCUELA DE CABALLERIA. — Ayer se ha dado término a la revista económica que se pasaba en la Escuela de Caballería.

SE LE NECESITA.—En la Comandancia General de Armas se necesita al teniente señor Julio Prieto.

Concentración de la División

Por comunicacion el Ministerio de la Gue be que se ha dado concentración de la Ter sión.

ASOCIACION SPORTI TAR DE CHILE.—Sub de Tiro. — Se nos pide que por arreglos de los la Sub-Asociación de Ti derá los ejercicios has do de la próxima sema

Asimismo se nos enc que las unidades que hecho representar ante rio deben enviar su a la sesión próxima 30 del mes en curso, tuará a las 8.30 P. M., llón de Telégrafos, y tregar la relación de rentes para recibir libretas de tiro respecti

Se nos encarga hace que hay necesidad de asistencia de la totali unidades y reparticion para imponerlos de lo y del reglamento inter acuerdos definitivos pa tica de los ejercicios d

Las reparticiones que formularios para la socios pueden pedirlos ta Sub-Asociación (Guerra, Inspección de Segunda Zona).

Compañía Maderera "MALVOA"

Gerencia: Bandera N.o 75-Dpt. 127-Teléf. Ingl. 1279-Casilla 672-Dirección Telegráfica:

Sucursales en Valparaíso Concepción, Renaico, Lautaro, Temuco, Freire

ESPECIALIDAD EN:
PUERTAS Y VENTANAS
MADERAS en bruto y elaboradas.
ROBLE para envigados.
MOLDURAS de todas clases.
MANGOS para escobas.

Barracas
DELICIAS 2775
ESQUINA LIBERTAD - TELEFONO INGLES 1450
Av. S. Eugenio 40
(Costado Oriente Estación Ñuñoa)
TELEF. ING. 65, Sta. Elena
ALERCE SECO

CAJONES VINEROS y para todas industrias
TEJUELAS Y DUELAS de rauli
MADERAS para carroc
RODRIGONES postes para cier
YUGOS de lingue.

Contando la Compañía con aserraderos, fábricas y carros propios, puede atender pedi cualquier magnitud.

GUIA PROFESIONAL

ABOGADOS

GABRIEL AMUNATEGUI
SALVADOR DE LA VEGA
Estudio, Morandé 235 Int. 2-6. Casilla 3091. Teléfono 1963.

ERNESTO BARROS JARPA
Atiende sus asuntos profesionales el señor Agustín Barros Jarpa, en Morandé 235.

LUIS CONSTENLA
Abogado
Morandé 450. Segundo piso. Asuntos civiles y criminales.

LUIS MALAQUIAS CONCHA S.
Asuntos civiles, criminales, accidentes, apelaciones. Compañía 1065, casilla 1088.

PEDRO DAZA BRANTES
LIVIO ROJAS A.
Morandé 440. Cas. 2513. Teléf. 2951.

ALBERTO DURAN B.
Huérfanos 1235. Of. 8. Casilla 2914.

NICANOR ELGUETA
Galería Alessandri 19-A. Tel. 586. Asuntos civiles, comerciales, mineros y criminales.

[illegible] GALLARDO NIETO
Amunátegui 165, altos. Teléfono 2343.

OSVALDO HEVIA L.
Morandé N.o 244. Casilla 1831.

JUAN ANTONIO IRIBARREN
Consultas, defensas, asuntos administrativos. Estudio: Estado 91, Oficina 25, de 2 a 6.

RAMON SEGUNDO JIMENEZ
Abogado, Galería Alessandri 17, piso segundo, 10-11, 4-6.

MANUEL MERINO E.
LUIS MERINO E.
Bandera 166. Tel. 2077. Cas. 2407. 10-11 y 4.30-6.

FIDEL MUÑOZ RODRIGUEZ. — GUSTAVO [illegible]. — Abogados. — Huérfanos 1163. Bolsa de Productos.

LORENZO MONTT
AMBROSIO MONTT WILMS
Compañía 1291. Teléf. 2807.

MANUEL OLIVA
Galería Alessandri 19-A. Teléfono 8203. Juicios civiles y criminales.

BERNARDINO LEIVA
Bandera 552.

LADISLAO ERRAZURIZ LAZCANO
LUIS A. QUINTEROS T.
Amunátegui 301. Teléfono 633.

ROBERTO DE PETRIS
ARISTIDES NOVOA V.
Abogados. Galería Alessandri 25, casa 2.o piso. Teléfono 156. Casilla 4044.

ANTONIO PLANET C.
Especialmente cuestiones comerciales. Estudio, Bandera 166. Cas. 4034. Tel. Ing. 1137. 10-11 A. M. 4-6 P. M.

ALFONSO REVECO
Especialmente causas comerciales, Nueva York 69, frente edificio Ariztía. Teléfono 455.

EMILIO TAGLE RODRIGUEZ
Huérfanos 840. Tel. 2018. Atiende preferentemente asuntos comerciales y mineros, 3-4.

[illegible] VICUÑA SUBERCASEAUX
[illegible] Huérfanos 1719. Teléfono [illegible]

LUIS FIDEL YAÑEZ
Defensor de Ausentes y de Obras [illegible] Moneda 1935.

HUMBERTO YAÑEZ VELASCO
Trasladó su estudio, Agustinas 673. [illegible] 1014.

EVARISTO MOLINA HERRERA
Asuntos criminales, civiles, comerciales. Particiones, apelaciones, casaciones. Compañía 1053. Cas. 1175.

LUIS VERGARA ZAÑARTU.
Abogado
Estudio: Gálvez 90. — 2 á 4 P. M.

NOTARIO

FERNANDO ERRAZURIZ TAGLE
Notario abogado. Bandera 345. Casilla 926. Teléf. 3824.

INGENIEROS

ALFREDO LEA-PLAZA
Santiago, Huérfanos 2334. Of. Moneda 1168. Teléf. 137.

MEDICOS

Dr. ITALO ALESSANDRINI L.
Cirugía y ginecología. Consultas: de 1-3. Merced 324. Teléf. 3555.

Dr. AMENABAR OSSA
Oculista, 14 años Europa, 3 años médico-director Hospital de Ojos condado Staford (Inglaterra). Merced 494, de 1.30-4. Teléf. 602.

Dr. ARNELLO
Cirugía, anestesia general, venéreas. García Reyes 7. De 12-3; Hospital San Vicente, 4-6.

Dr. AGUILAR
Cirugía general, ginecología, sífilis. De 1-3. San Isidro 229.

Dr. ALCAINO
Oídos, nariz, garganta, vías lacrimales. Dieciocho 257. Tel. 257. 2-5.

Dr. BARRENECHEA
Oculista y especialista en oídos, nariz y garganta. Estado 91.

Dr. ARTURO BARRAZA A.
Vías urinarias, sífilis. Puente 557. 3-6.

Dr. BISQUERT
Vías urinarias, sífilis. Moneda 859. De 3-6. Cas. 2563. Tel. 953.

Dr. JULIO BUSTOS
Médico de ciudad de Santiago. Medicina interna, niños, sífilis. Recoleta 707. De 2-4.

Dr. BORQUEZ SILVA
Estudios Europa. Pulmón, corazón, estómago, intestinos, Rayos X. 3-6. A. Prat 80. Tel. 19. Matadero.

Dr. BRAGA CASTILLO
Rayos X. Merced 136. Tel. 1393. Consultas: de 9-10 y 1-4.

Dr. BUSTOS
Ojos, nariz, garganta. 1-4. Teléf. 2204. Merced 315.

W. E. COUTTS
Sífilis, vías urinarias. 3-6. Tel. 1314. San Martín 366.

Dr. ALDO CONTRUCCI
Estudios Europa, medicina interna, sífilis. Agustinas 1729. 2-4. Tel. 3340.

Dr. LEONIDAS CORONA T.
Laboratorio Clínico. Delicias 868 (frente a Estado). 3-5. Tel. 2483.

Dr. CHARLIN
Profesor de enfermedades de la vista. Consultas 3-6. Compañía 2115. Tel. 2632.

Dr. RODOLFO CASTILLO S.
Oído, nariz, garganta. Consultas 2-5. Se trasladó a Delicias 1164.

Dr. EDUARDO CRUZ-COKE L.
Medicina interna. Merced 305. 3.30-5.

Dr. CAMPOS MENDEZ
Medicina interna. Enfermedades y desórdenes sexuales. 10-12; Alameda 852.

Dr. CROIZET
Profesor de la Facultad de Medicina. Regresó de Europa. Consultas 1-3. Dieciocho 191. Tel. 637.

Dr. LEON CHONCHOL
Medicina general. Rayos X. Sífilis, piel, venéreas. Consultas 2-5. San Antonio 40.

LABORATORIO CLINICO
de los doctores O. Letelier G., W. Fernández B. y R. Herrera V., San Antonio 451. Cas. 2886. Tel. 3692. Leche, desgarros, etc. Cultivos. Autovacunas. Exámenes parasitológicos. Tumores.

DR. E. DAVILA R.
Estudios Europa. Medicina interna. Laboratorio, de 5 a 7. Castro 31.

IGNACIO DIAZ MUÑOZ S.
Medicina general, vías urinarias. Exámenes completos sangre, orina, 2.30-4.30. Bandera 574. Tel. 2424.

Dr. CASTAÑEDA IGLESIAS
Ex-médico residente Hospital Niños. Trasladóse Compañía 1839. Teléfono 254. De 1 1/2 a 3 1/2.

Dr. CARLOS DOREN N.
Enfermedades de señoras. Cirugía, Monjitas 536. Teléfono inglés 2571. Consultas: de 1 a 4.

Dra. JULIA CLAVERIA
Medicina general. Niños, tratamiento del asma. Consultas: 1-3. Castro 107.

Dra. JUANA DIAZ MUÑOZ
Especialista enfermedades señoras y niños. 4-6. Delicias 858. Tel. 1715.

Dr. ROBERT DE LA MAHOTIERE
Estudios París, Berlín, Médico Hospital San Juan de Dios. Especialista enfermedades corazón. Electro cardiografía. Rayos X (Ortodiagrafía). Poligrafía. Compañía 1973. De 3 1/2 a 5. Casilla 3343.

Dr. DIMITSTEIN
Agustinas 1308, esquina Teatinos. Rayos X. Medicina general, especialmente: corazón, pulmón, estómago e hígado. 1-4. Teléfono 3848.

Dr. DIAZ VELASCO
Medicina interna, niños, sífilis, 2 a 4. Vergara 474. Tel. 236 Parque.

DR. RODRIGO DONOSO GAETE
Medicina interna. Consultas: 5.30-7. Santo Domingo 1477. Teléfono 256.

DOCTOR GEORGES DAUBAS
Consultas 2-4 1/2. Amunátegui 36. Teléf. Ingl. 3679.

DR. DODDS
Cirugía huesos, injertos óseos; cirugía cráneo-cerebral, de la médula, y nervios. Estudios EE. UU. Europa. 21 de Mayo 578.

DR. ESPINA
Rayos X. Medicina interna. Estudios Europa. Delicias 1228, esq. Gálvez. Teléf. 2102. De 1.30-4.

DR. FUENZALIDA CORREA
Cirugía, ginecología, partos. Merced 663. De 1-3.

DR. FUENZALIDA BRAVO
Profesor, éxito enfermedades de niños. Merced 660. Teléf. 1721. 2-4.

DR. FONTECILLA
Estudios en Europa. Afecciones pulmonares y nerviosas. Rayos X. Delicias 1626.

DR. GARCIA COLLAO
Ojos, nariz, garganta y oídos. San Antonio 148. De 4-6.

DR. ENRIQUE GONZALEZ H.
Estudios Europa, especialmente estómago, intestinos, hígado, diabetes, obesidad, reumatismo. Ejército 644. De 1-3.

Dr. Carlos Garcés Baeza
Delicias 1276. Teléf. 3747
Laboratorio Clínico, Rayos X. Medicina interna. De 1 a 5.

DOCTOR GIANELLI
ESTUDIOS EUROPA
Sífilis, Piel, Vías urinarias. 21 de Mayo 562. Consultas de 2 a 6.

DR. ARISTIDES GONZALEZ C.
Profesor extraordinario. Obstetricia, enfermedades señoras, 1-3. Casilla 1551. Teléf. 2789. Agustinas 629.

DR. GREENE
Regresó Europa. Cirugía, Ginecología. San Martín 509, esquina Catedral. 2-4. Teléf. 2860.

GONORREA E IMPOTENCIA
Debilidad vital y gonorrea con sus afecciones prostatitis, supuraciones, por más crónicas que sean curan en pocos días, garantidas. Sistema nuevo. Dr. Winkelmann, 2 a 5. Alameda 880. Regresó de Alemania.

Dr. GARCIA DOMINGUEZ
Ausente en el extranjero.

Dr. FELIX DAZA BRANTES
Medicina interna. De 2 a 6. Pensionado de San Vicente.

A. ICAZA BARROS
Médico Cirujano
Santo Domingo 739. Teléf. 2809.

DR. CARLOS A. ILLANES B.
Medicina interna y enfermedades de niños. De 3-5. Castro 176.

DR. ALEJANDRO INFANTE
Enfermedades niños, médico Hospital de Niños San Luis. Consultas: 2-4. Delicias 253.

DR. ROBERTO JARAMILLO
Ejército, 707. Teléfono 142. Parque.

ENFERMEDADES DE LA PIEL
Sífilis - Radioterapia
Dr. FELIX GROHNERT B.
De 2 a 6. Castro 238

DR. AGUSTIN INOSTROZA
Cirugía y Ginecología. Sífilis. De 4-6. Puente 583.

DR. GUSTAVO JIRON L.
Cirugía y Ginecología. Vergara 65. De 2 a 3.

RICARDO KUSCHEL S.
Cirugía general. De 3-4, excepción Sábados. Merced 136. Teléfono 1344.

DR. A. KORNER ANDWANTER
Estudios en Estados Unidos. Cirugía, ortopedia. Consultas: 2-4. Santo Domingo 623.

INSTITUTO RADIOLOGICO
Radioscopía, radiografía, radioterapia.

DR. ADOLFO KLAPLAN
Estudios Estados Unidos y Europa. Compañía 1429.

INSTITUTO SANITAS
Agustinas 1955 - Teléf. 2438
Laboratorio, Autovacunas, Rayos X. Radioterapia profunda, Luz Ultravioleta, Aplicaciones eléctricas, inhalatorio de Radium. Baños de ácido carbónico. Diatermia, Ortopedia.

DOCTOR LAVAL
Medicina interna. Amunátegui 31. De 4-6. Domicilio: Cochrane 340.

Dr. H. LEA PLAZA
Regresó de Europa. De 2-5. Claras 693. Teléf. 3880.

DR. LABRA LETELIER
Nariz, garganta y oídos. Consultas de 2-5. Compañía 1361.

DR. TEODORO LEIRLE
Enfermedades nerviosas. Medicina interna. Rayos X. Lunes, Miércoles, Viernes, 5-7; Martes, Jueves, Sábados 2-4. Olivos 794.

DR. LOIS
Trasladóse San Pablo 1236. Medicina. Cirugía. Inyecciones intravenosas. 1-4.

DR. ARMANDO LEON I
Cirujano
Compañía 1909. De 1-3. Teléfono 3846.

DRA. CORA MAYERS
Estudios Europa. Enfermedades niños y Ginecología. Ahumada 49. De 4-6. Teléf. 711.

DR. MORALES VILLABLANCA
Jefe Policlínica. Piel, sífilis, venéreas, 3-6. Galería Alessandri 24. Regresó.

Dr. JUAN MARIN
Consultas: Amunátegui 85, de 4.30 a 6. Domicilio: Natanjel 149.

DR. MEZA OLVA
Estudios Europa, Medicina interna, sífilis, 4 a 6. Dieciocho 268. Teléfono 1769. Domicilio: V. Mackenna 955. Teléfono Santa Elena 9.

DR. ITALO MARTINI Z.
Ojos, oídos, nariz y garganta. Delicias 1164. De 2 a 4 P. M.

DR. JUAN MONTENEGRO M.
Enfermedades de niños. Compañía 1770. Teléfono 2120.

PROF. E. MUÑOZ PAL.
Cirugía general. Dieciocho 250. De 3 a 4.

DR. MALBRAN
Enfermedades mentales y nerviosas. De 2 a 6. San Antonio 584.

DR. MOUAT S.
Ginecología, partos, ex-jefe Clínica Ginecológica Dr. Korner. Brasil 25. De 1 a 4.

MANUEL MORENO
Medicina general. Particularmente pulmón, estómago, intestinos. Tratamiento especial tuberculosis pulmonar. Estudios Europa. San Francisco 155, 2 1/2 a 4 1/2.

DOCTOR MUJICA
Profesor enfermedades vista. Ojos artificiales. Consultas: 10 a 12, y 1 1/2 a 3. Recoleta 868

DR. MELENDEZ
Medicina interna. Sífilis. Merced 778, de 3-5. Domicilio: Sazie 2007. Teléfono 2246.

DRA. MAGDALENA NEIRA
Medicina interna y señoras. Consultas: de 2 a 4. Delicias 145.

DR. MORAGA FUENZALIDA
Medicina y Cirugía de niños. Cochrane 118. Teléfono 2804. De 1 a 3.

DR. NUÑEZ ZAMORA
Martes, Jueves, Sábado, 2-5. Matucana 239. Teléfono 291, Estación.

Dr. GMO. MORALES BELTRAMI
Médico-jefe Policlínica "El Buen Samaritano". Catedral 2257, de 1-3.

DR. ORREGO PUELMA
Médico Hospital San Juan de Dios. De 1 1/2 a 3 1/2, Agustinas 1314.

DR. OHLERICH
Titulado Alemania, Chile, Medicina interna, enfermedades de niños. Teléfono 332. Catedral 1483.

DR. LUIS OPAZO F.
Jefe Policlínica Niños. Prof. Sanhueza, Compañía 2831. De 1-3.30.

Dra. ERNESTINA PEREZ
Estudios en Europa. Consultas de 10 a 12 y 2 a 4. Alameda 540.

DR. GUILLERMO PUELMA
Vicuña Mackenna 171. Teléfono 431. De 3 a 4.

DR. MARCIAL PARADA
Oídos, nariz, garganta. De 3 a 5. —Santo Domingo 831. Teléf. 1859.

DR. ALBERTO PANATT
Jefe Policlínica Prof. García Guerrero. Medicina general. Sífilis. 1.30 a 4. Teléf. 1211. Huérfanos 1819.

DR. PATIÑO MAC-IVER
Medicina interna, Niños. Sífilis, Libertad 448. De 2 a 5.

DR. DAVID PULIDO I
Enfermedades niños. Santo Domingo 1790. Teléfono 2152. De 1 a 4.

DR. PRUNES
Estudios en Europa, Jefe de Clínica: Piel, Sífilis, Venéreas. Merced 490. Casilla 2894.

DR. RICARDO PERALTA G.
Cirugía general, especialmente de niños. Compañía 1606.

PROFESOR PARDO
Cirugía y enfermedades de señoras. Consultas: 2 a 4. Ejército 119.

DR. PANTOJA
Corazón, pulmón, estómago, sífilis. 2-4, 7-8. Tel. 574. Sto. Domingo 1036.

DR. RAFAEL PEÑARANDA R.
Especialidad corazón, estómago, hígado, riñón, sífilis, venéreas. Llamados nocturnos. 2-4. Catedral 1988.

PROFESOR DR. SOTO PARADA
Laboratorio Clínico. Moneda 1035. De 2 a 6.

DR. EMILIO PETIT
Cirugía General, vías urinarias. Consultas: Dieciocho 128.

DR. JULIO PAREDES F.
Especialmente enfermedades señoras. Ginecología y cirugía abdominal. 2 a 4. Amunátegui 33.

DR. QUIROGA
Enfermedades nerviosas y mentales. Puente 583. Consultas de 2 a 5.

DR. EDUARDO DE RAMON
Cirugía. Enfermedades señoras. De 1 a 3. Agustinas 1606. Teléfono 3623.

DR. ALBERTO RAHAUSEN J.
Carmen 47. De 4-6. Tel. 3023. Riquelme 47. De 1-4. Teléf. 1642.

DR. JOEL RODRIGUEZ F.
Estudios Europa, Medicina interna. Especialmente estómago, intestinos. Rayos X. De 2-4. Amunátegui 539. Teléfono 2810.

DR. SUAREZ ALVAREZ
Oculista, jefe clínica oftalmología: 1-3. Santo Domingo 1344.

DR. SCHWAZENBERG L.
Enfermedades niños. Merced 186.— Teléfono 1344.

DR. STUARDO
Estudios Europa. Enfermedades niños. 1 a 4. Moneda 1526. Tel. 2245.

DR. SANTANDER
Estudios Europa. Corazón, riñón, sífilis, especialmente estómago, intestinos. Rayos X. Laboratorio. Alameda 2079. De 2 a 5.

DR. OSCAR PERALTA C.
Medicina general. Enfermedades señoras, Rayos X. Laboratorio. Delicias 1276. Teléfono 3747. De 1 a 2 1/2. Residencia: Prat 671. Teléfono 194.

DR. MARCO A. SEPULVEDA R.
Laboratorio: Bandera 736. Teléfono 233. Exámenes completos: Sangre, orina, esputos, etc. Cultivos. Autovacunas. Abierto a toda hora.

DR. HELLMUTH SIEVERS W.
Médico-cirujano. Domicilio: Molina 632. San Antonio 275, 2 a 3 1/2.

GABINETE DE MECANOTERAPIA
Instituto Superior de Educación Física. Monrandé 750. El gabinete estará a cargo del doctor H. Sievers. Consultas: Martes, Jueves y Sábado. De 4 a 5.

DR. STOLTING
Oculista. Médico recibido Alemania y Chile. Compañía 1392. De 3 a 5.

DR. TORRES TORRES
Jefe Clínica Prof. Korner. Enfermedades señoras. Catedral 1249. De 2 a 5.

DR. VEGA MACHER
Exclusivamente pulmón. Nataniel 109. 2-3 1/2. Lunes, Miércoles y Viernes.

DR. JAIME VIDAL
Ex-Director Sanatorio San José, enfermos pulmón. Puente 557, de 3 a 6.

L. VALENZUELA DIAZ
Medicina general. Sífilis. Rayos X. De 2 a 5. Catedral 2160.

DR. VIVES BRAVO
Estudios Europa. Enfermedades niños, 2 a 4. Tel. 2896. Monjitas 317.

DR. VARGAS SALCEDO
Cirujano. Martes, Jueves y Sábado, 2 a 5. Teatinos 354. Teléf. 1060.

DR. G. E. VIDAL S.
Consultas: 4 a 6. Delicias 2646. Teléfono 245, Estación.

PROFESOR VARGAS SALCEDO
Cirujano. Martes, Jueves y Sábado. 2 a 5. Teatinos 354. Teléfono 1060.

DR. YANEZ G.
Regresó de Europa. Piel, Sífilis, Venéreas. Delicias 865.

DR. VICUÑA HERBOSO
Ayudante Clínica Prof. García Guerrero, medicina interna. Especialmente enfermedades corazón. Martes, Jueves, Sábado, de 2 1/2 a 4 1/2. Almirante Barroso 270. Teléfono 1053.

DR. MAURICIO WEINSTEIN
Piel, Sífilis y Venéreas. Radioterapia y Luz Ultravioleta. Especializado en Europa. Agustinas 1357. De 2 a 5.

DR. WAUGH ALDUNATE
606-914. Estudios Europa. Medicina interna, Venéreas, Sífilis, Reacción Wassermann. 2-4 1/2. Compañía 1803.

DR. WIREN
Oídos, nariz, garganta. Compañía 1606. De 2 a 3.

DENTISTAS

DR. RUBEN BUSTOS
Graduado en "Philadelphia Dental College". Larga experiencia profesional. Catedral 1280.

DR. CLODOMIRO CONTRERAS
San Antonio 451. Teléfono 3692. Horas: 9-11 y 2-6.

DR. CERDA LOPEZ
Dentista, Santo Domingo 849. Especialmente Coronas, Puentes, Porcelana. Hora fija.

DOCTOR GALLARDO GONZALES
Cirujano Dentista. Estudios Philadelphia. Consultas diurnas y nocturnas. Echaurren 26. Regresó.

PEDRO MENDEZ
Huérfanos 782. (Precios antiguos). Estudios Estados Unidos, Europa.

MUÑOZ LOBOS HNOS.
Extracciones sin dolor. Somnoformo, puentes, placas, tratamientos rápidos. San Diego 307-442.

DOCTOR ROGAT
ESPECIALISTA
PIORREA-ALVEOLAR
ENCIAS SUPURANTES
DIENTES MOVIBLES
BOLSA COMERCIO
OF 212 213

CLINICA DENTAL
Doctor Valenzuela Bast
Unica clínica atendida por doctor Alberto Rahausen general de 2 a 4. Cuatro especialistas, de 9 a 7. Riquel Teléfono 1642.

RAFAEL URQUIETA
Dentista. Agustinas N.o

NICOLAS RODRIGUEZ
Dentista
Ayudante clínica operatoria Dental. Natanie. 159.

DR. P. DE PETRIS
Dentista, Galería Alessan Trabajos rápidos, sin dolor no 156.

VIRGILIO ACUÑA
Cirujano-Dentista. Ayuda Operatoria Escuela Dent nos 2796.

CESAR VACCARO
Dentista.—Ayudante Clínica toria Escuela Dental. Compañía 1053.

VETERINARIOS

SCHMIDT HERMAN
Enfermedades animales llamados domicilio. San A Teléf. 3649.

ARQUITECTOS

EDUARDO TASSO
Construcciones, transforma reparaciones. Honorarios: to. Planos, Presupuestos 440.

MATRONAS

ROSENDA CASTRO DE
Recibe pensionistas; Atención especial. Cochrane

CLINICA PRIVADA DE OBS TRICIA
Señora Reyes, matrona Establecimiento moderno. nor dos cirujanos especial cibe enfermas todas partes Partos. Precios moderados tas gratis. Esmeralda 636.

ANA VILLAVICENCIO
Traslado su consultorio a

CLINICA GINECOLOGICA
Mercedes Darrigrandi, part ciones, inyecciones. Trabajo especialistas. Cumming 789.

ANA G. VARGAS BA
Partos. Recibe pensionistas. Curane 985.

SARA DONOSO DE D.
Matrona. Se trasladó: Santo Domingo 2393.

MATRONA ERAZO
Huérfanos 2460, entre García y Bulnes. Gran pensionado lar. Partos, atendidos especia te por su propietaria o médic elección de la señerma. Enferm jades de señoras, atendidas por dicos especialistas. Pensionistas yecciones, atiende a domicilio.

Mme. E. FRAGNAUD
Matrona francesa. Manuel 647, entre Sto. Domingo y

"MATERNIDAD PARTICULAR"
Partos desde 50. Pensionistas ses, curaciones, flores blancas, yecciones, baños. Consultas Turno permanente: Arturo Prat

SARA OSORIO DE GONZALEZ
Pensionado particular para curaciones internas. Asistencia micilio. Rosas 1727.

PENSIONADO CRUZ ROJA
Emma de Torres, matrona Buenos Aires. Atiendo en su ca enfermas, partos desde cibe pensionistas en espera. go 360.

PENSIONADO "DRA. VICENTINI"
Recibe enfermas, meses, días tencia completa, partos, no permanente. San Diego

PENSIONADO PARTICULAR
Mercedes Rojas, matrona. 930. Recibe pensionistas partes del país. Partos, Curaciones internas. Atiendo tas por cartas. Consultas Precios módicos.

CARMELA TORO G.
Partos. Asistencia toda hora. enfermas. Matucana 640

DEPORTES

FOOT-BALL

ENTRECIUDADES POR EL TROFEO RAFAEL TORREBLANCA

JUGADORES DEL EQUIPO DE LA CAPITAL PARTIRAN A TALCAHUANO POR EL NOCTURNO DE HOY

próximo Domingo se realizará en Talcahuano, ante el árbitro C. Fanta, el segundo lance entre la Liga de esa localidad y el equipo unido de Santiago, competencia por el trofeo "To- anca".

intervendrán los siguientes equipos:

huano:

A. Robles
M. Canto, J. Witcke
Egueta, C. Beltrán, D. France
mínguez (cap.), M. Ramírez,
randa A. France, V. Varas

O

J. Pardo
Pardo
spedes, Castro, Legarreta, cap.
Teuche, Catalán, Abello
H. Fuenzalida, O. Ernst
A. Ramírez

Santiago Unido

servas: Por Talcahuano, R. E. Saavedra, E. Fuentes Lavín; por Santiago: D. Gam- F. Arellano, A. Aravena, M. H. Hevia y D. Arellano.

delegación santiaguina partirá al Sur por el nocturno que sale de la Estación Alameda, a las P. M.

sidiendo la embajada irá don Astete Díaz, presidente de Liga Santiago; como tesorero, señor Dimas Muñoz; y como rio, el señor Carlos Acuña.

Consejo Local nos pide hapresente a los jugadores y res del equipo, que ya expiró el para recibir excusas, y que sólo fué aceptada la del señor Marcos Witcke, por su estado de salud.

TROFEO TORREBLANCA

IMPORTANTE REUNION DEL DOMINGO PROXIMO EN EL ESTADIO DE LOS LEONES

ASOCIACION SANTIAGO v. LIGA METROPOLITANA

Los interesantes preliminares

general aceptación ha sido esta hermosa iniciativa Club Gath y Chaves, y por su el Directorio de esta instin trabaja con todo ahinco ver coronada con el mayor esta simpática reunión, que por fin entregar el producto de las entradas al Central de Socorros prodamnificados del Norte.

importancia de los encuentros a realizarse está de más volver a hacerla resaltar; sólo el nombre de las instituciones que tomarán parte, es prenda segura que el espectáculo que podrá presenciarse en la cancha Gath y Chaves será uno de los mejores acontecimientos del año.

nota especial interés por ver a la Asociación Santiago la Liga Metropolitana.

EL ESTADIO

fin de que nuestros aficionados se den cuenta cabal de la ubicación del terreno que tendrá por escenario esta reunión, vamos a algunos detalles sobre él.

El referido local se encuentra situado en la segunda cuadra de Avenida Los Leones, que empieza en Providencia, y para llegar es necesario tomar los tranvías N.o 27, que dejan a una cuadra de distancia.

una extensión de más o menos 34,000 metros cuadrados, el Gath y Chaves ha hecho instalaciones valiosísimas, contando actualmente con las siguientes canchas: pista de atletismo, velódromo, picadero, cancha de foot-ball, dos de tennis, hermosos jardines y un espléndido chalet, en el que se instalará un salón de recreos y de entretenciones.

fin, un verdadero Estadio situado en un paraje encantador, desde donde se contempla un panorama majestuoso y se aspira un aire purísimo.

LOS PREMIOS

Desde hoy, en una de las vidrieras de la Casa Gath y Chaves estarán en exhibición los trofeos que se disputarán en los tres partidos a realizarse.

Las entradas, como anunciamos ayer, pueden adquirirse en las siguientes casas comerciales: Gath y Chaves, Muzard, Espejo Hnos., zapatería Magallón, papelería Madariaga y cigarrería de don Benjamín Tallman.

Liga Metropolitana de Deportes

Los jugadores que a continuación se expresan deberán encontrarse el próximo Domingo, a las 2.30 P. M., en el Estadio Gath y Vhaves, en Los Leones, y ponerse a las órdenes de los directores señores Francisco Troncoso y Luis Contreras:

Del Green Cross: Del Solar, Urzúa y Santiago Pérez.

Del 1.o de Mayo: Avila, Rodríguez, Abarzúa y H. Céspedes.

Del Dublin: Meza, Aguirre, Pérez y Apiolaza.

Del Escuela de Aviación: Ojeda, Alarcón, Agüero y Tapia.

Del Santiago National: Castro.

Del Zenteno: Rivera.

Del Small Star: Vargas.

Los nombrados deberán llevar medias y zapatos de football.

Todos estos jugadores pueden pasar hoy por la secretaría de la Liga, Agustinas 1060, oficina 11, de 6.30 a 8 P. M., con el objeto de retirar sus entradas para el Domingo.

Liga Infantil de Foot-ball

Encuentros para el próximo Domingo:

II División, serie B.—Santiago II v. Wanderer; cancha Santiago; 9.30 A. M.; árbitro, señor

Capitán Scott v. Notingham; cancha Badminton; hora, 3 P. M.; árbitro, señor Vargas.

III División. —Notingham v. ción; cancha Badminton; hora 2 P. M.; árbitro, señor Go-

Independencia v. S. Eugenio; cancha Independencia N.o 2; hora 10.30 A. M.; árbitro, señor L.

Directores de cancha: Santiago, Barahona, y Badminton, señor Insignia.

Partidas atrasadas para el 3 de Diciembre próximo:

II División, serie B.—S. Eugenio v. Independencia.

III División.—Independencia v. Wanderer.

Teniente Godoy v. Cap. Scott.

Magallanes F. C.

Mañana Sábado deberán reunirse todos los socios, a las 4 P. en Alameda frente a S. Francisco, a fin de ir en romería, llevando flores y coronas al Cementerio y visitar las tumbas de los socios fallecidos.

QUILICURA UNIDO F. C. v. SANTA ELENA DE HUECHURABA F. C.—Gran entusiasmo reina en el vecino pueblo de Quilicura por presenciar esta interesante lucha que se llevará a efecto el próximo Domingo, en la cancha del primero de los nombrados.

Como preliminar de este encuentro se medirán, a las 2 P. M., los segundos equipos.

El match de fondo se jugará, a las 3 P. M., bajo las órdenes del árbitro señor Erasmo Zapata R.

LA PLAYA

La casa más surtida en pescados y mariscos

HOY llegaron LANGOSTAS Y CAMARONES DE RIO

Locos, jaivas y erizos. Quesos: Roquefort, Holandés y

Restaurant a la carta.

MONJITAS 836. Teléfono 1250.

Liga Ferroviaria de Foot-ball

Partidas fijadas para el Sábado próximo:

Unión Santiago II v. Anden Atlético I; hora, 2.30 P. M.; árbitro, señor Vicente Montalva.

Imprenta I v. Maquinaria II; hora, 3.45 P. M.; árbitro, señor Francisco Viveros.

Armadurías I v. Unión Santiago I; hora, 5 P. M.; árbitro, señor Roberto Aguirre.

Directores de cancha: señores Carrasco, Zamora y Olguín.

LIGA F. ARRIETA DE FOOT-BALL.—Partidas oficiales para el Domingo próximo:

Premio Copa Manuel Muñoz I., a las 2 P. M., Unión Las Rosas v. Luis Arrieta. Arbitro señor José Henríquez.

Valparaíso II v. Iris S. II. Arbitro señor Santiago Fuentes.

Trofeo Francisco de B. Echeverría (definición), Los Guindos F. C. I v. Valparaíso I. Arbitro señor Eduardo Tessada.

Director de cancha, Demetrio Damis.

ASOCIACION ATLETICA Y DE FOOT-BALL DE SAN MIGUEL.—El directorio de esta institución acordó en su última sesión el programa de atletismo de fin de temporada, que es el siguiente:

Bases de lcampeonato de atletismo

1.o Sólo podrán tomar parte los jugadores inscritos en la Asociación.

2.o Cada club podrá inscribir tres competidores por prueba.

3.o Habrán las siguientes pruebas: Carreras planas de 100, 200, 400 y 1,600 metros; carreras de postas de 100 por 400; salto alto y largo con impulso; salto de garrocha y lanzamiento de la bala.

4.o De los puntos se computarán en 3, 2 y 1 si hay tercer premio.

5.o Se anulará cada partida que no se inscriban tres competidores.

6.o Cada inscripción son de 50 centavos cada atleta.

Campeonato de foot-ball six a side

1.o Cada club tendrá derecho a inscribir dos equipos de los que actualmente compiten.

2.o Se jugarán cinco minutos por lado, sin computarse los corner, hasta después de pasado el tiempo reglamentario, para así computarse la primera falta (goal o corner).

3.o La inscripción valdrá $ 2 por equipo.

Las inscripciones se cerrarán el Martes próximo definitivamente.

El campeonato se dará comienzo el primer Domingo de Diciembre.

LA FIESTA DEPORTIVA DEL PROXIMO DOMINGO EN LOS CAMPOS DE SPORTS DE ÑUÑOA

A beneficio de los Campos Escolares de Vitacura

En este acto se hará la coronación del campeón olímpico Manuel Plaza

La Federación Sportiva Nacional de Chile, en su reunión celebrada en la tarde de ayer, se ocupó con preferencia de la importante reunión deportivo-social a verificarse el próximo Domingo en los Campos de Sports de Ñuñoa.

Acordó el nombramiento de diversas comisiones que se preocuparán del mayor éxito y organización de este festival, que, como se sabe, cuenta con la cooperación de la Sociedad Nacional de Profesores, colectividad que con el producido de esta fiesta adquirirá diversos juegos deportivos para los nuevos Campos Escolares de Vitacura.

El simpático fin que se persigue, de dotar de toda clase de comodidades a un campo de deportes para el elemento estudiantil de la capital ha logrado despertar el interés en todas las esferas sociales, educacionales y deportivas que se congregarán el Domingo próximo en los Campos de Sports de Ñuñoa a fin de ayudar a esta benéfica obra.

Además el programa que se ha elaborado, es sin duda alguna el mejor de la temporada, pues hasta ahora no se había logrado reunir en una tarde a mayor número de los mejores elementos de nuestras instituciones deportivas, militares y estudiantiles.

La Escuela de Caballería con los oficiales que representaron a Chile en el Centenario del Brasil. hará una presentación hípica y equitación; la Escuela de Carabineros con diversos ejercicios ecuestres; jiu-jitsu por la Policía de Santiago; ejercicios en bicicleta por alumnos del Liceo Alemán Divino Verbo; números de gimnasia por el Instituto de Educación Física y Escuela Militar; etc., etc.

Número especial será la coronación del campeón de carreras señor Manuel Plaza, homenaje que le tributa la Federación Sportiva Nacional.

El Presidente de la República, los Ministros de Estado y otras personalidades darán a esta reunión todo el brillo y realce que ella merece.

La Empresa Cinematográfica Artufo Cariola tomará una película de toda la reunión.

EL CASTIGO A LOS JUGADORES INTERNACIONALES

El Consejo Local de Santiago acuerda abstenerse de trascribirlo a las Ligas de la capital

Resuelve igualmente solicitar que se convoque al Consejo Superior

"La más alta autoridad, después de oír los cargos que se formulen contra jugadores y dirigentes, y las defensas respectivas, debe adoptar una resolución definitiva en resguardo de la disciplina y del prestigio del foot-ball nacional"

El Consejo Local se reunió antenoche con asistencia de la unanimidad de las Ligas afiliadas.

El Comité regular, por cinco votos contra uno tomó el siguiente acuerdo:

"Considerando:

1.o Que el Consejo Superior de la Asociación de Football de Chile, en sesión celebrada el 21 de Agosto del año último, tomó por unanimidad el siguiente acuerdo:

"El Directorio de la Asociación de Football de Chile delega sus facultades emanadas de los estatutos y reglamentos generales, en cuanto a la dirección del football en Santiago, en un Consejo Local;

2.o Que el art. 5.o de los Estatutos de la Asociación de Chile establece que es deber del directorio hacer que se cumplan los estatutos y reglamentos, quedando facultado para imponer a los infractores las medidas disciplinarias que dichos Estatutos y reglamentos consulten;

3.o Que en conformidad al considerando 1.o corresponden actualmente estas obligaciones exclusivamente al Consejo Local en todo lo que concierna a la dirección del football en la capital;

4.o Que los castigos que se comunican al Consejo Local fueron tomados en una reunión a la cual no fué citado el primer vice-presidente de la Asociación de Football de Chile y presidente del Consejo Local señor Rosalindo Gómez y a la cual tampoco fueron citados los jugadores para oírlos;

5.o Que los Estatutos y reglamentos no autorizan al Directorio para aplicar suspensiones contra jugadores;

6.o Que los reglamentos establecen en forma concluyente las causales en virtud de las cuales una Liga o un Club puede expulsar a un socio;

7.o Que el jugador expulsado no ha caído en ninguna de esas causales y que dentro de los mismos reglamentos toda expulsión que sea solicitada por una Liga o Club, para tener fuerza legal necesita ser sancionada por el Consejo Superior; y

8.o Que el Consejo de la Asociación de Football de Santiago, por unanimidad formuló votos porque el Directorio de la institución dirigente cite cuanto antes al Consejo Superior a fin de que se precisen responsabilidades sobre lo ocurrido, ya que la prolongación de la situación actual afecta al prestigio del football nacional,

Acuerda:

Abstenerse de trascribir a las Ligas de la capital la nota de la Asociación de Football de Chile que se refiere a los castigos aplicados a los jugadores internacionales de los registros de este Consejo, hasta que el Consejo Superior de la institución dirigente, después de oír todos los cargos que puedan formularse contra jugadores y dirigentes y las defensas respectivas adopte una resolución definitiva en resguerdo de la disciplina y del prestigio del football nacional".

SE FUNDA LA UNION SURAMERICANA DE FOOT-BALL

La nueva entidad es organizada por la Asociación Amateur Argentina y por los clubs uruguayos Peñarol y Central

La actitud de Chile ante este acontecimiento deportivo internacional

Una nueva dificultad ha surgido en el desenvolvimiento de las actividades foot-ballísticas continentales.

Se recordará, en efecto, que la Asociación Uruguaya prohibió a sus clubs afiliados Peñarol y Central jugar con la Asociación Amateur de Argentina, prohibición a la que los clubs nombrados contravinieron, haciéndose acreedores a que la colectividad jefe del foot-ball oriental los eliminara de sus registros.

A raíz de esta última severa determinación, la Amateur suscribió con las instituciones eliminadas un convenio oficial en el sentido de efectuar periódicamente lances internacionales y de fundar la Unión de Foot-Ball Suramericana, que los controlará y que desarrollará una acción deportiva antagónica a la que actualmente realiza la Confederación Suramericana de Football.

En esta forma adquiere contornos bien definidos el cisma del foot-ball en el Continente, que se diseñaba con el nacimiento de la Asociación Amateur de Argentina.

Felizmente, el estado actual de organización de este deporte en Sur-América es una valla formidable que impedirá prosperar estos signos lamentables de indisciplina.

A Chile no corresponde en presencia de estos acontecimientos otro rol que el de mantenerse siempre dentro del círculo invariable que se ha trazado en materia de relaciones internacionales: el cumplimiento estricto de sus compromisos.

El foot-ball chileno está vinculado a la Federación Internacional y a la Confederación Suramericana y mientras integre estas organizaciones, la autoridad respectiva de nuestro país debe dar ejemplo de la disciplina que es base de nuestra sólida organización interna.

La actitud de la dirigente chilena no puede ser otra que la de deplorar la fundación de la nueva entidad que viene a colocarse frente a frente de la Confederación Suramericana, a la que debe seguir prestando su más decidido concurso.

El respeto a los tratados, que este diario propicia tanto en su columna editorial como en esta y en todas sus secciones, así lo exige.

Asociación de Foot-ball de Santiago

Partidas que se jugarán el Domingo próximo:

Copa Chile (Sección Argentina).—Wanderer I c. A. Prat I; cancha, N.o 1; hora, 4 P. M.; árbitro, señor Humberto Peña.

Copa Independencia. — Magallanes II c. B. Central II; cancha, Magallanes; hora, 10.30 A. M.; árbitro, señor Joaquín L. Huerta.

Directores de cancha: en cancha N.o 1, el señor Lillo; en cancha Magallanes, el señor Lecaros.

—La partida Ibérico II c. Santiago II fué suspendida en la sesión extraordinaria de Directorio celebrada el 22 del presente, a petición del segundo de los nombrados.

—Se ha fijado para Diciembre 17 la partida Magallanes I con Liverpool I y para Diciembre 3, Magallanes I con Arco Iris.

Se ha aplicado cinco pesos de multa al 5 de Abril II por haber omitido el informe de su partida con el B. Central II.

Se ha elegido el siguiente equipo para que represente a la Asociación en el encuentro del próximo Domingo con la Liga Metropolitana:

Vera, Flores, Donatti, Ampuero, Baeza, Godoy, Sánchez Molina, Acuña, Domínguez, Moccia. Reservas: Hormazával, Hernández, Riffo, Rojas, Fruttero, Vicuña, Arellano y Scala.

El preliminar del entreciudades con Concepción que se realizará en esta ciudad el 10 de Diciembre, estará a cargo de los primeros equipos del Carioca y del Chile, este último de Melipilla.

SANTIAGO RANGERS F. C.—Con motivo de ser hoy el 2.o aniversario del fallecimiento del consocio señor Miguel Jara Donoso (Q. E. P. D.), el club hará una romería a su tumba en el Cementerio General el Domingo próximo.

Punto de reunión para los socios y adherentes, de la Plazuela de Santo Domingo, a las 9 1|2 A. M.

CIGARRILLOS

La Flor de Cabañas

HABANOS EXTRA FINOS

En beneficio de un deportista

La Liga Obrera ha organizado para el Domingo próximo una interesante fiesta deportiva a beneficio del jugador señor Pedro Acuña, que se encuentra gravemente enfermo y sin recursos para medicinarse.

Los altruistas fines que persigue la Obrera no pueden ser desoídos por los innumerables admiradores de esta institución y estamos ciertos que la cancha del Maestranza Atlético, situada al final de la Av. Exposición se verá el Domingo muy concurrida.

La tarde se iniciará a las 2.30, con el encuentro entre el seleccionado B. de la Liga y Simpson II, bajo las órdenes del árbitro señor Oscar Olivares, con los siguientes conjuntos:

Seccionado B.: M. Canales, A. Rey, Bottinelli, N. González, A. Ramírez, L. Peralta, A. Olivares, L. Ramírez, R. Medina (cap.), Bottinelli y F. Alonso.

A. Simpson II: H. Meneses, S. Castro, J. Alvarez, E. Salgado, R. Abarca, M. Barrera, V. Alvarez (cap.), M. Castillo, I. Martínez, A. Salas y O. Herrera.

A las 4 se presentarán los siguientes equipos bajo la dirección del señor Roberto Barrueto.

Selecionado A.: S. Leteller (capitán), R. Vieira, C. Yáñez, T. Ojea, J. Villarroel, J. Moscoso, R. Chamorro, C. Acuña, V. Torres, C. Moreno y F. Ayala.

Almirante Simpson I: . Garrido, L. Parodi, D. González, J. Sánchez, O. Herrera, M. Gutiérrez, J. González, J. Sánchez, R. Astorga, J. Aro y C. Maldonado.

Entre el primer y segundo match de foot-ball habrá tres academias de box, bajo la dirección del señor Dionisio Peña y a cargo de conocidos aficionados.

La entrada al terreno a sido fijada en la suma de un peso a tribunas y sesenta centavos a cancha.

LIGA METROPOLITANA.—En vista de la resolución tomada por el Consejo Local, de incluir en el equipo de Santiago, que debe jugar el Domingo próximo en Talcahuano, al arquero señor Aníbal Ramírez, en el encuentro que la Liga jugará con la Asociación Santiago, será reemplazado por el arquero del Zenteno, señor Rivera.

Se nos pide avisar a los jugadores J. Céspedes y Aníbal Ramírez, que hoy, a las 7 P. M., deben encontrarse en la Estación Alameda, con el objeto de tomar el nocturno a Talcahuano.

Gold Cross con Audax Italiano

El Domingo próximo tendremos ocasión de presenciar un encuentro del más alto interés: los primeros equipos del Gold Cross, ganador de la Serie de Honor de la Liga Metropolitana y del Audax Italiano, vencedor de las dos series de la Copa Chile de la Asociación Santiago, se medirán por un valioso trofeo donado por el prestigioso industrial, señor José Picó Miró.

El producido del lance será destinado por iguales partes para la colecta de la Sección Deportes de "La Nación" pro damnificados del Norte y del Hogar Infantil Español. Atendiendo a los fines del match y sobre todo, a la homogeneidad de los cuadros que actuarán, la tarde deportiva será una demostración de la potencia de estos caballerosos contendores, que han logrado destacarse en las series de honor en que han intervenido en la actual temporada.

Liverpool F. C.

Se nos ruega avisar a los socios de esta institución, que el 1.o del próximo mes, se jugará un match con El Guindos F. C. en el fundo Peñalolén. Los socios deben verse a la brevedad posible con el presidente para los efectos del viaje.

Se previene que también habrá un campeonato atlético, de box y otros números, como también una manifestación íntima entre ambas instituciones.

ESTRELLA de CHILE F. C. DE NALTAGUA v. GENERAL BORGOÑO F. C., DE SANTIAGO. — El Domingo próximo se efectuará en Naltagua un match entre estos dos conocidos clubs.

Bastante conocido es el Estrella de Chile, de Naltagua, club que ha obtenido varias victorias con equipos de la capital y en campeonatos organizados en El Monte.

Los jugadores y socios del Borgoño partirán en el tren de 8 A. M. a El Monte, donde serán esperados por los socios del Estrella de Chile para dirigirse a Naltagua.

Independencia Infantil II B. v. San Eugenio Infantil II

El Domingo próximo, en la cancha Independencia N.o 2, a las 10.30 A. M., se realizará este encuentro final de la 2.a División, serie B. de la Liga Infantil.

Se nota marcado entusiasmo por presenciar esta contienda, ya que se trata de dos cuadros de relativo mérito y que han llegado a esta final por su eficiencia.

A pedido de ambos clubs ha sido designado árbitro de este encuentro el refere oficial señor Luis Roatti.

CICLISMO

LA INTERESANTE PRUEBA CICLISTA DEL DOMINGO PROXIMO

TOMARAN PARTE LOS MEJORES CAMPEONES SANTIAGUINOS

Concepción se hace representar dignamente

Hoy dan término a su entrenamiento los campeones ciclistas que tomarán parte en la interesante carrera de largo aliento "Las 10 horas".

Los 16 equipos inscritos son dignos rivales y todos ellos se sienten satisfechos de su preparación, llevada con método y sujeta a un estricto plan trazado de antemano.

Pocas veces nos hemos podido imponer de la forma tan acabada en que han llevado su preparación y es por ello que predecimos a este torneo un éxito deportivo nunca visto.

Uno de nuestros campeones interrogados sobre la capacidad de los concursantes, nos manifestó su parecer, indicando como ganador de la prueba al equipo Martelli - Fourey, suposición que se atrevía a llevarla hasta imaginársela ser por una vuelta, a pesar de que a ello se opondrán tenazmente la excelente preparación de todos los concursantes.

Hoy empezarán los arreglos y preparación de la pista, la que quedará en muy buenas condiciones, asimismo se ha ordenado el mejor acondicionamiento de las tribunas, colocadas para comodidad del público.

Se ha solicitado la policía necesaria para resguardar el orden y evitar que el público imprudente se atraviese en la pista.

La partida de la carrera será dada a las 8 A. M. en punto y no se permitirá partir a un equipo trunco, por lo tanto, se ruega a los 16 equipos inscritos estar puntualmente a la hora fijada. Igual recomendación se ruega tener presente a los señores nombrados en el jurado.

Bandas de músicos amenizarán el espectáculo y baile social, en la mañana y tarde.

La revista-programa que se editará para ese día tendrá un selecto material de lectura y fotografías de los campeones concursantes.

CLUB CICLISTA CONDOR. — Cita a sesión de Directorio para hoy, a la hora y local de costumbre.

CLUB CHACABUCO. — Cita para hoy, a las 9 P. M., a sesión de Directorio, en el local de costumbre.

ATLETISMO

Asociación de Deportes Atléticos de Chile

Hoy Viernes, a las 9 1|2 P. M. se reunirá el Consejo de esta Asociación en el local de costumbre. Se encarece la asistencia.

Tabla: Renuncia del Directorio y sede Campeonato Nacional.

La carrera Valparaíso-Casablanca

Las inscripciones para estas carreras están abiertas en San Diego N.o 85, cuyo valor es de $ 2 por competidor.

ASOCIACION ATLETICA SANTIAGO. — Siguiendo el orden del calendario acordado por el consejo en su última sesión, debía efectuarse el Domingo próximo, el último torneo de la serie B. El directorio se ha visto en la necesidad de suspenderlo por encontrarse los Campos de Sport de Chile cedidos a la Asociación Nacional de Profesores. La fecha de la competencia se volverá a fijar en la próxima sesión de Consejo, que se llevará a efecto el Lunes próximo en los salones de "El Diario Ilustrado", a las 9 P M. En esta reunión se tratará de preferencia una comunicación recibida últimamente de la ADA de Chile sobre la solicitud de "La Nación" sobre una competencia entre Plaza y Jorquera.

CENTRO DEPORTIVO DE CHAUFFEURS "ALIRO GONZALEZ".—Cita a junta general para hoy a las 9 1|2 P. M., en el local de costumbre.

..**CENTRO SPORTIVO EL GLOBO.**—Atletas inscritos por esta institución que tomarán parte en los 1,500 metros en el campeonato de la Asociación Nacional de Profesores: señores O. Guajardo, E. Campos, W. Ducaud, L. Celis, J. Iturrieta y A. Abricot.

CAUPOLICAN ATLETICO.—Para mañana a las 9 1|4 P. M. en los salones de "El Diario Ilustrado", está citado el Consejo de esta institución.

TIRO AL BLANCO

COPA HELVETIA. — El Domingo próximo se llevará a efecto en Valparaíso el importante certamen por la valiosa copa donada por el Club Suizo de esa localidad, Helvetia.

Santiago se hará representar por lo más selecto que tiene como tiradores, quedando compuesto el equipo por los señores J. Gormaz, J. lvarado, E. Duarte, E. Botinelli y C. Alcalde; como reservas los señores A. Blanco G. y J. M. López.

A pedido del capitán señor H. Chattin, se ruega á los componentes del equipo pasar a imponerse de las últimas instrucciones a Agustinas 828.

Directores de turno para el Domingo 26: mañana, señores J. Alvarado y O. Rodríguez; tarde, señores Z. Moya y A. Prado.

EXCURSIONISMO

El excursionismo vuelve por su antiguo camino

IMPORTANTE SESION VERIFICADA EL MARTES PASADO

Con verdadera complacencia hemos visto que la designación para el puesto de presidente de la Asociación de Excursionistas y Exploradores de Chile ha recaído en la persona de don Manuel Pino, nombramiento que ha encontrado muy buena aceptación entre los excursionistas.

La sesión verificada el Martes pasado será memorable en los anales del excursionismo y de la exploración, por cuanto el programa de trabajo leído en esa reunión se refiere casi en su totalidad a hacer excursiones, dejando el atletismo para su verdadera época, que aunque no parezca así había preocupado demasiado a la Asociación muy a pesar de las protestas de varios delegados excursionistas.

Pero, afortunadamente el excursionismo vuelve por su verdadero sendero.

Como dato ilustrativo damos a continuación el programa a que hemos hecho referencias, y que se refiere a los meses que se harán excursiones que son: Diciembre, Enero, Febrero y Marzo. En este mes se dará comienzo al programa de atletismo por el trofeo Jorge Matte. También habrá estímulos especiales para las instituciones que efectúen mayor número de excursiones y presenten de cada una de ellas trabajos fotográficos.

La fiesta del Cuerpo Hispano Americano

Con toda actividad prosiguen los preparativos que hace esta institución para la fiesta familiar que llevará a efecto el próximo Domingo, a las 4 P. M., en los salones del Centro Familiar Español.

La comisión encargada no omite sacrificios a fin de darle a esta reunión que pondrá término a las fiestas con que han celebrado el 5.o aniversario, todo el brillo y realce que ella debe tener.

MANIFESTACION EXCURSIONISTA

El señor Manuel Pino, elegido recientemente presidente de la Asociación de Excursionistas y Exploradores de Chile, ofreció en la noche del Martes último un té a un numeroso grupo de excursionistas.

Ofreció la manifestación el señor Pino, expresando que en su nuevo cargo necesitaba la cooperación de todos los elementos a objeto de poder llevar a la práctica su programa, que era el de fomentar en todas formas el excursionismo. Contestó a nombre de los excursionistas el señor Luis Pezoa, manifestando al nuevo dirigente que todos los miembros de las distintas instituciones afiliadas estaban animados de los mejores propósitos y que, en consecuencia, secundarían en todo momento la acción del presidente.

Hubieron en seguida algunos números de variedades, mereciendo especial mención las poesías originales que declamó su autor, el señor Carlos Carvajal y algunos monólogos del señor Juan Madero.

CENTRO EXCURSIONISTA CAUPOLICAN.—El Domingo pasado efectuó este Centro la excursión que tenía anunciada a Puente Alto, la que, como todas las anteriores efectuadas por esta institución, constituyó todo un éxito.

A MACUL. — El Club de Excursionismo de la Asociación Cristiana de Jóvenes realizará el Domingo próximo un paseo campestre a Macul, al cual invita a todos los asociados y sus familias. Las inscripciones se reciben en la secretaría, San Antonio 74 y se cerrarán hoy Viernes.

CUERPO DE EXPLORADORES PILOTO PARDO.— Cita a junta general para hoy, a las 8 P. M., en el local de costumbre. Tabla: cuenta de la exploración efectuada el 19 a Las Condes; próximo beneficio pro-damnificados y exploración al cerro Pan de Azúcar.

GOLF

SANTIAGO GOLF CLUB.—La **Copa Chilena obsequiada por este club.** — Se jugará el Domingo próximo.

Solamente podrán tomar parte en ella los miembros chilenos de esta institución.

Handicap.—Se ha fijado en 30 el handicap máximo que podrá asignarse a cada jugador. Se recibirán tarjetas de juego con este objeto, hasta el día 25, a las 5 P. M. en la misma cancha.

CITACIONES

1.o de Mayo F. C.—Junta general extraordinaria para hoy, a las 8 1|2 P. M. Se sesionará con el número que asista por ser 3.a citación.

Wanderer F. C.—Junta general para hoy a las 9 P. M., en Av. Independencia esquina de Huidobro.

Dublín Atlético.— Junta general extraordinaria para hoy. Local de costumbre.

Sportivo Lincoyán F. C.—Junta general para hoy en Chacabuco N.o 27, a las 8 P. M.

Vista Hermosa F. C.—Junta general para hoy, a las 8 P. M., en Av. Chile 526.

Capitán Scott Infantil F. C.—Junta general para hoy a las 9 P. M., en el Teatro Condell.

Teniente Godoy Infantil F. C.—Junta general para hoy, a las 8 1|2 en Crédito 421.

Miraflores F. C.—Cita para hoy a junta general, a las 8.30 P. M. Local: Crédito 488; y Domingo, sesión de Directorio, a las 2 P. M.

SOCIO

con $ 50,000 necesita industria floreciente en plena actividad, ventas y utilidades comprobadas.

Dirigirse a

L. B. — CORREO 4

VIDA OBRERA

CON ESPECIAL BRILLO SE EFECTUAN LAS VELADAS EN CELEBRACION DE LA FIESTA DE SANTA CECILIA

LA GRAN VELADA DE ESTA NOCHE DEL CENTRO "LIBERTAD Y CIENCIA" EN EL TEATRO ESMERALDA

La huelga tipográfica porteña y las negociaciones para solucionarla

ACUERDOS, FIESTAS Y CITACIONES SOCIALES

PUBLICACIONES DE LA FEDERACION OBRERA DE CHILE

SECCION TABACALEROS DEL CONSEJO INDUSTRIAL DE LA MANUFACTURA. — Cítase a junta general ordinaria para hoy Viernes a las 8 y media P. M., con el objeto de resolver varios asuntos internos de mucha importancia.

Se tratará la siguiente tabla:

Disminución de dos unidades en cada cajetilla de cigarrillos; forma cómo hacer efectiva la cuota para los compañeros [illegible]; medidas disciplinarias para [illegible] compañeros, que habiendo tenido trabajo permanente, deben más de seis meses de cuotas ordinarias, y medidas de orden en el sentido de impedir las colectas internas.

SECCION DE FUNDIDORES DEL C. I. DE C. —Se ha citado a junta general para el Domingo 26 a las 9.30 A. M., en el local Avenida Matta N.o 792, esquina de San Francisco, a todos los fundidores y modelistas de Santiago y San Bernardo.

Esta reunión promete ser de mucho interés para la organización; bajo el punto de vista de cómo poco a poco empieza a mejorarse las condiciones de trabajo en los talleres de la capital.

Se encarece en especial la asistencia a los federados: de las siguientes fundiciones: Acero Electro, Rosas, Rovinovicht Victoria y S. Pablo, para tratar asuntos que están relacionados con el honorario de trabajo de dichos establecimientos.

A los que tengan libros de nuestra biblioteca, se les ruega devolverlos lo más pronto posible.

COMITE CENTRAL FERROVIARIO II ZONA. — Hoy dictará una interesante conferencia el Diputado por Santiago, don Emilio Tizzoni.

El tema es sumamente interesante y versará sobre "La cuestión social y el problema obrero".

Se invita a las instituciones hermanas, como la Santiago Watt de Maquinistas y Fogoneros, y la Mutual de Conductores.

Reina un enorme interés entre el personal por asistir a esta conferencia.

Hora: 5 y media P. M. Local: Consejo Federal Ferroviario. Bascuñán Guerrero 542.

CONSEJO LA CONSTRUCCION.—Sección Electricistas. — En la última sesión celebrada por esta sección se tomaron los siguientes acuerdos:

Autorizar al señor Gerónimo Osorio para que organice debidamente esta sección.

Efectuar próximamente una velada, para lo cual se solicitará el concurso del Centro Avancemos.

Se citan para hoy a las 8 y media P. M., en el local del Consejo de la Construcción, Avenida Matta 742.

Acuerdos sociales

CUADRO ARTISTICO ENRIQUE MARIN SILVA. — Se ha citado a ensayo para hoy a las 8 P. M.

Se encarece la asistencia y puntualidad en la hora por tener que tomar escena.

SOCIEDAD DE PRACTICANTES DE CHILE. — Se ha citado a junta general para hoy a la hora de costumbre, a fin de tratar sobre la erogación pro-damnificados del Norte.

Se encarece la asistencia.

SOCIEDAD DE S. M. LIGA DEL TRABAJO. — Anteayer se llevaron a efecto los funerales del socio fundador de esta institución, don Fidel Parra Cataldo. Asistieron delegaciones de las siguientes sociedades amigas: Centro Santiago, Centro Independencia de la U. N., y Sociedad Técnica Industrial de la Escuela de Artes y Oficios.

Usó de la palabra el señor Roberto Maldonado, quien hizo una hermosa biografía del extinto a nombre de la Sociedad doliente, y en su carácter de vice-presidente de ella.

Despidieron el duelo en la puerta de la Necrópolis, los señores: Francisco, Enrique y Fernando Parra Moreno, y la mesa directiva de la Liga del Trabajo.

CENTRO ARTISTICO ESTUDIO Y PROGRESO. — A las personas que toman parte en el programa preparado para la fiesta, para hoy a las 9 P. M. se les ha citado en la Sociedad Artesanos La Unión.

COMITE DE SANIDAD DE LOS I. W. W.—(Sección Policlínico). — En su última sesión este comité acordó sesionar el Domingo a las 2 P. M., recomendando la asistencia a todos los delegados. Se nombró una comisión compuesta de tres asociados y el doctor del Policlínico para que fueran al nuevo local de la calle Nataniel y ver donde se puede instalar el Policlínico.

DEPARTAMENTO DE MANUFACTURAS EN MADERA DE LA I. W. W.—En su última reunión, este organismo acordó sesionar el Domingo 26, a las 8.30 A. M. en San Francisco 608 y en seguida ir en jira de propaganda al sector Yungay.

Asimismo se acordó lanzar un manifiesto a los gremios que componen este Departamento comunicándoles el cambio al nuevo Hogar Común de la calle Nataniel.

FEDERACION DE OBREROS DE IMPRENTA DE CHILE

LA HUELGA TIPOGRAFICA DE VALPARAISO

La ayuda de la colectividad santiaguina

Ayer se efectuó la 2.a Asamblea pro-tarifado

(Versión oficial)

El resultado de la reunión habida ayer en Valparaíso en la Oficina del Trabajo, que tenía por objeto solucionar la huelga de los obreros pertenecientes a la sección de esa ciudad de la Federación de Obreros de Imprenta de Chile, no lo pudimos obtener; pero es de suponer que se haya efectuado la reunión en el mismo ambiente que estampamos ayer en este diario, es decir, de sano interés en terminar la disputa en que están frente a frente dos corrientes: obreros y patrones.

Todo lo que se sepa en el día de hoy se dará a conocer por medio de un volante que se repartirá en los talleres.

En esta situación la secretaría hace saber a la colectividad algunos acuerdos tomados en la asamblea del Martes recién pasado.

En primer lugar, en dicha sesión se acordó cobrar este Sábado (mañana) nuevamente la cuota fijada el Jueves antepasado para acudir en auxilio de los huelguistas porteños que, aunque se gane el conflicto necesita la sección hacer frente a los innumerables gastos que ha tenido que soportar la caja durante más de 15 días de agitación.

De modo que en el día de mañana los federados en general deberán pagar las cuotas que a continuación se expresan: Hasta $ 36, 0.50; de $ 37 a 54, 1.00; de $ 55 adelante, $ 2.00. Y esta cotización que tiene carácter obligatorio, no debe en ningún caso ser motivo para que la cotización ordinaria se retrace, por cuanto con esta cotización se tiene que atender muchísimas otras obligaciones. De modo que ambas cuotas deben abonarse preferentemente mañana.

Los delgados deberán dejar nota de los federados que no paguen la cuota extraordinaria en la misma planilla. También se les hace presente que tienen que hacer fectiva la cuota a los federados que no cancelaron la del día 18.

Sobre el tarifado se notó en la referida asamblea el ambiente propicio para impulsarlo inmediatamente que se restablezca la situación en Valparaíso, porque en caso necesario tendremos que solicitar la ayuda de la sección porteña por intermedio de la Junta Ejecutiva, que tiene su asiento en esa ciudad. Esta es una razón más para que la colectividad local atienda como es debido el acuerdo del Martes pasado.

Como este asunto del tarifado se necesita que sea debidamente estudiado, hubo acuerdo para celebrar otra asamblea y para lo cual se fijó el día de mañana, a las 3 de la tarde, hora en que debe acudir el mayor número de federados.

Ante la importancia de la tabla es de efectiva necesidad que los delegados hagan una activa propaganda.

—Como el dinero que produzcan las cuotas deberá enviarse el Domingo por el ordinario, es de urgencia que los delegados den cuenta en el día de mañana de la cotización.

—Se comunica a los deportistas que las inscripciones para la competencia foot-ballística se cierran el Domingo a medio día como asimismo para las demás pruebas atléticas.

—Se avisa también a los que se han anotado en diversas pruebas que tienen que abonar el valor de la inscripción esta semana.

—Se necesita que la colectividad colabore en la página del gremio de "La Federación Obrera", enviando los escritos al local de la imprenta, a nombre de Manuel García Aranda.

—Hoy, a las 7 P. M., se reunirá la Junta Directiva para tratar un asunto demasiado urgente.

—Se necesita en secretaría al señor Carlos Zamora, para un asunto que le conviene.

—El gremio no debe olvidar que el servicio médico de la Unión de los Tipógrafos está a su alcance y se puede solicitar diariamente. Su precio es de $ 4 visita, $ 2 consulta. Los médicos que atienden este servicio son de reconocida competencia.

SOCIEDAD DE SOCORRO MUTUO MANUEL RODRIGUEZ.— En la sesión de directorio celebrada el Miércoles pasado fué aceptado como socio el señor Andrés Copia M. y se acordó extender informe médico a los aspirantes señores Jorge O. Morgado y Juan D. Molina.

Se acordó invertir la suma de 50 pesos, más $ 20 regalados por el Centro Exequiel Vilches y $ 5 obsequio del señor R. Sepúlveda, para regalar uniforme de Scout a cinco de los mejores alumnos de la escuela nocturna.

El señor presidente dió cuenta de haberse llevado a efecto con toda solemnidad los funerales del exconsocio don Juan B. Neira.

SOCIEDAD UNION DE LOS TIPOGRAFOS.—El Domingo 26, a las 3 de la tarde, se efectuará la reunión de las comisiones designadas el día 19 a fin de que procedan a constituirse en conformidad al estatuto.

Las personas que tienen que concurrir son las siguientes: Vicente Rojas, Rogerio Rosas, Aurelia Navas v. de Sánchez, Hilario Valverde Silva, Fernando Ocharán, Francisco Vargas T., Albino Zúñiga, Marcial Barrera, Julio Valiente, Florencio Rosas, Alfredo Tiraferri, Alberto Rojas Vara y Abraham Gutiérrez.

—El servicio médico será atendido por los comisionados designados en la sesión del Domingo pasado, los que tienen la obligación de exigir el recibo a todo socio que solicite atención de la Sociedad; y los socios tienen el deber de ir premunidos de este antecedente para hacer más expedita su petición. Queda esto en conocimiento de quienes corresponde.

CENTRO INSTRUCTIVO "EL DESPERTAR".—Matucana esquina Rosas.—En conformidad al acuerdo tomado en la última sesión, hoy a las 9 P. M. se celebrará sesión extraordinaria a fin de resolver las renuncias que hacen de sus puestos el sub-secretario, secretario de actas y el tesorero.

Se ruega la asistencia a todos los socios en general y muy especialmente a los directores.

UNION DE ELECTRICISTAS. — Se ha citado a reunión de Directorio para hoy, a las 7.30 de la noche, para tratar asuntos de mucha importancia. Toda falta será debidamente tomada en cuenta y amonestado, según lo que rezan los estatutos. Local, San Pablo 1636.

SILLAS INDISPENSABLES PARA PLAYAS Y JARDINES
DESDE $ 10
ESTADO 74
ESTADO 74
LAS FABRICA Y VENDE LA MAUTERIA EL FARO

30-N

EL GRAN REMEDIO UNIVERSAL

Nitro Ozona Lowe-Weissflog, el único comprobado por medio de la radiografía que cura tuberculosis (tisis). Pruebas a la vista. Afamado desde 1887. Cura radicalmente hígado, riñones, del estómago, pulmonía, bronquitis, laringitis, asma, hipertrofia, diabetes, albuminuria, reumatismo, hidropesía, obesidad, raquitismo, epilepsia, apoplegía, anemia, catarro intestinal, disentería, apendicitis, peritonitis, almorranas, fístulas, furunculosis, quemaduras, picaduras venenosas, enfermedades piel, sangre, enfermedades secretas. Prodigioso en aneurisma, en enfermedades del corazón, cerebro, vista, espina dorsal, etc. Viruela, peste negra hemorrágica, peste bubónica, tifus, pestes y fiebres en general, son vencidas a las pocas horas con repetidos lavados intestinales y tomas. Igual tratamiento para demás enfermedades. Catecismo Nitro-Ozona, consúltelo todo enfermo, sea cual fuere el mal encontrará el medio seguro de sanar radicalmente. Remítolo gratis quien lo pida.

Claras 149 — Teléfono 1830 — Casilla 832.— Droguería Daube, — Boticas principales

LUIS LOWE

CENTRO SOCIAL VALDIVIANO. —Este importante Centro Social continúa con toda actividad la preparación de la velada, que dará en una fecha próxima en uno de los principales teatros de la capital.

Esta velada tiene por objeto intensificar la propaganda en pro de la provincia de Valdivia y dar cumplimiento a uno de los vastos puntos de extensión cultural que persigue la institución.

SOCIEDAD COMERCIANTES DEL MERCADO CENTRAL — Por acuerdo del Directorio, esta Sociedad donará el total de las entradas del próximo Domingo en los bailes que se llevarán a efecto en la tarde y noche a beneficio de los damnificados del Norte.

Se prepara con este motivo un selecto programa.

Hoy habrá clase instructiva a las 9.30 hasta las 12.30 M.

SOCIEDAD DE SOCORROS MUTUOS JUAN M. DAVILA BAEZA.— Mañana, a las 9 P. M., baile familiar; en sesión celebrada el 21 del presente, se nombraron las siguientes comisiones para este baile: director de baile, señor Luis Ibarra; recepción, señor Manuel Villar; buffet, señores José Pinto y José Salgado; vigilancia, señores L. Valdivieso y J. Torrico.

CIRCULO BENEDICTO XV—Conferencia tribuna libre.—Con escogidos números a cargo del Cuadro Artístico Evaristo Lillo, habrá una interesante conferencia en Mapocho 3347 a cargo del señor Luis Villalón del Centro Social Recoleta.

Será hoy Viernes 24, a las 9 P. M., y no se admiten niños.

COMISION DE FIESTAS DEL COMITE UNIDO DE CHAUFFEURS PRO DAMNIFICADOS DEL NORTE —El Miércoles próximo se llevará a efecto una velada literario-deportiva a beneficio de los damnificados del Norte.

Para ello esta comisión que está a cargo de la fiesta y que la componen el presidente y secretario del Deportivo "Aliro González" y el presidente del Sparta, han confeccionado un selecto programa, en el cual habrá biógrafo y números de variedades por varios conjuntos obreros, que graciosamente han prestado su concurso.

En la parte deportiva habrá interesantes peleas a cargo de socios de todas las instituciones choferiles, las que han querido una vez más demostrar el espíritu benévolo de sus sentimientos caritativos para esta obra que no han podido dejar pasar desapercibido.

También habrá un gran baile al final, el cual estará a cargo del Centro Familiar Sparta.

Para esta fiesta el comité ha conseguido con bastantes garantías el Teatro Esmeralda. También para esta fiesta el comité ha conseguido graciosamente del señor Prefecto de Policía el Orfeón para que amenice el desarrollo de ella.

Se ruega a todos los delegados que componen este comité asistan el Sábado, a las 9.30 P. M., a los salones de "El Diario Ilustrado", donde se efectuará una nueva reunión para tomar los últimos acuerdos.— **El Comité Unido de Chauffeurs.**

Sociedad de Carpinteros y
nistas Fermín Vivaceta.
general extraordinaria para
mingo, a las 9.30 A. M.,
será continuación de la
Federación de Chauffeurs
le.—Por tercera vez, a
neral para hoy Viernes 24,
P. M. en el local social
1170. Se sesionará con el
de socios que asista.
Estudiantina La Armonía
ta general para hoy, a las
Sociedad Unión Teatral
general para el Lunes, a las
M.
Confederación de
Choferes.—Al Directorio
a las 9 P. M. en Esmeralda
Se encarece la asistencia
ñores Pérez, Parra, Bo
Aguilera.
Sociedad "Población
A junta general para el Do
las 4 P. M., en el local social
nida Ossa, a objeto de
elección de Directorio
Federación de Curtidores
—A los asociados a junta
dinaria y a los delegados
deración de Obreros y O
Calzado, Unión Local de la
W. Departamento de Co
Junta Provincial de la Fe
de Chile, Consejo Industrial
nufactura, Unión General
ros Metalúrgicos, Unión de
tencia de Estucadores, Fe
de Obreros de Imprenta,
a las 8 1|2 P. M.
Local: Hogar Común.

Centro Unión Católica
ros.—A sesión de Directorio
hoy, a las 5 1|2.
Sociedad de Socorros
dustriales en Escobas y
turo Prat".—A junta
hoy, a las 7 P. M. Local
160. Se recomienda la
Sociedad Bernardo O'Higgins
próximo Domingo se efectuará
sión de Directorio.
Sindicato Obrero de Fábrica
pejos, Vidrieros y Ramos
—A junta de Directorio hoy,
6 P. M.
Cooperativa de Choferes
extraordinaria de Directorio
hoy, a las 9.30 P. M. en
mingo 1211.

LA BRILLANTE CELEBRACION DE LA FIESTA DE LA MUSICA

Las veladas en el Consejo de Ferroviarios y en el Orfeón Camilo Ortúzar

Antenoche se han verificado en esta ciudad con un brillo especial, la celebración de la tradicional Fiesta de Santa Cecilia, con grandes veladas.

EN EL CONSEJO DE LOS FERROVIARIOS

En el local que en la calle Bascuñán Guerrero 542 posee el Consejo de los obreros ferroviarios, la Estudiantina Esmeralda, secundada por diversas otras instituciones, realizó una velada y baile social, que se vió muy concurrido.

A este acto se dió cita un público numeroso, que se retiró después muy complacido del desarrollo de ella.

EN EL ORFEON CAMILO ORTUZAR

Esta institución, simpática y progresista y que es formada por los alumnos y ex-alumnos del Colegio de los Padres Salesianos, realizó también antenoche, en su local de la calle Gulnes 17 A, una velada y acto musical, que se vió muy concurrido.

Especialmente invitado se dieron cita a esta fiesta ex-alumnos del Colegio, que aplaudieron entusiasmados los diversos números de que constaba el vasto programa preparado con este objeto.

En resumen, la celebración de la Fiesta de Santa Cecilia este año, ha estado superior a las verificadas en ocasiones anteriores, y de esto, hay que felicitarse sinceramente.

VISTA DE ALGUNOS ASISTENTES A LA FIESTA EN EL CONSEJO N.o 1.

EN EL ORFEON CAMILO ORTUZAR

Fiestas sociales

CENTRO INSTRUCTIVO "LA ALEGRIA".— Hoy, clase instructiva para socios desde las 9.30 a 10.30, para después seguir con un baile familiar con orquesta en honor de las familias y señoritas del barrio asistentes a este Centro.

SINDICATO DE CHAUFFEURS DE CHILE.— Hoy habrá clase instructiva de 9.30 a 10.30, y después seguirá un baile familiar.

SOCIEDAD DE ARTESANOS "LA UNION" (Sección Fiestas).— Reina bastante entusiasmo entre el público por asistir a la gran velada y baile del Sábado próximo a beneficio de los damnificados del Norte. Habrá varios números de variedades a cargo de conocidos artistas nacionales. El baile será amenizado por una regia orquesta a cargo del maestro señor Rodolfo Neira.

Las entradas se encuentran en venta en el local social, Riquelme N.o 851, y su valor es de $ 2.00.

SIMPATICA FUNCION DE BENEFICIO.— En la Sociedad de Artesanos "La Unión".— El próximo Domingo, a las 9.30 P. M., se llevará a efecto el baile a beneficio del maestro señor Rodolfo Neira. Una orquesta de 15 profesores hará las delicias de los danzantes; el beneficiado tocará lindas composiciones propias.

CENTRO RECREATIVO LA ILUSTRACION.— Mañana se llevará a efecto el campeonato de one step por Santiago.

Las inscripciones se reciben en la secretaría del Centro, todas las noches de 9 a 11.

CENTRO "JACK DEMPSEY". — Hoy, baile dedicado a las familias del barrio e instituciones congéneres.

Cítase al cuerpo de directores para tratar importantes asuntos a las 9 P. M.

COMITE PRO-PRESOS Y DEPORTADOS.—Este comité celebrará una matinée el Domingo próximo, a las 4 y media de la tarde, a beneficio de los obreros Vidal y Alarcón, que, como se sabe, se encuentran presos desde hace largo tiempo.

Los organizadores hacen un llamado a los obreros en general con el objeto de que acudan a dar éxito a esta velada.

La entrada vale 60 centavos y se expenden en la zapatería El Soviet, y en San Francisco 608.

CENTRO CULTURAL ¡AVANCEMOS!— Se pone en conocimiento de los Consejos Industriales de Santiago y organizaciones obreras en general que este Centro efectuará una velada literario-musical, a beneficio de sus fondos sociales, el Sábado 2 de Diciembre. La fiesta tendrá lugar en el teatro del C. I. de Construcción, Av. Matta 792.

El importe de las entradas es de 60 centavos, las que pueden solicitarse en los siguientes puntos:

Taller de sastrería, San Francisco 835; administración de "La Federación Obrera", Agustinas 7[illegible]0; Zapatería "El Soviet", San Diego 658; taller eléctrico de Adolfo Medina, Gálvez 108; sastrería, Victoria 1070; sucursal N.o 2 de la Zapatería "El Soviet", San Diego 428; y en el salón social, Avenida Matta 792.

—Al cuadro artístico del Centro se cita a ensayo general para hoy Viernes a las 8 P. M.

CENTRO RECREATIVO "EZEQUIEL VILCHES".— Para esta noche anuncia esta institución clases de bailes instructivos únicamente para sus asociados.

CENTRO RECREATIVO ARTES GRAFICAS. — A la hora de costumbre de hoy Viernes, habrán clases de baile para sus asociados.

Se ha citado al cuerpo directivo a una interesante sesión extraordinaria para hoy a las 8.30 P. M.

CENTRO JUVENIL CATOLICO LOURDES.— Hoy dará este Centro en el Teatro Selecta (Chacabuco entre Mapocho y Atacama) la fiesta de beneficio que, en pro de los damnificados del Norte, ha venido preparando con tanto entusiasmo y, que está seguro, el público sabrá cooperar al noble fin que se persigue.

1.a Parte.— I. Obertura para piano.
II. Discurso por el señor E. Wilstermann (Sierra Negra.)
III. Sin novedad, patrón, diálogo cómico por los señores Badal y Droguett.
IV. Declamación por el señor Nievas.
V. Romanza por la señorita N. N.
VI. Monólogo cómico por el popular Alfredo Vargas.
VII. Romanza por el aplaudido barítono nacional señor Ramón Núñez (Castelli).
VIII. Monólogo por A. Vargas.
IX. La vuelta del héroe, 1.er acto, diálogo por los señores Guillen y Droguett.
X. Pieza para piano.
XI. Segundo acto de La vuelta del héroe.

2.a Parte.— Se pasará el intenso drama hípico, "A merced de la vendetta".

CENTRO DE ESTUDIOS SOCIALES "ALBORADA".—El acto cultural de hoy.—Mucho entusiasmo ha despertado en los círculos obreros el anuncio de la conferencia que dictará el doctor don Julio Bustos, y que versará sobre la "Esclavitud de la mujer".

El sumario de esta conferencia será el siguiente:

1) "La esclavitud Blanca ante el Congreso Médico de Montevideo".

Oposición de las sentencias del pasado y de los intereses creados a las reformas. La influencia del dinero ha permitido hasta llegar a legalizar esta vergonzosa explotación.

2) "Aspecto Sociológico del problema", factor económico. Influencia del desequilibrio económico colectivo. Pruebas históricas. Influencia del factor económico en la higiene y en la moral.

3) "El Problema Sexual". La moral teológica, metafísica y sociológica. La solidaridad social.

4) Conclusiones.

Esta conferencia se iniciará a las 9 P. M., y se realizará en dos partes con números de música y declamación intercalados.

Entrada libre. Local, San Francisco 608.

CENTRO SOCIAL Y DEPORTIVO "ERNESTO MUZARD".— Este Centro, formado por empleados de la Casa Muzard, celebrará el 4 de Diciembre una gran función de beneficio para sus fondos sociales, como también para los damnificados del Norte, pues se dará el 20 por ciento de la utilidad líquida a beneficio de éstos.

En esta función tomarán parte los mejores artistas, como ser: la señorita Blanca Larini, Emmanuel Martínez, Gumucio, etc. Además, participará la Federación de Estudiantes de Chile, la cual presentará el sainete del señor Alberto Cumplido, premiado en las fiestas de la Primavera, "El portero de Jehová".

Las entradas se venden en la Ca[illegible] Muz[illegible]

Ojo - CONSTRUCTORES - Ojo

GRAN REALIZACION DE:

50,000 LISTONES machihembrados para piso. Raulí, 1x4½", a ... $ 90.00

100,000 LISTONES machihembrados para piso. Laurel, 1x4½", a ... $ 70.00

Roble pellín en cualquier dimensión hasta DIEZ METROS de LARGO, para entrega inmediata, a los precios más bajos de PLAZA.

Antes de comprar cualquier artículo sírvase consultar precios a la

BARRACA Y FABRICA "IBERIA"

MATUCANA N.o 745 :-: TELEFONO INGLES 48, YUNGAY

POR LA FUNDACION DE UNA BIBLIOTE

LA INTERESANTE VELADA DE ESTA NOCHE DEL CE LIBERTAD Y CIENCIA, EN EL TEATRO ESMERALDA

Esta noche, a las 9 1|2 P. M., se llevará a efecto en el cómodo y elegante local del Teatro Esmeralda, la velada y baile social que el Centro Cultural "Libertad y Ciencia", ha venido preparando a objeto de conseguir aumentar sus fondos, para instalar en la forma que necesita esa institución, una biblioteca.

Creemos, que dados los fines altamente educativos y simpáticos en que está basada la velada de esta noche, y uniendo a ese propósito el programa preparado, el público sabrá corresponder al llamado que ha hecho el Centro Libertad y Ciencia, y ha de concurrir en gran número para premiar el esfuerzo de todos sus componentes.

El programa de esta fiesta es el siguiente, y su desarrollo será amenizado por el orfeón de policía.

SEÑOR ABEL CUBILLO

SEÑOR RICARDO TE

Primera parte

Orquesta. Reestreno Goldwyn, obra maestra del genial Rex Beach: "Cuestión de correr",
sísima y original comedia
obra de locuras y en
niles, presentada con el
arte. Creación de Helen F
y el ídolo femenino Lil
Humoradas, señor Ricardo
Orquesta.

Segunda parte

Orquesta. Schubert,
Piano. Alegoría del Centro
tal y Ciencia. Variedades
Carlos Rojas. Strauss,
Piano. Vals Capricho, señor
sa Guzmán. La huelga de
rreros, señor Manuel Sev
za para tenor, señor Luci
Tonadillas, señorita Isabel
Saint-Saint. Violoncello.
del Cisne, señor Ennio
Orquesta.

Tercera parte

Baile, hasta las 3 A. M.,
nizada por el Orfeón de Policía
minación. Buffet.

VAN DYCK
SPECIAL CIGARETTES
Lo mejor que se fuma
a 40 centavos
Compañía Inglesa de Tabaco

SOCIEDAD SOCORROS MUTUOS "LABORATORIO CHILE".—Ecos de la velada del Domingo.—El Domingo 19 del presente se efectuó la matinée literario-musical que esta institución había organizado con el fin de incrementar los fondos sociales.

El éxito de la fiesta superó a todo lo esperado, pues el amplio y cómodo local se hizo estrecho para dar cabida a la numerosa concurrencia, que desde las primeras horas de la tarde solicitaba localidades.

El programa se desarrolló rigurosamente en todas sus partes.

Citaciones

Estudiantina Independencia.— Se pone en conocimiento de las instituciones amigas y socios que el Lunes 27 se llevará a efecto el beneficio pro-fondos sociales, en el salón Bulnes esquina de Martínez de Rozas. Para esto, se cita al cuadro de ejecutantes para hoy Viernes, a ensayo en el local San Pablo 1276.

Estudiantina de Señoritas de la Protección Mutua.—Al cuadro de ejecutantes a ensayo para hoy, a las 8 P. M. en San Pablo 1276.

Están abiertos los registros para las señoritas que deseen pertenecer y pueden hacerlo los días de clases, que son Martes y Viernes.

Sociedad Empleados de Hoteles, Ahorro y Socorro Mutuo.—Para hoy a las 4 P. M. a junta general extraordinaria. Se encarece la asistencia. Entre los proyectos que habrá en discusión, se encuentra el de la cuota mortuoria fija.

Centro de Estudios Sociales Luz y Acción.—Para hoy Viernes, a las 8.30 P. M a sesión a todos los socios. En esta reunión deberá nombrarse el nuevo consejo administrativo.

Departamento de Oficios Varios de la I. W. W.—Para hoy, a todos los empleados de Hoteles afiliados a este Departamento para tratar sobre la formación del Departamento de Alimentación.

Local, San Francisco 608.

Centro de Tapiceros de Santiago.—A junta general para mañana, a las 5 P. M.

Departamento Construcciones I. W. W.—Al gremio de enfierradores para hoy 24, a las 8 P. M. Local de costumbre.

Centro Social y Deportivo Adolfo Morales.—A la comisión de fiestas para esta noche, a la hora de costumbre, en la secretaría Bandera 348.

La Unión Local de los Tra
res Industriales del Mu
hoy, a las 8 P. M., a todos
legados a reunión extraordinaria
ra nombrar la comisión
Domingo 26 a San Bernardo
fundación de la Unión Local
pueblo; se encarga la asistencia
Escuela Musical del Hogar
—Estudiantina Libertad.
hoy a las 8.30 P. M.
Sociedad Pintores Miguel
A la comisión de contabilidad
res Luis Ruiz, Teodoro C
Hermenegildo Contreras,
Tello, José M. Rojas U.
Viernes, a las 8 P. M. Se
la asistencia.

Un corsé de linda forma,
durable y no caro se halla
gran surtido de "La Flor del
SAN ANTONIO 98,
ESQUINA MO

GRAN RECLAM
CALZADO
muy fino, elegante, con pre
gran réclame, se exhiben en
trinas de "LA FLOR DEL

INDUSTRIAS Y COMERCIO

CAMBIOS BANCARIOS DE AYER

PLAZAS	Moned	Valor de la £ a la par	Valor de la $	CHILE		ESPAÑOL		ANGLO S. A.		NAC. CITY		GERMANICO		LOND. y RIO		FRANCES		HOLAND
				90 d|v.	Vista	90 d|v.	Vista	90 d|v.	Vista	90 d|v.	Vista	90 d|v.	Vista	90 d|v.	Vista	90 d|v.	Vista	90 d|v.
ONDRES	Libra	1	1	37.10	37.40	37.10	37.40	37.10	37.35	37.10	37.40	37.10	37.40	37.10	37.40	37.10	37.40	37.10
ARIS	Franco	25.22	62.80	0.59	0.59½	......	0.60½	0.59½	0.60	......	0.60½	......	0.61	0.563	0.592	0.59½	0.59¾	......
AMBURGO	Marco	20.43	18000	0.002	0.0022	......	0.0015	......	......	......	......	......	0.0014	......	......	......	......	......
W YORK	Dólar	4.86	4.49½	......	8.32¾	......	8.33¼	......	8.32⅜	......	8.33	......	8.32	......	8.34⅝	......	8.31	......
SPAÑA	Peseta	25.22	29.31	1.26½	1.27¾	......	1.28	......	1.28	......	1.28	......	1.38	......	1.28¼	......	1.27¾	......
TALIA	Lira	25.22	95.75	0.38¾	0.39¼	......	0.39	......	0.38¾	......	0.39½	......	0.38¾	......	......	......	0.39	......
RGENTINA	Nacional	11.45	12.20	......	3.06½	......	3.05¾	......	3.06	......	3.06	......	3.07	......	3.07	......	3.01	......
MBERES	Franco	25.22	67.50	......	0.55½	......	0.56	......	0.55¾	......	0.57	......	......	......	0.554	......	0.56	......
UIZA	Franco	25.22	24.15	......	1.55	......	1.55½	......	1.57	......	1.56	......	1.57	......	1.55⅝	......	1.56¼	......
OLANDA	Florín	12.107	11.40	......	3.28¾	......	3.29¼	......	3.30½	......	3.29	......	3.29½	......	......	......	......	......
UECIA	Corona	18.1[illegible]	16.76	......	......	......	......	......	2.26⅝	......	......	......	......	......	......	......	......	......
ORUEGA	Corona	18.159	34.68	......	......	......	......	......	......	......	......	......	......	......	......	......	......	......
OLIVIA	Bolivia	10.—	18.40	......	......	......	2.76¾	......	......	......	......	......	......	......	......	......	3.80	......
INAMARCA	Corona	18.159	22.15	......	......	......	......	......	......	......	......	......	......	......	......	......	......	......

CAMBIO BANCARIO: $ 37.10. — COMERCIAL: $ 36.80

1 DOLAR: $ 8.32¾ FRANCO: $ 0.59; 1 MARCO: $ 0.002; 1 PESETA: $ 1.26½; 1 LIRA: $ 0.38¾; 1 NACIONAL ARGENTINO: $ 3.06½

PREMIO DEL ORO: 186.20%. — UN PESO PAPEL VALE: $ 15|324.

BOLSA DE COMERC

Movimiento

Más variado que importante fué el movimiento que se verificó ayer en el mercado de valores.

Las acciones de la Compañía Petrolífera Rafaelitas del Neuquén y las de la Sociedad Exploradora de Tierra del Fuego ocuparon los primeros lugares entre las transadas durante las dos ruedas.

Los conformes anotados en bonos hipotecarios aunque fueron menos numerosos que en el día anterior, no por eso dejaron de ser de interés.

La firmeza que notamos el miércoles en los precios de los títulos de sociedades fué pasajera, pues ayer nuevamente se produjo flojedad en la mayor parte de los papeles cotizados.

Por lo q respecta a los bonos, la tendenc se mostró sostenida.

FLUCTU IONES — **Subieron:** Caja 8-1|2 3|8; Hipotecario 8-1, 1|2; Banco Chile, 1|2; Condoriaco, 3; fil, 5; Totoral, 1|2; Ñuble y panco, 1|2; Electricidad Indust l, 1|2; Viña del Mar, 1|2; Tel gr Comercial, 1|2.

Bajaron: ipotecario Chile, 5; Banco Italo S. B., 1|2; Nacional, 1|2; A a, 1; Disputada, 1; Lebu, 1|2; Llallagua, 5; María Francisca, ; Tres Puntas, 1|4; Vacas, 1|8; pa, 1|4; Tierra del Fuego, 1; SA Vapores, 2; Cacheuta, 1|8; aupolicán y Calacoto, 1|8; Orió 1|2; Rafaelitas del Neuquén, 3|8

OPERACIONES DE AYER

Primera Rueda

100 Máfil, Dic. 14, 58.
100 Electricidad, 89.
40 Bco. Español, 150.
300 Lastenia, Dic. 14, 31 1|4.
1000 Caja 6-1, 89 1|2.
500 Caupolicán, Dic. 14, 3 1|4.
1000 £ Dic. 19, 37.20.
5000 Hip. 8-1, 95 7|8.
1500 Caja 7-1, 96 1|2.
600 Fuego, Nov. 30, 101.
1700 Rafaelitas, Marzo 30, 10 1|2.
200 Bco. Nacional, 94 3|4.
200 Condoriaco, 27.
1000 £ Dic. 19, 36.80.
100 Vapores, Dic. 14, 34 1|2.
70 Fuegos, Nov. 30, 100 1|2.

Segunda Rueda

1000 M. Francisca, Dic. 14, 9.
100 Máfil, Dic. 14, 59.
300 Caupolicán, Nov. 30, 3 1|8.
100 Condoriaco, Dic. 14, 28.
4000 Caja, 8 1|2, 98 1|2.
200 Máfil, ic. 14, 60.
300 Llallag, Dic. 14, 374.
100 Máfil, ov. 30, 60.
12000 Hip. 8 96 1|8.
100 Lebu, c. 14, 67.
200 Llallag Dic. 14, 374 1|2.
200 Llallag Dic. 14, 376.
100 N. Elq Dic. 14, 20 1|2.
300 Fuego, ic. 14, 100 1|2.
100 Lebu, L. 14, 66 1|2.
200 Bco. Nional, 94 1|2.
200 M. Fransca, Nov. 30, 8 7|8.
200 Fuego, c. 14, 100.
500 Disputad Dic. 14, 55.
100 Disputad Nov. 30, 55.
4500 Petróleo 0.35.
300 Lebu, D 14, 66.
200 M. Franeca, Dic. 14, 8 5|8.
100 Viña, No 30, 38.
100 Condoria, Dic. 14, 29.
200 Minera, ic. 14, 29 1|4.
200 Electricid, 89 1|2.
1000 £ Dic. 5 36.80.

PRECIOS DE COMPRADOR O VENDEDOR AL ERMINAR LAS RUEDAS

TITULO	COMPRADOR		VENDEDOR	
	Cantidad	Precio	Cantidad	Precio
BONOS				
ja 6-1	20,000	89½	2,000	90
ja 7-1	....	....	10,000	96½
ja 8 1|2	10,000	98⅞	....	....
ja 8-1	6,000	103	....	....
potecario 8-1	15,000	96	20,000	96⅛
potecario 8-9	4,000	98	....	....
BANCOS				
ile	100	218	....	....
pañol de Chile	100	150½	32	151
potecario de Chile	....	....	10	670
aliano (Serie B.)	....	....	50	87
cional	100	94½	100	95
MINERAS				
ncagua, Dic. 14	....	....	200	9
as, Dic. 14 (exdividendo)	....	....	300	119
auco	500	1½	....	....
acaltaya	200	7½	....	....
quiri	....	....	500	1
doriaco, Diciembre 14	100	29	....	....
meyko, Diciembre 14	500	1½	....	....
ico, Nov. 30	....	....	500	10
bu, Diciembre 14	....	....	300	66
llagua, Dic. 14	200	375½	300	376
fil, Dic. 14	100	60	400	61
ría Francisca, Dic. 14	200	8⅝	600	8¾
nera e Industrial, Dic. 14	300	29	500	29¼
eva Elqui, Diciembre 14	100	20¼	....	....
pilla, Diciembre 14	100	88	300	88½
oral, Diciembre 14	800	4	....	....
oral, Noviembre 30	....	....	200	4¼
es Puntas, Noviembre 30	....	....	200	6½
SALITRERAS				
tofagasta, Diciembre 14	200	46½	....	....
tofagasta, Noviembre 30	....	....	200	47
enia, Diciembre 14	200	31	200	31¼
Noviembre 30	300	76	....	....
RICOLAS Y GANADERAS				
as, Nov. 30	500	20½	....	....
quimbo, Diciembre 14	500	20¼	....	....
Grande, Diciembre 14	500	30¾	....	....
ble y Rupanco, Nov. 30	500	10	....	....
rra del Fuego, Noviembre 30	....	....	100	100
rra del Fuego, Diciembre 14	200	100	....	....
SEGUROS				
anza Chilena	200	73	....	....
aucania	100	46	....	....
ilena Consolidada	100	80	....	....
INDUSTRIALES				
mento Melón, Dic. 14	200	28½	500	29
ctricidad Industrial	100	89	....	....
s de Santiago	14	45¼	11	46
ro, Noviembre 30	200	12⅝	....	....
nería de Penco, Nov. 30	....	....	240	40
bacos	100	78	140	80
ltos El Salto	5	240	....	....
ña del Mar, Nov. 30	100	38	....	....
DIVERSAS				
ría Izquierdo	....	....	150	125
A. Vapores, Diciembre 14	....	....	200	33½
tersall	20	95	100	102½
légrafo Comercial	28	48½	....	....
PETROLIFERAS				
cheuta, Nov. 30	200	1⅝	2,000	1⅞
upolicán, Nov. 30	....	....	500	3¼
upolicán, Diciembre 14	300	3⅛	....	....
Diciembre 14	....	....	1,000	7
cional de Petróleos	....	....	1,000	0.35
faelitas del Neuquén, Dic. 14	100	10	200	10¼
CIERRE A LAS 5 P. M.				
mbio	....	36.80	....	37.00
ro	....	186.20	....	186.40
bras por oro	....	12.80	....	12.90
aca, Diciembre 14	....	....	....	118
ndoriaco, Diciembre 14	....	....	....	29
bu, Noviembre 30	....	66½	....	....
llagua, Dic. 14 (transacción)	....	375	....	....
fil, Dic. 14, transacción	....	63	....	....
nera e Industrial, Dic. 14	....	28½	....	....
A. Vapores, Diciembre 14	....	38	....	....
ña del Mar, Diciembre 14	....	38¼	....	....

SE VENDE DE GRAN OCASION

Automóvil Essex, último modelo en perfecto estado, garantido con solamente dos meses de uso, con todas sus herramientas y dos ruedas completas de repuesto; ha recorrido poco más de 3,000 kilómetros. Se vende por viaje. Tratar: **San Ignacio N.o 50, de 12 M. a 1 y media de la tarde.**

Nov-25

OPERACIONES EN VALPARAISO

Primera Rueda

1600 Hipot. Valp., 8-1, 96 1|4.
11000 id. id., id., 96 1|8.
800 Loas, Dic., 14, 76 1|2.
50 Antofagasta, 45.
50 id. 46.
1500 Vacas, Nov. 30, 6 3|4.
1000 Rafaelitas, Nov. 30, 10 1|2.
100 Vapores, Dic. 14, 33 1|2.
200 id., Nov. 30, 33 1|4.

Segunda Rueda

50 Loas, Nov. 30, 77.
100 Loas, Nov. 30, 76 3|4.
100 Fuegos, Dic. 14, 101.
500 Mineras, Dic. 14, 28 1|2.
400 Minera, Nov. 30, 28 3|4.
200 Totoral, Nov. 30, 4.
100 Vapores, Dic. 14, 33 1|2.

CAMBIO

1.a Rueda: vendedor, 36.80 y comprador, 36.60.

2.a Rueda: vendedor, 37 y comprador 36.80.

ORO

1.a Rueda: vendedor, 186.50 y comprador, 186.

2.a Rueda: vendedor, 186, y comprador, 185.50.

LIBRAS POR ORO

1.a Rueda: vendedor, 12.90 y comprador, 12.80.

2.a Rueda: vendedor, 12.90 comprador, 12.80.

REVISTA SEMANAL

Sociedad Comercial de Agricultores

Feria de Productos Agrícolas

Arvejas partidas, los 100 kilos:
4 sacos E. C., $ 14.
Avena, los 100 kilos:
7 K. y H., $ 30.
Carbón de espino, el saco:
44 E. F., $ 12.60.
7 R. T., 12.00.
114 Com. Y., 12.
35 J. R. N., 11.80
120 H. Hs., 11.60.
21 G. F., 11.20.
Blanco, el saco:
50 E. Hs., 6.50.
200 O. Ch., 6.00.
39 L. T., 5.60.
Cebada, los 100 kilos:
1 Forr., C. P., $ 22.
30 Forr., S. A., 21.
Conchos cebada, los 100 kilos:
6 F. L., $ 10.80.
Chuchoca, los 100 kilos:
5 M. V., $ 25.50.
10 id., 25.
5 id., 24.
Charqui, los 100 kilos:
38 Bts. M. P., $ 48.
Frejoles, los 100 kilos:
10 Cosc., L. y D., $ 64.50.
3 burros, M. 2.o C., 58.60.
10 i., E. F., 58.
88 id., M. 2.o C., 58.
30 id. E. F., 57.50.
10 id., id., 57.
10 id., id. G. Hs., 57.
18 id., C. y C., 57.
1 mant., M. 2.o C., 50.
12 milag. P. Hs., 50.
3 id., A. U., 42.
2 huerteros, J. R., 38.50.
2 caball., R. M., 37.
2 caball., H. H., 37.
10 caball., J. V. R., 36.
Huesillos, los 100 kilos:
15 H. Hs., $ 35.
5 R. C., 27.
Leña, la carga:
35 cargas, R. M., $ 32.
40 P. y C., 27.
El saco:
15 espino, R. H. y Co., 8.50.
Maíz, los 100 kilos:
10 Morocho, L. V. D., $ 24.
50 amarillo, G. D., 24.
12 amarillo, J. L. R., 22.
18 amarillo, J. L. L. C., 21.
24 colorado, R. C., 20.
41 amarillo azum. G. R. G., 19.20.
4 morocho 2.a, id., 18.20.
14 amarillo azum., id., 17.60.
17 amarillo azum., id., 16.30.
5 amarillo azum., id., 16.
Nabo, los 100 kilos:
4 L. F., 13.50.
Orégano, el kilo:
5 J. R., 0.60.
Pasto, los 100 kilos:
60 col. 1.er., L. Z., $ 8.00.
33 id. id. id., 7.50.
137 id. id., R. A., 6.30.
194 id.id., J. Y., 6.20.
150 id. id. J. A. G., 6.00.
272 id. id. J. R., 5.80.
120 id. en rama, G. G., 2.
Papas, el saco:
25 amarillas, A. M., $ 20.
6 id. M. F., 13.50.
2 semill., id., 8.00.
9 id., O. U., 7.
4 cazuela, M. F., 7.
23 id. A. T., 6.
Quillay, los 46 kilos:
10 R. P., 24.
Sal, los 100 kilos:
185 M. F., $ 8.50.
1,235 A. G., 8.
Sacos vacíos, el saco:
2,000 azucareros, P. A., $ 1.20.
2,000 cebaderos, id., 1.15.
Trigo los 100 kilos:
300 candeal, A. F., 44.
Trébol, los 46 kilos:
3 V. L., $ 30.
Quesos, los 46 kilos:
124 ks. imit. Huique, J. C. Z., $ 144.
145 Cheddard, id., id., 122.
210 La Rosa, J. V. O., 87.
113 Patagüilla, A. y B. R., 82.
459 id., id., 78.
235 Chillehue, F. A. C., 77.
83 Apalta, F. Hs. 75
132 Cabaña Blanca, J. L. W., 78.
826 Marruecos, J. L. A., 78.
560 Lo Bustamante, J. J. B., 70.
420 Cabaña Blanca, J. L. W., 70.
113 Sta. Teresa, A. M. O., 68.
139 Santiago, L. L., 68.
313 Lo Bustamante, J. L. B., 67.
59 Patagüilla, A. y B. R., 67.
549 Lo Bustamante, J. L. B., 66.
249 Sta. Teresa, A. M. O., 66.
30 Cabaña Blanca, J. L. W., 66.
45 Santiago, P. U., 64.
72 Marruecos, J. L. A., 64.
11 Sta. Luisa, L. M. O., 62.
247 Santiago, R. Y., 62.
275 Sta. Teresa, A. M. O., 61.
210 Sta. Rita, M. O. Hs., 61.
105 id., id., id., 60.50.
183 Sta. Luisa, M. O., 60.
103 Sta. Rita, M. O. Hs., 60.
162 Quebrada redonda, A. H., 60.
239 Ranchillo, E. M. O., 58.
262 Quebrada Redonda, A. B., 57.
262 Sta. Lucila, J. A., 56.
97 Sta. Rita, M. O. Hs., 44.
70 averiados Stgo., D. S., 44.
183 Peralillo, J. A. L., 39.
169 averiados Stgo., A. F., 34.
Mantequilla, los 46 kilos:
15 kls. Santiago, C. C., $ 270.
75 id. Santa Julia, F. M., 260.
120 id. Buin, B. M., 255.
131 Santiago, A. R. T., 250.
140 id. Peralillo, J. A. L., 235.
84 id. id., id., 230.

NOTA.— Los precios de las mercaderías publicadas en esta revista son con envase.— Remate todos los Martes a la 1.30 P. M.

La carga por carros completos debe dirigirse al Desvío Banco de la República y los sobornales a Estación Alameda. Boletos a casilla 2173, Santiago.

LUIS SUBERCASEAUX E.,
Gerente

Local: Matucana 10. — Teléf. Inglés 9 Est.— Oficina: Bandera 262, Teléf. Inglés 420 Cent.—Casilla 2176

VALOR DE LA £ EN DOLARES

Los cablegramas procedentes de Nueva York, recibidos ayer en los Bancos de esta ciudad, indican las siguientes cotizaciones en oro americano:

Anglo Sud-Americano	4.49½
Chile	4.49½
Francés de Chile	4.49
Holandés	4.49⅞
Londres y Río de la Plata	4.49½
National City Bank	4.49

BOLSA COMERCIAL DE CHILE

PRIMERA RUEDA

900 Quilicura, cont., 5 3|8.
2,000 Hip. 8-1 o|o, 95 3|4.
400 Quilicura, Nov. 30, 5 1|2.
2,800 Marta, id. id., 3.
500 Domeyko, id. id., 1.45.
400 Marta, contado, 3 7|8.
1,100 Espino, Nov. 30, 3 3|4.
400 Marta, id. id., 3 1|8.
600 Caupolicán, id. id., 3 1|8.
100 Rafaelitas, Dic. 14, 10 3|8.
1,400 Quilicura, id. id., 5 1|2.
100 Rafaelitas, Nov. 30, 10 1|8.
1,000 Mart Dic. 14, 3.
1,000 Domeyko, Dic. 14, 1.45.
4,000 Hip. 7-1 o|o, 89 3|4.
1,000 Domeyko, Dic. 14, 1 1|3.
1,000 Caja, 8-1|2 o|o, 99.

SEGUNDA RUEDA

1,000 Caupolicán, Dic. 14, 3 1|
100 Rafaelitas, id. id., 10.
900 Caupolicán, 3 1|8.
200 Marta, Dic. 14, 3.
1,000 Espino, id. id., 3 7|8.
200 Rafaelitas, id. id., 9 3
200 M. Fca., Nov. 30, 8 1|
500 Domeyko, 1 3|4.
2,800 Quilicura, Nov. 30, 5 1
500 Marta, 3 7|8.
100 Chacaltaya, Nov. 30, 7
500 Rafaelitas, id. id., 9

COTIZACION DE METALES

Cablegrama sobre cotizaciones de metales correspondientes al día de ayer:

Estaño: £ 174.10.0 al contado y 175.15.0 a plazo.

Bajó: 3.0.0 al contado y 2.10.0 a plazo.

Cobre Standard: 63.0.0 al contado y 63.0.0 a plazo.

Bajó: 0.12.6 al contado y 0.12.6 a plazo.

Plata: 32 7|16 d. Bajó 3|16 d.

MATADERO PUBLICO

ENCIERRA DE HOY

Ganado mayor		Ganado menor	
Bueyes	36	Corderos	1081
Novillos	154	Cerdos	98
Vacas	182	Cabros	1
En vara	23	Terneros	61
Total	395	Total	1241

PRECIO DE LAS CARNES

		Por kilo
Carne buey	1.a	1.30 a 1.35
Id. id.	2.a	1.18 a 1.28
Id. id.	3.a	0.70 a 1.10
Carne novillo	1.a	1.30 a 1.35
Id. id.	2.a	1.18 a 1.28
Id. id.	3.a	0.70 a 1.10
Carne vaca	1.a	1.30 a 1.35
Id. id.	2.a	1.18 a 1.28
Id. id.	3.a	0.70 a 1.10
Carne cordero	1.a	1.40 a 1.60
Id. id.	2.a	1.20 a 1.30
Id. id.	3.a	0.60 a 1.00
Carne oveja	1.a	1.00
Id. Id.	2.a	0.80 a 0.90
Id. Id.	3.a	0.40 a 0.60
Carne cabro		no hubo
Carne cerdo	1.a	1.80
Id. Id.	2.a	1.60 a 1.70
Id. Id.	3.a	1.30 a 1.50
Grasa en rama		1.20 a 1.40
Sebo ovejuno		0.90 a 1.00
Cuero de buey		1.20
Id. Id. novillo		1.30
Id id. vaca		1.40
Id. Id. ovejuno docena		$ 36.00 a 70.00

COMPRA-VENTAS DE PRO

Don José Torcuato,
Banco Popular en liquid
tio número 5 y parte d
manzana 3 de la Poblac
en la cantidad de $ 19.2

—Doña Mercedes Ba
compró al Banco Popu
dación, el sitio númerc
la manzana Q., de la
lermo, en la cantidad d

—La Caja de Retir
Social de los Ferrocarr
do, compró a don A
ta, una casa y sitio
la calle Antonio Varas
dad de $ 7.000.

—Don Pedro Pablo
a la Caja de Retiro y
cial de los Ferrocarril
una casa y sitio sin
calle de Antonio Va
San Sebastián, en l
$ 7,000.

—Don Manuel Lep
compró a don Franc
Ballesteros, la casa
ro 365 de la Població
cantidad de $ 5,400.

—Don Wenceslao H
a doña Josefina Las
a doña Ana Salomé
Tomás Allendes Cas
dad número 219 de l
Diego, en la cantida

—Don Alberto Ver
compró a don Ferm
gueroa, por adjudicac
piedades en Santiago
de $ 400,000.

NOTICIAS V

EL COMERCIO RIO
Optimismo de un hom
cios

Ha regresado a Nueva
su viaje a Suramérica,
Fowler, vice-presidente de
dad W. R. Grace Ltd.,
duró trece meses.

Al hablar de la situación de los negocios y de las perspectivas que ofrecían en el Río de la Plata, se manifestó muy optimista, refiriéndose al Brasil, dijo que la situación era dudosa.

Estados Unidos, agregó, ocupa un lugar prominente entre el comercio suramericano, pero ahora con los aranceles aduaneros es probable que aquella situación resulte perjudicada.

SOLUCION BUSCADA

En buenos Aires, en vista de los ataques que se formulan contra las empresas de frigoríficos, de que sus ganancias son muy elevadas y que los productores o ganaderos no perciben lo que legítimamente valen sus haciendas, dichas empresas se han puesto de acuerdo y dicen que en breve ofrecerán a los hacendados una prueba concluyente de lo que son los negocios de exportación de carnes, sus riesgos y beneficios.

Entre otros procedimientos que parece pondrán las empresas en práctica, existe el de ofrecer a los hacendados, faenar sus ganados al precio calculado por el actual presidente de la Sociedad Rural Argentina y colocar el producto en el extranjero mediante una comisión de 2 por ciento o de lo contrario dejar libre por cuenta de los propietarios la colocación en los mercados que ellos elijan.

Considérase que la cuestión del precio mínimo a establecerse de acuerdo con las ideas de la nueva presidencia de la Sociedad Rural Argentina, ofrecen dificultades muy serias. Si hoy Inglaterra, agregan los iniciadores del proyecto, consume 50 mil toneladas mensuales de carne argentina, "chilled" al precio de 4 y medio a 5 peniques la libra, sería necesario saber qué cantidad podría consumir a 7 y medio u 8 peniques, que sería el equivalente de 22 centavos en ésta. La población inglesa tal vez no comiera más de una tercera parte, es decir, que dejaríamos de exportar 33,000 toneladas menos o sea 400,000 en el año, correspondientes a 12 millones de novillos, y si hoy la crisis obedece a una superabundancia de oferta sobre la demanda, cuanto peor no sería el resultado si se recargara el stock de ganado con las cifras invendibles antes citadas.

LA RIQUEZA VITIVINICOLA FRANCESA

"Le Petit Gironde", comentando las relaciones franco-españolas, habla de la visita hecha últimamente por el Rey Alfonso a los grandes viñedos bordeleses y afirma que esa riqueza francesa está amenazada por el prohibicionismo.

Hace resaltar también el citado diario el interés que el Rey Alfonso demuestra hacia la actividad económica y los profundos estudios que ha hecho sobre el régimen del puerto de Burdeos, con la intención de aplicar ese mismo régimen al puerto de Sevilla.

Cadetes ingenieros

Se llama a concurso en la Escuela de Ingenieros de la Armada, para llenar (25) veinticinco vacantes de cadetes supernumerarios.

El examen de admisión se efectuará en las fechas y ciudades que se expresan:

2 de Enero, Iquique y Valdivia.
3 de Enero, Antofagasta y Serena.
4 de Enero, Puerto Montt.
5 de Enero, Santiago y Temuco.
8 de Enero, Punta Arenas.
9 de Enero, Valparaíso.
11 de Enero, Talcahuano.

Las solicitudes deberán encontrarse en la Dirección del Establecimiento antes del 26 de Diciembre próximo.

Por prospectos, dirigirse al

Director de la Escuela de Ingenieros
TALCAHUANO

CO
NACIONA
273 Estado 273—

Sociedad Fábrica Nacional de Envases & Enlozados

Se pone en conocimiento de los señores accionistas de la Soc. Fábrica Nacional de Envases y Enlozados, que solamente hasta el 27 del presente pueden suscribir las nuevas acciones a que tienen derecho, pagando la primera cuota en la oficina de la Sociedad, A. Prat 62, pues después de esta fecha el Directorio dispondrá de las acciones no suscritas en conformidad a lo acordado en la Junta General Extraordinaria de Accionistas de 22 de Agosto ppdo.

Santiago, 22 de Noviembre de 1922.

EL GERENTE.

27-N

ARIZONA
BAKING POWDER
ABSOLUTELY PURE AND GUARANTEED
Unicos agentes:
David Wallace y Co.
VALPARAISO y SANTIAGO

MUEBLES

Sólidos y elegantes, con grandes facilidades de pago, ofrece:

LA REPUBLICA
SANTO DOMINGO 1026
Frente a la Cía. de Gas

Se arrienda casa de Altos

en Amunátegui 355. Consta de salón, salita, hall, escritorio, comedor, gran galería, cinco dormitorios, 2 piezas de baño, escala de servicio e interior grande.

Tratar: COMPAÑIA 1390.

24-N

Arriendo un Local

apropiado para cualquier negocio, inmejorable situación. Canon módico.

DELICIAS 11

AVISO

COMPANIA NACIONAL DE FUERZA ELECTRICA

El Directorio de la primitiva Compañía Nacional de Fuerza Eléctrica, en su calidad de mandatario de los señores accionistas, según los acuerdos vigentes, tiene el agrado de comunicarles que en conformidad a los convenios celebrados con The Chilian Electric Tramway and Light Company, Limited para la constitución de la Compañía Chilena de Electricidad, Limitada, los señores accionistas tienen derecho a suscribir hasta quinientas mil libras esterlinas de capital de la Compañía Chilena de Electricidad, Limitada, sobre las siguientes bases:

Primera.— Por cada tres libras esterlinas en acciones de la primitiva Compañía Nacional de Fuerza Eléctrica se podrá suscribir una libra del capital de quinientas mil libras esterlinas indicado.

Segunda.—Los señores accionistas deberán hacer uso de esta opción antes del 24 de Noviembre próximo debiendo inscribir sus nombres como suscriptores en las oficinas del Banco de A. Edwards y Cía., de Santiago o Valparaíso.

En el momento de anotar sus nombres, los señores accionistas enterarán en el mismo Banco el ochenta por ciento del monto de la suscripción; y el saldo en dos cuotas: una del 10 por ciento el 2 de Enero de 1923 y otra el 1.o de Abril de 1923. El entero se hará en letras de primera clase, sobre Londres, a 90 días vista, a la orden del citado Banco.

Tercera.— Por cada libra esterlina suscrita, los señores accionistas recibirán una libra esterlina en acciones ordinarias y una libra en debentures de la Compañía Chilena de Electricidad, Limitada, tan luego como se emitan las acciones y debentures de dicha sociedad.

Cuarta.— Se previene que el accionista que no concurra a hacer sus suscripciones antes del 24 de Noviembre, pierde todo derecho para hacerla.

Quinta.—Queda cerrado el Registro de accionistas desde la fecha hasta el 24 de Noviembre inclusive.

Valp., Octubre 25 de 1922.

EL DIRECTORIO

24-N

B O X

EL MATCH DE MAÑANA EN EL HIPPODROME CIRCO

En el Centro Ursus Arco Iris habrá esta noche academias

lán Rojas se entrena en los Campos de Sports de Ñuñoa, para su match con Villalba

El campeonato interno de la Federación de Box

Otras noticias

RO DEPORTIVO LUIS O. — Cita para hoy a jun- al, a las 9 P. M., en el lo- ostumbre.

O RAFAEL DEL CAN- e Centro posterga su ve- anunciaba para hoy, has- rtes 28.

O ESMERALDA.—Con- s preparativos para la xeril que se llevará a ñana pro-ayuda de los los del Norte. El cam- mosca y profesor del Humberto Guzmán, se en una academia con Eduardo Soto.

EL MATCH FINAL POR EL CAMPEONATO DE CHILE PESO MEDIO

Duque Rodríguez ha firmado contrato de pelea con Pablo Muñoz.

Este encuentro será final por el campeonato de Chile peso medio.

Se realizará el 16 de Diciembre próximo. Los empresarios se muestran muy interesados en hacer esta pelea.

UEL CONTRERAS QUIERE VENCER ANA EN EL HIPPODROME CIRCO L CAMPEON SUR-AMERICANO ANTONINO PARISSI

S AFICIONADOS VERAN UN COMBATE REÑIDO E INTERESANTE

a las 9 1|2 P. M. en fectuará en el Hippo- la anunciada pel enos y valientes pu l Contreras y Antoni-

RES POR CONCU- L HIPPODROME

ficionados han segui- el trabajo de Contre- tonino Parissi. Se sa- dos muchachos saben an muy fuerte.

ntreras es un boxea- medido con pugilis- es méritos. Ultima- cido en todos los en- ue ha actuado.

quiere vencer al mericano para llegar o posible hasta el Chile, Luis Vicentini. te, Antonino Parissi, desempeñarse debi- u primera pelea co- l. Ahí veremos a los se tratarán de ven-

NOMBRAMIENTO

treras y Antonino legido referée al se- Sanfuentes. Este ca- sube al ring cuando pugilistas honrados y competir.

LOS PRELIMINARES

Germán Correa y Gregorio Cornejo pelearán el Sábado próximo en seis rounds.

El encuentro de semi-fondo será a ocho vueltas. Estará encomendado a Gerardo Soto y Eduardo Galdámez.

LAS LOCALIDADES

Las entradas están en venta en las siguientes partes: Galería Alessandri 24-A; Relojería Sportman, San Diego 780; Confitería Palet; Peluquería Sportman, San Diego 2129; y en el local del Hippodromo Circo el Sábado, desde las 4 de la tarde.

LO QUE DICEN LOS PELEADORES

Hemos oído la opinión que tienen los competidores de mañana. Manuel Contreras, dice: "Como siempre, me presento al ring dispuesto a ganar. No he pensado un momento en lo que hace o puede hacer mi contendor. Quiero verlo en el ring, y nada más".

A su vez, Parissi piensa: "Manuel Contreras es un pugilista de valor. Cualquiera que hubiera sido mi competidor, habría estado muy tranquilo. Desde que boxeo, sólo pienso en ganar. Quiero, sí, terminar cuanto antes este desafío. Haré cuanto esté de mi parte por triunfar".

as
Guan-
Felipe

de El Guan- F. uarte. Bases: uco 11, de 7 a 9 P. M.

—Alfredo Isidro Araya desafía Luis Leiva, de Llay-Llay. Bases: Borja 419.

—Manuel Valenzuela del Arauco, desafía a Humberto Gómez.

215
P. M.

UN MATCH AL AIRE LIBRE EN VALPARAISO

Los aficionados porteños tendrán el Domingo próximo a las 3 de la tarde, en el Estadium Ferroviario una interesante fiesta boxeril al aire libre, donde se disputará el interesante match a 15 rounds, entre los pesos pesados Quintín Romero y Gumboat Smith.

La importancia del match; la elevada bolsa que disputan los boxeadores y los interesantes preliminares que ofrece el programa, llevarán al Estadium Ferrovoario una numerosa concurrencia que quiere asistir a un espectáculo boxeril de la importancia de éste.

La Empresa Agosin, trabaja activamente porque el espectáculo resulte de primer orden y para esto parece que ofrecerá a los aficionados de esta capital algunas facilidades para trasladarse al vecino puerto, donde existe un entusiasmo enorme por ver el combate entre los dos mejores pesos pesados que hay actualmente en el país.

CAMPEONATOS INTERNOS DE LA FEDERACION DE BOX DE CHILE.—La comisión de box de la Federación de Box de Chile cita a los siguientes socios para el Lunes próximo, a las 11 A. M., en el local de la institución, Arturo Prat 38, a fin de proceder al sorteo en las diversas categorías:

Peso gallo (hasta 53.520): Lucio Carrasco, Ignacio Valdés Sánchez, Hernán Rodríguez V., Manuel Rojas Villegas, Andrés García y Luis Ordudo.

Peso pluma (hasta 57.030): Zorobabel Rodríguez, Armando Braun, Luis Sommers, Anselmo Fuenzalida, Marcial Rivera, Julio Chávez, Raúl Matte H., René Anguita Costa, Ignacio Lira y Andrés Piñeiro.

Peso liviano (hasta 61.230): Roberto Fernández, Alejandro de la Barrera, Luis Ugarte Riesco, César Covarrubias, Alejandro Lira, Claudio Vicuña, Luis Goycolea y Ricardo Aguirre.

Semi-medio (hasta 66.680): Belisario Garrós, Alfredo Montes, Agustín Larraín, Horacio Smart Fabres, Salvador González y Raúl Slater, Manuel Domínguez y Oscar W. Sir.

Peso medio (hasta 72.570): Francisco Fabres, Carlos Linares, Felipe Urzúa, Enrique Sansot y Emir Bolouini.

Peso medio pesado (hasta 79.380): José Cortés, Clemente Cárcamo Z.

Peso pesado (desde 79.380). Fernando Amunátegui, M. A. Tocornal, Manuel Morales, Guillermo Aguire y Adolfo Mackenna Cerda.

EL BOX EN PROVIDENCIA.— ¿Quién es Domingo Alvarez?.— Domingo Alvarez es un muchacho de 19 años y tiene 74 kilos de peso; hace un año que se dedica al box como aficionado.

Durante este corto estudio ha hecho nueve peleas de las cuales ha ganado 7 por K. O., una perdida y una en empate.

El record de Alvares es el siguiente:

Ganó por punto en 5 rounds a Oscar Cerda, en Noviembre de 1920.

Ganó por K. O. al 2.o rounds a Víctor Torres, campeón escolar de 1921.

Ganó por K. O. al 2.o rounds a Oscar Frías, en Diciembre de 1921.

Ganó por K. O. al 1.er rounds a Javier Cáceres en Febrero de 1922.

Ganó por K. O. al 1.o rounds a Luis Mané, en Marzo de 1922.

Ganó por retiro al 3.er rounds a Luis Maturana, en Marzo de 1922.

Ganó por empate al 6.o rounds a Fco. Alonso, en Junio de 1922.

Perdió por K. O. al 4.o rounds con Bonifacio Donoso, en Agosto de 1922, con el cual peleará la revancha a 10 rounds el Domingo próximo en el Teatro Condell, con todo el premio al vencedor.

Con este match Alvarez pasará a la categoría de profesional y ambos están dispuestos a pelear con todos los profesionales de su peso.

CENTRO SPORTIVO GUERRILLEROS. — Se cita a junta general para hoy, a las 9 P. M., en Santa Rosa 370.

LA FIESTA EN P DE LOS DAMNIFI DOS DEL NOR SE EFECTUARA E LUNES PROXIO EN EL PABELLON AROPOLIS

Los aficionados de los tros Ursus, Tallman, Madrid y ipú, son los que se han apresuo a concurrir al llamado de e diario para ofrecer su desintsado concurso.

Damos a continuación lista de los competidores que arán parte: Manuel Riquelme, l E. Madrid V.; Samuel Ram, del Maipú B. C.; Osvaldo Pa, del Tallman, con Manuel Fajo, del Maipú; Vicente Santa z, del Tallman, con Diego Garo, del Ursus; Jorge Martínez, l Madrid, con Luis Arancibia, l Maipú; Humberto Valenzu con Ruperto Fajardo, ambos l Tallman; Gerardo Mella, de con Ramón Rodríguez, de pú.

Asalto de lucha gre Mateo Juan Moll con Jo Jorge Díaz, del Talm Francisco Nieto, del Urs

Match de fondo a tre Jorge Navarro, del Alfredo Isidro Araya, de

El comercio se ha esta gran fiesta boxeril ofrecido valiosos premi harán entrega el día del

El Orfeón de Policía miento Maturana posib harán representar en est

AMPEONATOS MANU GAMBOA Y WASHINGTON NNEN, DEL CENTRO LUIS GONZALEZ. — El próximo omingo continuarán desarrollárse los campeonatos organizado por el Centro Deportivo Luis A. lez.

En la reunión del Do tuarán el peso pluma N turana contra Luis Mira el peso gallo, Alfredo tra Guillermo Rojas.

Vacas Holadesas

Vaquihs Holandesas

Toos Durham Shorthor

REMATAREMOS

HOY Viernes 24

A LAS 2 P. M.

EN NUESTRESTABLECIMIENTO, HUERFANOS 28

DE LA ACREDITA LECHERIA DEL FUNDO "LORETO"

TA ANA) VENDRAN:

14 **VAQUILLONAPARIDAS**, de primer parto, dando 10 a 1 tros; éstas sonijas de vacas de 20, 25 y 28 litros de gran clase, predentes del antiguo Criadero de don Valdés C. y Vdés G. H.

30 **VAQUILLONADE 3 AÑOS, PREÑADAS AL PARIR**, "JOVITO" delriadero "Santa Gabriela", de don Félix A. hijas de vacas0 y 25 litros. Estas vaquillas son de muy pinta.

18 **VAQUILLAS** 2 años, igual clase que las anteriores.

15 **HEMBRITAS**e 3 a 6 meses, hijas de vacas escogidas lecheras y doros finos.

DEL CRIADIO "MARIMAN" (NEGRETE):

26 **TOROS DURAM SHORTHORN** de 1 y 1 1|2 años, hijos de Durham de 6 7 cruzas y de toros finos importados de terra, criados todo campo rústicamente.

LLEGADAS E CASA BLANCA, FUNDO "SAN JERONIMO"

7 **YEGUAS PECHERONAS**, de todo trabajo; y

8 **YEGUAS DECARRERA**, fina sangre, importadas de Arg todas con supedigrées, algunas paridas, con sus crías

DE OTRAS ROCEDENCIAS:

UNA BUEN PAREJA DE CABALLOS HACKNEY, diestros de coch compradas al Criadero del señor Exequiel Fer dez I.

CABALLOSDE SILLA Y COCHE.

Eduarlo Rodríguez & Cía.

— 2855 HUERFANOS 2855 —

AVISOS ECONOMICOS

Mañana Sábado 25 la palabra
CINCO CENTAVOS en la Secc
"ACCIONES Y BONOS"

Imprenta "Echeverría"
San Diego 1233.—Teléfono 23 (Matadero)
Trabajos rápidos y económicos. Libretas y cuadernos por mayor y menor.—Artículos para escritorio. Se atienden pedidos de provincias. Descuentos a los comerciantes.

AGENCIA DE "LA NACION"
Avisos y suscripciones hasta las

ARRIENDOS (Necesitan)

LOCAL ESPACIOSO, EN BUEN ESTADO o casa habitación antigua para pequeña industria, limpia, barrio Alameda y San Pablo, deseo arrendar. Casilla 1791. 25—N

FUNDO PARA CRIANZA, ARRIENDO, pago hasta 12,000 pesos. V. W. Compañía 2487. Dic-1.o

TOMO EN ARRIENDO 1.o ENERO, casa cuatro, cinco piezas y servicios, patio. No cité. Máximum: 10 cuadras Plaza. Alrededor $ 200. Excelentes informes y recibos, aseguro pago puntualísimo. Casilla 2067.— C. P. A. 25-N

NECESITO ARRENDAR CASA-QUINTA. Pedro Valdivia o Ñuñoa. Tratar: Moneda 833. 24-N.

PARA EL 1.o DE DICIEMBRE NECESITASE arrendar casita 3 piezas y cocina. Ofertas, indicando canon, a O. T. T., Casilla 1860. 26-N

CASA CENTRAL, HASTA $ 550, 7 a 8 piezas. Cartas a casilla 13-D.— E. B. H.

DESEO ARRENDAR CASA EN SAN Bernardo, central, bajos, ocho piezas, fuera dependencias, luz eléctrica. Casilla 1104. 25—N

TALLER MECANICO EN GARAGE arriendo barato con varias instalaciones. Gorbea 2524.

LOCAL CENTRAL, PARA RELOJERÍA, necesita. Las Quintas 458. n24

LOCAL CENTRAL NECESITO PARA industria. Sotomayor 45.

ARRIENDOS (Ofrecen)

OFICINAS SE ARRIENDAN EN calle del Estado N.o 250, 4.o piso Tratar: Banco de Chile. Contador. 2-Dic

$ 80, 90, 100 ARRIENDASE CASAS aseadas en cité higiénica, patio, electricidad. Distan 3 cuadras del centro. San Francisco 328. 26-N.

HUERFANOS 3047, ARRIENDANSE casas. Canon: $ 170, gas, electricidad. N-24

ARRIENDO LOCAL CON GALPON Tratar: General Velásquez 107. N-25

ARRIENDO CASITA AMOBLADA decente, cinco piezas, luz eléctrica, dos parrones y árboles frutales, en Avenida Irarrázaval 2404, casi esquina Pedro Valdivia. N-24

$ 540 GRAN CASA EN BAJOS, RI-
Nov-24

$ 280, $ 290 ARRIENDO LINDAS casas en altos, nuevas, recién terminadas, 7 departamentos fuera servicios, hall, terraza. Fachada estucada cemento blanco. Maipú N.o 66, próximas Moneda. Tratar en las mismas. N-25

ARRIENDO CASA NUEVA, OCHO piezas, cuatro servicio; hall galería. Tratar: Lira 388. 24-N

UNA, DOS PIEZAS, CON SIN MUEBLES, ofrécese. Carmen 282. 25-N

CASA MODERNA CENTRALISIMA, altos 6 piezas, arriéndase 250 pesos. Tarapacá 850. 25-N

CASITA CENTRALISIMA, 4 PIEZAS, dependencias, arriéndase 200 pesos. Tarapacá 854. 25-N

EN CASA-QUINTA ARRIENDO departamento o pieza. Avenida Irarrázaval 1286. 24-N

A CABALLERO SOLO ARRIENDASE una pieza en casa honorable. Esperanza 365. 24-N

$ 120 ARRIENDO CASA ASEADA, 4 grandes piezas y cocina. Conferencia 495. 24-N.

EN REPUBLICA CERCA ALAMEDA arriendo casa sin agentes. Tratar: República 184. 25-n

SE ARRIENDA LA CASA DE ALTOS. Delicias 1621. N-24

VIÑA SANTA HILDA, COMPRA cuarterolas y barriles usados. Eyzaguirre 1462. 24-n

SE ARRIENDAN CASITAS HIGIENICAS, baño, $ 45. Castro 472. 26-n

$ 180 ALTOS, COMODOS CON LUZ eléctrica. Grajales 2553. 24-n

CASA AMOBLADA CENTRAL, NECESITO. Casilla 2540. 24-N.

ARRIENDO CASITA ALTOS TRES piezas, luz eléctrica. Domeyko 1934. 26-N

ARRIENDASE CASA ALTOS, PRAT 581. Canon $ 400. Tratar: Merced 313. 25-N

ARRIENDASE LOCAL PARA BODEGAS o industria. San Diego 796.

POSADA PARA CARRETELA arriéndase. Rancagua 79. 26-N

ARRIENDANSE LOS ALTOS, MIRAFLORES 130, cuatro piezas, cocina.

ARRIENDASE $ 200 CASA MODERNA, cinco piezas, cocina, baño, luz eléctrica, gas. Carrión 1280. Otra $ 250, Independencia 926 altos; siete piezas, hall, cocina, baño, luz eléctrica. Tratar: Carrión 1270, de 9 a 11 y 3 a 5. 25-N

$ 900 ARRIENDO ESPLENDIDA casa, Natanlel 135. Tiene 22 piezas, 3 patios y servicios. Tratar: Lord Cochrane 184. 25-N

ARRIENDO, CALLE ESTADO, DOS espléndidos almacenes, casas mayoristas. Bandera 139. 25-N

SE ARRIENDAN CASAS TODOS precios. Bandera 78. Martínez.

SE ARRIENDA UNA CASA ALTOS, recién concluída para poca familia de esquina. Rosas 2356. Moderna especial para extranjeros. Canon: 200. 26—N

PROVIDENCIA 1906, DEPARTAMENTO de 3 piezas y cocina, para poca familia, altos. Tratar de 9-12. 25—N

$ 200, DOY EN ARRIENDO EXTENSO local con galpón. Erasmo Escala N.o 2935. Tratar: Calle Manuel Montt N.o 2430 25—N

$ 320 ARRIENDASE CASA SAN Francisco 434, luz eléctrica, gas, piezas grandes.

ARRIENDO CASA HASTA TRES piezas, cocina y todo servicio. Libertad 219. Tratar, Avenida Portales 2799, de 1 a 5 P. M.

DEPARTAMENTO AMOBLADO, A la calle y con puerta independiente, arriéndase en Catedral 2915.

$ 370 ARRIENDASE ALTOS 12 PIEZAS. Sotomayor 593. 25-N.

$ 300 ARRIENDASE CASA. CASTRO 581, 9 departamentos, halla gas. Castro 595. 26-N.

ARRIENDANSE CASAS. RICHARD 1020. 24-N.

$ 80 BAJOS, POCA FAMILIA, PARA 15 Diciembre. San Isidro 942. 25-N.

ARRIENDO BUENA CASA FRENTE Escuela Ingeniería. Parque Cousiño. Benavente 873.

ARRIENDO CIGARRERIA, LUSTRÍN, $ 80 mensuales con luz. Hago contrato San Diego 1348.

ARRIENDO PIEZAS BALCON. Prat 212. N-27

DEPARTAMENTO EN BUENA CASA, honorable, arriendo $ 100. Chacabuco 654.

PIEZA BALCON, AMOBLADA, Otra pieza. Prat, Eleuterio Ramírez 946.

ARRIENDASE MERCED 290 A. (Forestal); Bilbao 271 (Plaza); Echaurren 270.

VENDO CASITAS, CASAS, CHALETS, 4, 10, 15, 25, 50, 400,000. Rosas 1196.

ARRIENDO PIEZA AMOBLADA, puerta independiente. Bellavista 851.

ARRIENDASE A PROFESIONAL espaciosa pieza independiente a la calle. Catedral 2982. 26-N

MEDICOS, ESPLENDIDO DEPARTAMENTO, una cuadra Plaza, arriéndase. Santo Domingo 953. 24-N.

$ 140, CASA CHICA, TODAS COMODIDADES, familia respeto. Recoleta 462. Verla: 9-11 A. M. 26-N

$ 90-150, CASAS 5 PIEZAS NUEVAS. Rosas 2203. 27-N

ARRIENDASE CASA NUEVA, seis piezas, José Manuel Infante, Ñuñoa, una cuadra del carro 2101. 25-N.

CASA EN ALTOS, LIRA 159, TRECE piezas y galerías, $ 600 mensuales, arriéndase. Todo confort y cerca del centro, gas y luz eléctrica. 24-N.

FAMILIA ARRIENDA PIEZAS. Santo Domingo 1237. 24-N.

$ 105 ARRIENDASE ALTOS, 5 piezas con luz eléctrica. Washington 1303, esquina Santa Elvira, entre Maestranza y Cuevas. Tratar: Almacén 24-N.

ARRIENDASE PIEZA O DEPARTAMENTO de tres o cuatro, casa de propietarios. Maestranza 132. 24-N.

$ 110 ARRIENDO ALTOS CUATRO piezas, dependencias, luz eléctrica. Cueto 1230. Tratar: Compañía 2461. N-24

ARRIENDO DEPARTAMENTO INDEPENDIENTE para negocio. Tratar en San Martín 64. N-24

PIEZA O DEPARTAMENTO Arriéndase. Huérfanos 2494. N—24

ARRIENDO DEPARTAMENTO 2 o 3 piezas, Cochrane 508. 24—N

ARRIENDASE LINDO DEPARTAMENTO a la calle. Matucana 715-B. 24-N.

ARRIENDO LINDA PIEZA INDEPENDIENTE 1.o Diciembre. Marcoleta 520. 24-N.

A SEÑORA O MATRIMONIO SOLO arriéndase pieza o departamento. Domeyko 1969, entre Vergara y Carreras. 24-N.

ARRIENDO ESPLENDIDA CASA habitación. San Diego 913. N-27

ARRIENDASE EXCELENTE LOCAL muy comercial, inmediato Plaza Armas. Casilla 4541. N-25

MERCED 829 ALTOS, ARRIENDO pieza con sin muebles. Días, meses. 25-n

CASA CENTRAL ARRIENDASE, SE venden los muebles. Vergara 337. N—25

PIEZAS AMOBLADAS ARRIENDO $ 50, $ 60. Gorbea 2858, altos. Carros Bascuñán. —N 24

AVICULTURA Y CULTIVOS

CEREZAS, SE VENDEN EN LA "Chacra Las Mercedes" y gran variedad de rosas, gradiolos, etc. Lo Ovalle. Paradero 16. N-29

ARBOLES DE PASCUA (ABETOS), en maceteros, gran existencia. Ofrece Criadero Corrial. Bandera 130. 26-N

DEPOSITO AVES "¿AQUI SERA?" (Mercado Central), ofrece a comerciantes, hoteleros, particulares, precios bajos: gallinas gordas, 4, 5, 6, 7 pesos. Huevos, ciento, 21; docena, 2.40, 2.60.

VENDO PRODUCCION DE GUINDAS cerezas (corazón de paloma). Tratar: Pérez Valenzuela 301 (Providencia).

ALHAJAS

¡¡NOVIOS!! ARGOLLAS ORO, 18 y 14 quilates, ofrece Relojería Sportman, $ 30, San Diego 780, Sucursal S. Diego 1523. N-26

ORO, PLATA, PLATINO, MONEDAS cómprase. San Antonio 89. 26-N

BRILLANTES, PERLAS, TODA alhaja fina, cualquier valor, compro. San Antonio 273. 24-D.

ACCIONES Y BONOS

COMPRO POLIZAS DE LA PROVIDENCIA. Manuel Rodríguez 647. 24-n

FRANCO-CHILENA SALITRES. Encárgome compra-venta acciones. Aldunate. Casilla 773. 25-N

ANIMALES

VENDO VACA GORDA PARA CARNEAR. Establo. Bascuñán 427. 24-N.

RICO CABALLO Y YEGUA TIRO solo vendo. Diez de Julio 1261. n-24

$ 250 CABALLO GRANDE TIRO solo, otro 129; Dreack cuatro ruedas, perfecto estado, baratísimo. Rosas 3247. 24-N

COMPRO CABALLO GARANTIDO de tiro solo, sano y nuevo. Tratar: Teatinos 78. De 9 a 10 A. M. N-25

VENDO CABALLO DE TIRO SOLO y yegua de parejas grande. Bascuñán Guerrero 1295.

VENDO LINDOS GATITOS ANGORA. Nataniel 177. 25-N

PERRITOS COLLIE MUY FINOS, macho y hembra, véndese. Pedregal 230. 25—N

VENDO BURRAS PARIDAS. Riquelme 877.

AUTOMOVILES Y CARRUAJES

ESCUELA PRACTICA CHAUFFEUR mecánicos, cursos rápidos, enseñanza por sus dueños varias marcas. Vicuña Mackenna 386. N-28

TAPABARROS PARA FORD VENDE la Fábrica Fontecilla 166. 25-n

FORD LIMOUSINE, CON PARTIDA eléctrica y en perfecto estado de funcionamiento, vendemos de ocasión. Garage Ford, San Miguel 142. N-24

CHOFERES AUTOMOVILISTAS Ford! Aprovechen buen descuento por compras de repuestos Ford. Almacén: San Pablo 3236. 25-N

VENDO OCASION SEIS NEUMATICOS 34 por 4 1|2. Victorino Lastarria N.o 345, de 9 a 10 y 12 a 3. N-24

VULCANIZACION, NUEVO METODO "Rubler Tap". Garantizamos toda clase de composturas de forros chas con nuestro sistema. Sólo $ 2 por pulgada. Merced 248. 25-N.

VENDO CARROCERIA TURISMO Ford. Tocornal 381. 24—N

REPUESTOS D AUTOMOVILES Overland, 75 direnciales compro. Vicuña Mackenna 386. 24—

AUTOMOVIL LMOUSINE EUROPEO, siete asients, flamante, precio de ocasión, vend. Bandera 601. 24-N.

WILLY KNIGH, HERMOSO, TURISMO garantid, forros nuevos, véndese por via. Agustinas 828, 1 a 4. 28-N

FORD TURISMO EN PERFECTO estado, vendo. San Miguel 150. 25-N.

RADIADORES DE AUTOMOVIL, arreglo, trasfomaciones. Gálvez 188. 28-N.

CHOFERES — AUTOMOVILISTAS Ford! Aprovecen buen descuento por compras de repuestos Ford. Almacén San Palo 3236. 19-D.

FORD DOS ASIENTOS, FORROS nuevos, vendo le ocasión. 12 de Febrero 30. 24-N.

GRAN OCASON: AUTOMOVIL Overland, útmo modelo, flamante, vendo. Doce de Febrero 30. 25-N.

VENDO LIND FORD DOS ASIENTOS. Claras 68, de 1 a 2. 25-N

VENDO OPORTUNIDAD CUATRO forros nuevos para Cadillac y Hudson. San Antonio 514.

VENDO AUTO FORD EN PERFECTO estado, dos asientos, con magneto Bosch, ruedas desmontables, o cambio por Dodge de más asientos. Tratar: Carrera 698. 25-N

BUICK CHICO, 5 ASIENTOS, MUY económico, perfecto estado, vendo ocasión. Serrano 448.

CAPOTA PARA AUTOMOVIL véndese de ocasión. Augusto O. Boehme. Huérfanos 710, al llegar a Claras.

AUTOMOVIL CHANDLER TURISMO, flamante, siete asientos, neumáticos nuevos, todo en perfecto estado garantido, vendo de ocasión. Calle Andes 3710, de 8 a 10 A. M. y de 2 a 3 P. M. 25-N.

VENDO REGIO AUTO "BUICK", perfecto estado, recién pintado, fundas, repuestos, cortinas, 6 cilindros, magneto bosch.— A. H. V., Casilla 63-D.

AUTOMOVIL TURISMO DE DOS asientos, tipo chico, en flamante estado, muy económico, vendo. Morandé 646. 26-N.

VENDO UN BREACK DE CUATRO ruedas con arnés. Calle Santiago N.o 1477. N—26

CARRETON CON TRES CABALLOS compro. Prat 1490. N—25

COMPRO PATENTE PARA AUTO, marca Hudson. Bulnes 664. 25-N

BICICLETA DE CARRERA, VENDO. Carmen 682. N-24

BICICLETA VENDO SOLO POR 60 pesos, forros nuevos. Avenida Manuel Montt 1616. 24-N.

COCHE LLANTAS DE GOMA, CUATRO asientos, con buen caballo y arneses, realizo. Pinto 1502. 25-N.

VICTORIA PARTICULA fecto estado, vendo. Mon —1 a 3.

VENDO DE OCASION ruedas de carretela. Padura

COCHECITOS VENDO asientos. Capitán Orella

SE VENDE UN VICTORIA li; de 8 a 11 A. M. Cochrane

VENDO UNA CARRETELA chera con reparto. Tratar: 1562.

CARRETON CERRADO, C ruedas, sólido, vendo. San D

COMPRO CARRETELA CO ballo ocasión. Gorbea 2531.

CARRETELA CUATRO para pasajeros, muy cómod viajes al campo o balneari ocasión, vendo. Seminario

VINEROS, CARRETON EL vendo. La Mundial. Indep 1925.

CARRETON VINERO NUEVO do barato. Cueto 1058.

CARRETON PANADERO vendo en buenas condicio to 1058.

COMPRA-VENTA VARIAS

ALMACEN DE CUEROS dos y suelas. Depósito de curtiembres nacionales. V mayor y menor. Prat 189.

¡¡A BAÑARSE!!: BAÑOS ses $ 140. Baños franceses, Baños Americanos, $ 9 suizos, $ 90; Baños emplea Baños esponja, 28. Baños $ 25. Baños lluvia, $ 2 guagua, $ 10. Baños de pie lluvias, $ 4. Antigua fábrica rida". Chacabuco 28 B. cuidado!! no confunda nuestr ción; todos nuestros artícul premiados.

LANA, GRAN LIQUIDACION lana a $ 35 arroba. Cueros dos para camas y pellones. bre Angora. Prat 189. 27-Oct

POROTOS SOYA, ALIMENTO ra diabéticos, vende Morandé

UTILES LAVANDERIA, PER to estado véndese, bajo precio Vicuña 1636.

QUESOS Y MANTEQUILLA constantemente completo surtido bajo precio. Ventas por may menor. 21 de Mayo 879. Telef. Casa de compra y ventas.

VENDO TOTORA PARA San Pablo 4260.

HABAS COMPRO PRODUCCION para secar. Anticipo fondos. buco 15.

COLCHONES, REPARACION A micilio. San Diego 9.

RO COMPRO. OFERTA. Ibá-
Casilla 2702. 27—N

O CAOLIN SIN FIERRO Y
fluorídico por grandes parti-
viar muestras con precio a
Alvarez, Condell 49, Valpa-
25-N.

O MOSTRADOR, VIDRIERA,
y un peso de mostrador.
Cochrane 1481. 244-N.

NOVIA, VESTIDOS LUJO,
ado, poquísimo uso, vendo.
630. N-24

LLAS GINGER-ALE COM-
18 centavos. Cerveceras a 20
Rancagua N.o 28. n24

NDE UNA PARTIDA DE CA-
de cobre de varias dimensio-
venida Portales 2891. N-24

OS DE PAPELES PINTADOS,
Morandé 248, o Teatro
N-24

PORTATIL NUEVO PARA
chamanto, paleta vendo. Co-
480. N-24

MONTAR INGLESA PARA
vendo. Rosas 1758. 24-N

ADURAS UARA CABALLOS,
muy barato. Rosas 1758. 24-N

INA IMPORTADA, APROPIA-
hotel, pensión, vendo. San
238. 24-N.

O ROMANITA DE 123 KI-
Padura 426. 24-N.

MOSTRADOR VENDO, AVE-
La Paz 6. 24-N.

OS CEMENTEROS NUEVOS
300 a $ 0.70. Mapocho al lle-
Baquedano. Hojalatería.
24—N

DE FONDOS Y UN ESCRI-
americano, se vende de oca-
Santo Domingo 1251.
24-N.

O UNA PARTIDA DE SACOS
eros y trigueros. San Diego
n-24

ESE BUENA MAMPARA; TI-
de pino para hall y dos fra-
portátiles. Cochrane 286.
24-N.

O ROMANA FAIRBANKS
kilos. San Ignacio 1401.
24-N

EN BUEN ESTADO, vén-
Madrid 1599. 26-N

TROMPA VENDESE. MA-
887. 24-N

TABLEROS ADIVINADORES.
Matte 40. N-25

DAS, FRUTILLAS Y FRE-
de la Población Nueva Espa-
vende al por mayor y menor el
Teatinos 78, entre Moneda
meda. N-27

LIN, GUITARRA, CITARA DE
rto véndese barato. O'Higgins

DO DE OCASION INSTALA-
completa cigarrería, estantería
espejo, puerta de corredera.
ggins 1671.

OCASION COMPRO ESTANTE-
para cigarrería, regular tamaño,
1581. N-26

NDO UTILES DULCERIA Y
nas para puertas. San Ignacio
N-26

LUQUERIA, CIGARRERIA, lus-
vendo en Valparaíso; situación
ndida, local espacioso, utilida-
comprobadas.—G. Z. Casilla
Valparaíso. 24-N

LCHON LANA NUEVO VENDO
Dardignac 176. Casa 4.

RATO VENDO LUSTRIN. AL-
1474.

NDO ENFRIADERA DE PAN,
ante grande, dos chicos, vidrie-
frascos muestrarios, carnice-
grande, Sama 1673.

ITUNAS LARGA DURACION,
paradas estilo español, véndese
mayor y menor. Avenida La Paz
Bascuñán 1192 y Gálvez 630.
23-Dic.

LES DESPACHO, PESO MOS-
lustrín, vendo. Huemul 1550.

ASION: VENDO FONDO FIERRO
900 litros. Coquimbo 1030.

ALATEROS!! LLEGO CAÑON
para lámparas carburo. —
buco 28 B.

DO TARRAJA HERRERO, 12
dados, de ocasión. San Diego

DO ARMAZON MOSTRADOR.
illes abarrotes. Matta 471.
N—25

ES BUENO DE UN CABALLO
ocasión. Independencia 1925.
N—27

FONDOS, MAMPARAS, OL-
romanita. Bandera 848-12.

MONTAR CHILENA APE-
vendo baratísima. San Diego

DO BILLARES CASI NUEVOS,
eléctrico y mano. Copiapó 1474.
25-N

50 KILOS PASTA CARBU-
15 centavos kilo, y catre de
bronce. Baquedano 846.
24-N

VENDO CALENTADOR
baño, Chiloé 1281.
25-N

DOS VIDRIERAS TENDI-
1.40 por 60, $ 35 c|u.
40.

ES DE OCASION, SE VEN-
Delicias 2385. 27-N.

ASTOS PARA UVAS, CASI SE
Delicias 2385.
27-N.

UCHOS PARA BOTELLAS se
Delicias 2385.
27-N.

NA A GAS, GRAN OCASION,
Delicias 2385.
27-N.

TO FUELLE GRANDE acri-
agua. Nataniel 1846. 25-N

COMPRA SAN PABLO
N-25

AMOS HASTA DIEZ MIL
harineras, quintal, sanas; dos
vacíos, trigueros, sanos,
usos. Pago al contado
boleto Banco Español de
indicar precio: Casilla 178.
Llaima. 4-Dic.

PRESTAMOS DE DINERO

ITO $ 2,000, IMPULSAR NE-
buena garantía ganancia. Pen-
completa, casa familia. San
Casilla 81-D, Priuz. N-24

PARA HIPOTECAS URBA-
a 40,000. Bandera 84. Ofi-
24-N

$ 2,000, $ 1,000 PRESTO
Avenida Silva 45, Lla-
Subercaseaux.

SOCIO CON $ 5,000
para trabajar en bodega
del país, soy entendido en
Escribir: Correo 4. A. Pé-

CON 1,500 PESOS NECESI-
carnicería, frutería, ver-
Correo 2, E. López.
24-N.

VERANEO

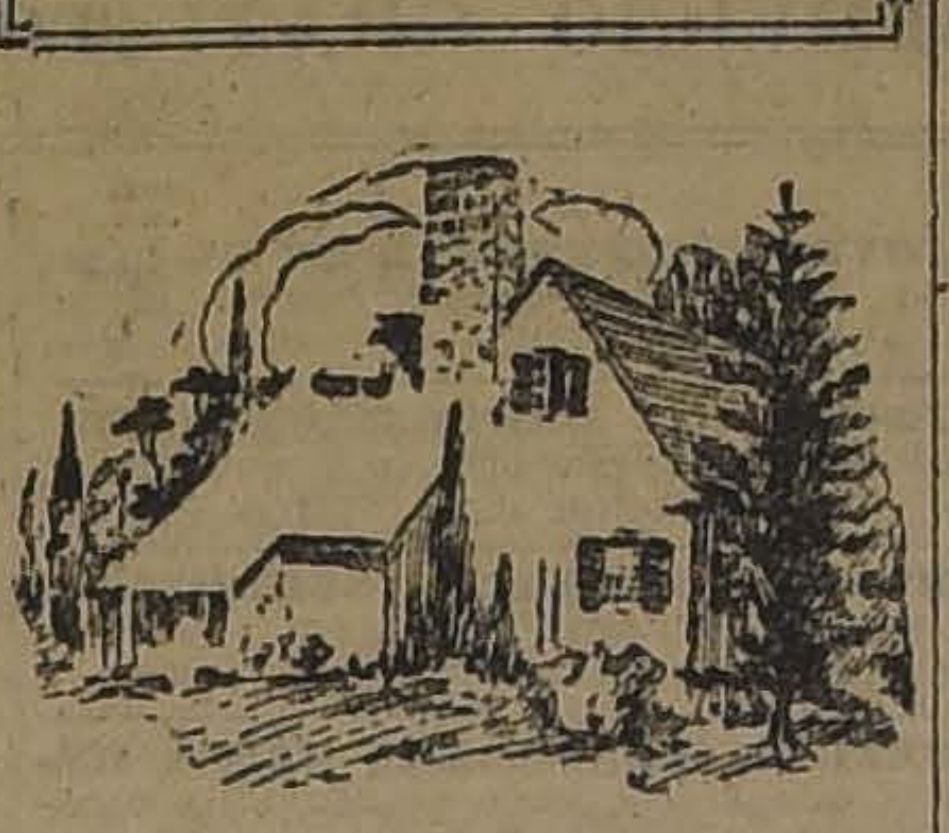

Fué una excelente idea consultar los AVISOS ECONOMICOS. CLASIFICADOS DE "LA NACION". En la Sección respectiva encontré la oferta de esta hermosa casa-quinta que he adquirido en inmejorables condiciones de precio. Otros medios empleados para llegar a esta espléndida adquisición, me habían resultado completamente inútiles.

$ 80, 90, 100, ARRIENDASE CASAS aseadas en cité higiénica, patio, electricidad. Distan 3 cuadras del centro. San Francisco 328. 25-N

PAPUDO, SE ARRIENDA CASA amoblada por Diciembre y Enero, $ 900. Tratar: Vergara 219. 26-N.

CARTAGENA, PLAYA GRANDE, frente a Baños Tibios, y Fríos, arriéndase chalet amoblado. Manuel Rodríguez 79. 24-n

CHALET AMOBLADO. — PROVIDENCIA, Miguel Claro 584. Edificio moderno con espacioso jardín, árboles frutales, parrón, garage, se arrienda, amoblado por temporada de verano. 15 de Diciembre a 15 de Marzo. Cánon: $ 1,000 mensuales. 24N.

CASA EN VALPARAISO AMOBLADA, bien situada, arriéndase temporada Verano. Casilla 483, Valparaíso. 24-N.

¡OJO! "ESCUELA NACIONAL DE Masajistas". Pídanse prospectos. Estado 363. 24-N.

ESPLENDIDA CASA ALTOS, TODA comodidad, saludable. Llano Subercaseaux, Magdalena Vicuña 61. Sólo $ 150. 25-N

SAN BERNARDO, BUENA CASA quinta a dos cuadras plaza. Vendo. Teatinos 68 (Int. D.)

LIBROS Y ESTAMPILLAS

LIBROS COMPRO. SAN DIEGO 105. D-2

CONTADORES

OFICINA DE CONTABILIDAD. E. Claussen. Casilla 535. 30-N

COMPRA-VENTA NEGOCIOS

SE VENDE EL BAR - RESTAURANT Pelayo San Pablo esquina Brasil. Se da a prueba. N—24

VENDO CARNICERIA "EL RECORD". Serrano 299. 28-N.

VIDRIERIA "IRIS". LA MAS equitativa. San Pablo 1352. 26-N.

VENDO NEGOCIO ABARROTES "El León". Calle Pinto 1688 esquina Barrenechea, por tener que ausentarme. N-27

BOTICA VENDO POR AUSENTARME. Espléndido negocio. Dirección: Casilla 605. Valparaíso. 24-n

SE VENDE CARNICERIA. ROSAS 2580. 25-n

SE VENDE NEGOCIO MUY ACREDITADO por necesidad de ausentarse del país. Referencias en Santo Domingo 1282. 25-N.

VENDO NEGOCITO CON DERECHO a posesión grande, cinco piezas. Manuel Rodríguez 1020. N-24

VENDO EL MERCADITO GALVEZ, Verdulería y frutería. Gálvez 210. N-24

HABIENDOSE COMPRADO EL negocio La Nueva América, Avenida Italia 1140, de Onofre Riqué, no respondo de ninguna factura pasado los tres días de esta publicación. 25-N

NEGOCITO, BUENA SITUACION, ubicado entre dos conventillos, vendo. Escanilla 370. 24-N

VENDO ANTIGUO Y ACREDITADO almancecito con habitaciones. San Francisco 856. 24-N.

CARNICERIA VENDO, VERDADERA ocasión, por viaje. Rosas 2201. 25-N.

CARNICERIA VENDO POR NO poder atenderla, buena venta, arriendo $ 45, esquina luz eléctrica. Tratar: Bascuñán 1261. N—24

HABIENDO COMPRADO AL SEÑOR José Rosell su negocio de restaurant y bar, denominado "Carreras" en Chacabuco N.o 38, no respondo por cuenta alguna pasado tres días.— José Ferreira.— Santiago, 23 de Noviembre de 1922. N-25

VENDO NEGOCIO DE FRUTAS por no poderlo atender. San Diego 1441. Tratar: Nataniel 1647. 24-N.

SE VENDE CARNICERIA. TRATAR con su dueño: Mercado Matadero, puesto N.o 39. 25-N.

VENDO BAR-RESTAURANT, 2.a categoría. Manuel Montt 2981. 24-N.

CARNICERIA ANTIGUA, VENDO. Prat 1201. 24-N

HE COMPRADO EL NEGOCIO abarrotes San Alfonso 402, al señor Julio Peña. No respondo cuenta alguna pasado tres días. F. Albarez. Santiago, 23 Noviembre 1922. N-25

VENDO NEGOCIO BIEN ACREDITADO. Tratar: Molina 38. 25-n

HABIENDO COMPRADO EL NEGOCIO de Amadeo Martini, Moneda 2795, no respondo por ninguna cuenta pasado tres días, Santiago Moreno. 25-n

PEQUEÑA INDUSTRIA LUCRATIVA véndese trescientos pesos. San Francisco 982. N-26

POR TENER OTRO NEGOCIO vendo buen almacén abarrotes. Lo doy a prueba. Delicias N.o 3818. 25-N

ALMACEN ABARROTES ESQUINA con anexo restaurant, salón de billares, inmejorable situación comercial, por tener que ausentarme de ésta. Tratar Sama 1188. 25-N

VENDO ACREDITADA CARNICERIA o los útiles. Benavente 705. 25-N

VENDO FRUTERIA Y VERDULERIA. Calle Cóndor 795. 26-N

VENDO CARNICERIA MUY BIEN situada y arriendo muy barata. San Pablo 4001. 26-N

SE VENDE BAR, BORJA ESQUINA 5 de Abril. Libre doscientos metros.

NEGOCIO COMPRA VENTA ACREDITADO, vendo por ausentarme de Santiago. Diez de Julio 344. 26-N

VENDO ALMACEN ABARROTES, casa esquina, poco capital. Rogelio Ugarte 1498. 26-N

PELUQUERIA, MAGNIFICA SITUACION centro. Véndese por viaje urgente, $ 2,000. Rosas 1046 (tercer piso).

ACREDITADA PENSION, 2.a CATEGORIA vendemos. Rosas 1046 (tercer piso).

VENDO ACREDITADA LAVANDERIA y tintorería, 12 años existencia, utilidades comprobadas. Datos y pormenores. Santo Domingo 973.

SE VENDE UN NEGOCITO EN muy buena situación. Rodulfo Philippi 52. 25-N.

NEGOCIO ABARROTES, BAR otros, diferentes barrios, vendo. Morandé 833.

POCO CAPITAL, VENDO INDUSTRIA productiva, buena utilidad; 12 a 2. San Francisco 221.

SE VENDE LA PENSION CON EL número 2484, calle Mapocho, por no poderla atender su dueña; muy buena situación. 25-N.

POR NO PODERLA ATENDER SE vende una Cafetería, salón de baile o se admite socio. Tratar: Bandera 719, de 1 a 8. Se arrienda cigarrería. 27-N.

HABIENDO COMPRADO AL SEÑOR José Pisi, su negocio ubicado en Martínez de Rozas N.o 3399, no respondo por cuenta alguna ni factura pasado los tres días de esta publicación.— Gines y Sánchez.— Santiago, 23 de Noviembre de 1922. 26-N.

VENDO CARNICERIA, EYZAGUIRRE 767. n-24

OCASION: VENDO HOTEL ALFONSO XIII, en Cartagena. Tratar: con su dueño. Mateo Guinart. Bandera 769.

VENDO VERDULERIA, GAY 1732

BAR RESTAURANT VENDO BARATO. Bandera 769.

POR VIAJE SE VENDE LA CARPINTERIA el Carmen materiales útiles y muebles, buenos bancos para el trabajo. Carmen N.o 221. 24-n

VENDO DEPOSITO LICORES Y menajes de casa. Nataniel 923. 25-N

PELUQUERIA Y CIGARRERIA muy bien situada, vendo. San Diego 1021. 25-N

POR TERMINO DE CONTRATA SE liquida todo el negocio de billares de Alameda y Bulnes. 27-N.

VENDO BAR-RESTAURANT, ALAMEDA, cerca Estación; contrata larga. Bascuñán 259.

DIVERSOS

HOJAS GILLETTE, NAVAJAS, TIJERAS, afílanse, Portal Fernández Concha, Kiosko 9 1|2. 26-O.-1923

AGRICULTORES: PUERTAS DE MADERA para potreros, construcción rápida y sólida. Taller carpintería. Sazié 1885. 1-D.

DEPOSITO ACEITUNAS: $ 1.80 KILO. Coquimbo 1056. Necesito vendedor. D-7

GABINETE DENTAL Dr. DE PETRIS, Galería Alessandri N.o 25, 1.er piso. Trabajos rápidos, sin dolor. Sección económica (2-4). Dic. 7.

TRANSFERENCIAS DE MARCAS.— Todas las marcas registradas por la firma B. Dieden y Cía. han sido transferidas a la Compañía Comercial Dieden Ltda. N—24

ESTANQUE FIERRO GALVANIZADO, dos mil litros, pailas de cobre, bombas para agua y bodegas, autoclavos, alambiques, vende Antigua Calderería San Pablo 1441, entre Amunátegui y San Martín. N-25

¡ZAPATEROS! CONVENCEOS QUE la Suelería "El Cóndor" es la única que más os conviene, por su extenso surtido y por sus precios equitativos. San Pablo entre Maipú y Herrera. 20—N

¡TALABARTEROS! SUELAS NEGRAS, engrasadas, bayas y toda clase de cueros encontrarán en la Suelería "El Cóndor". San Pablo entre Maipú y Herrera. 29—N

COMPRO DENTADURAS Y DIENTES artificiales usados. Arturo Prat 515. 3—D

SOLDADURA AL OXIGENO. MATTA 908, esquina Chiloé. Maximiliano Lobos. N—27

MATRIMONIO SIN FAMILIA HARÍASE cargo ñiñita huérfana. Nueva Valdés 910. N—25

VENDO RICA CUNA INGLESA DE bronce flamante. Esperanza 375.

FRUTILLAR LAS FLORES, ESTA vendiendo el ciento de frutillas a $ 1.00; el canasto, a $ 3.00, y $ 3.50 en el Depósito. San Diego 1548. 24-N

FRUTILLAR LAS FLORES, REPARTE a domicilio por grandes y pequeñas partidas; órdenes: depósito: San Diego 1548. 24-N

FRUTILLAR LAS FLORES, TIENE todos los días en San Diego, esquina de Franklin, Breck para transportar pasajeros a este hermoso paseo, en 40 centavos por persona. 24-N

FRUTILLAR LAS FLORES; EL Domingo tendrá un gran concurso de baile; se darán premios para la mejor pareja; empezará a las cuatro de la tarde; se nombrará un jurado compuesto de 4 caballeros. 24-N

¿QUIERE USTED PASAR UN DIA agradable? vaya al Frutillar de Las Flores, estará bajo sombras naturales de frondosos árboles en el centro del frutillar. Habrán empanadas especiales, helados y dulces; el baile estará a cargo de una gran orquesta. 24-N

HOTELES Y PENSIONES

EN CASA DE FAMILIA SE arrienda pieza amoblada, con o sin pensión, a la calle, frente a la Plazuela Manuel Rodríguez. Grajales 2154. 30-N

ARRIENDO PIEZA CON O SIN muebles, con pensión. Arturo Prat 226. 30-N

FAMILIA HONORABLE ARRIENDA buena pieza amoblada con sin pensión. Santa Rosa 356. N-24

SANTA ROSA 217, PIEZAS CON O sin pensión, amobladas o no. 24-N.

PIEZAS SIN MUEBLES, SIN Pensión. Se arrienda. Morandé 775. 24-n

¡ATENCION! DESDE PESOS 2.50 diario, hay disponible ciento diez piezas amobladas; comida con vino, 2 pesos; comedores reservados. Gran salón para banquete, capacidad para 500 personas. Gran Hotel Buenos Aires, de Luis Carbone, Delicias 2921, frente Portal Edwards. 19-F.-1923.

SEÑORA RESPETABLE SOLICITA pensión en casa sin pensionistas. Dirigirse: L. R., casilla 1159. 24-N.

PENSION MADRILEÑA, VIAJEROS, meses, días, Rosas 1022. N. 24

INDEPENDENCIA 1150, SE Arrienda pieza con pensión. n-24

CASA EXTRANJERA, ENTRE Plaza Armas, Estación Mapocho, arrienda piezas amobladas, con pensión. Las Rosas 1130. 27-N.

CASA RESIDENCIAL, SE Arriendan piezas amueb.adas a la calle, con pensión. Agustinas 1164. 25-N.

FAMILIA HONORABLE OFRECE piezas pensión. Compañía 2519. 30-N.

DEPARTAMENTO AMOBLADO con buena pensión. Carmen 135. 24-N.

FAMILIA HONORABLE PROPORCIONA pieza y pensión. Recoleta 764. 29-N.

BUENAS PIEZAS Y PENSION DE mesa. Ejército 785. 22-D.

CENTRAL, ESPLENDIDO Almuerzo y comida dos pesos por persona. Lindas piezas para alojados, por días, semanas y meses. Se dan tarjetas de abono. San Diego 35. 24—N

MATRIMONIOS O JOVENES ENCONTRARÁN lindas piezas, pensión días, meses. Santa Rosa 215. 25-N.

SEÑORA OFRECE PIEZAS PENSIÓN con sin muebles a jóvenes; piezas 1.er, 3.er pisos. Doy pensión de mesa. Nataniel 128. 24-N.

MAGNIFICA PIEZA TRES BALCONES, ofrezco a matrimonio con o sin muebles con pensión o a dos jóvenes serios. Serrano 190. 24-N.

ARRIENDASE PIEZA AMOBLADA con pensión. Catedral 1287. N—24

ARRIENDASE DEPARTAMENTO de dos o tres piezas, con o sin muebles, con o sin pensión, casa honorable. Nataniel 415.

MAGNIFICA PENSION, PIEZA CON o sin muebles, balcón calle. San Francisco 158. N-26

EN SAN BERNARDO, EN UNA CASA quinta se arriendan piezas con pensión por la temporada de verano. Tratar en la misma casa. Calle Cóndell N.o 344.

LINDA PIEZA BALCON, AMOBLADA, baño, con buena pensión, arriéndase, Bandera 665, altos, entre Santo Domingo y Rosas. 25-N 26-N

PENSION CLASIFICADA 2.a CATEGORIA, ubicada en pleno centro, véndese por viaje urgente. Tratar: Independencia 734. 27-N

JOVEN EXTRANJERO NECESITA pieza amoblada, sin pensión, central, en casa de familia.— S. W. Casilla 2274.

FAMILIA ARRIENDA PIEZA, PENSIÓN, matrimonio, dos señoras, Brasil 545. 25-N

PENSION, PIEZA BALCON, 100; diario, 6. Manuel Montt 2795. Bascuñán.

FAMILIA EXTRANJERA ARRIENDA espléndido departamento con pensión. Manuel Rodríguez 125.

FAMILIA ARRIENDA EXTENSA pieza balcón, pensión. Tarapacá 862.

CASA POCA FAMILIA ARRIENDANSE piezas balcón calle, con pensión. Santa Rosa 428, altos. 26-N

FAMILIA ARRIENDA PIEZA O departamento calle, con pensión. Recoleta 287.

CON PENSION ARRIENDO PIEZA. Almirante Barroso 69. 24-N.

COMIDAS DE FAMILIA, SANAS Y abundantes; doy pensión de mesa a caballeros y señoritas, precios sin competencia. Santo Domingo 1150. 25-N.

ARRIENDO DORMITORIO A LA calle o interior, con o sin muebles, con pensión, matrimonio o dos jóvenes, casa con todo confort. Serrano 181. 27-N.

PIEZA AMUEBLADA CON SIN Pensión arriendo a personas honorables. Precio convencional. Rosas 1340.

A CABALLERO Y JOVENES HONORABLES ofrécese buenas habitaciones amueblados con excelente pensión. Moneda 840. n-24

ARRIENDASE PIEZA CALLE, CON pensión. Baño. Prat 187.

CATEDRAL 2429. FAMILIA OFRECE buenas piezas balcones calle, pensión. 26-N

SEÑORA OFRECE $ 160 PIEZA interior, con pensión, con o sin muebles. Santo Domingo 2128. 24-N

OCUPACIONES (Ofrecen)

NECESITO MOZO Y COCINERA EN Eyzaguirre 1061, Restaurant Mallorca. 27-N.

SE NECESITA COLOCADOR EN yeso. San Isidro 154. 24-n

CHAUFFEUR MECANICO, NECESITA la Compañía Transportes Unidos. 25-N.

NECESITO CHAUFFEUR PUERTAS adentro, muy buenas recomendaciones y conocimientos mecánicos. Lastarria 345, de 9 a 10 y 12 a 3. N-24

MUEBLISTA COMPETENTE NECESITO con banco. Lo Negrete 2453. 24—N

PELUQUERO COMPETENTE DE firme, necesito. Maturana 947. 25-N

JOVEN PARA TRABAJOS DE OFICINA en establecimiento industrial necesítase inmediatamente. Dirigirse a E. I. F., "La Nación". N—24

NECESITO BUENOS BRONCEROS Tocornal 621. N-24

NECESITO BUEN TORNERO MECANICO, con buenos informes. Avenida Providencia N.o 1407. 24—N

EMPAQUETADOR DE TABACO, Necesito Independencia 1890. 24-N

NECESITO BUENOS CORTADORES de tapas coronas. Marín 495. 24-N.

TRABAJADORES DE CAMPO, SE necesitan a trato. Pedro Valdivia N.o 3000. Ñuñoa. N—24

NECESITO COCHEROS ACOSTUMBRADOS servicio público. Vicuña Mackenna 1498. N-24

JARDINERO COMPETENTE EN INJERTOS y multiplicaciones de planta se necesita. J. V., Casilla 520. Nov-24

HERRADOR Y APRENDIZ HERRADOR se necesita. Rosas 1758. 24-N

LADY BOOK-KEEPER ENGLISH o german wanted at once for Seaside place all the year, good salery. Apply. Calle Cerro 57. Afternoon 2-4. 24-N

JOVEN ENTENDIDO EN MERCERIA con recomendaciones, necesito. Providencia 2258. 24-N

NECESITO BUEN MAESTRO PINTOR, prefiero sepa cajas de fondos y muebles cépticos. Independencia 950. 26-N.

RESPUESTAS A NUESTROS LECTORES

LAS PERSONAS CUYAS CONSULTAS NO APAREZCAN RESUELTAS EN EL DIARIO, SERAN ATENDIDAS PERSONALMENTE POR EL REDACTOR DE LA SECCION, LOS DIAS LUNES, MIERCOLES Y VIERNES, DE 5 A 5 1|2 DE LA TARDE.

—Saile.—Santiago.—Mi madre murió hace 22 años, dejó una propiedad, de la cual, por dejación nuestra y falta de conocimientos legales ha usufructuado un hermano de ella, durante todo este largo período de tiempo. ¿Qué debemos hacer?

Pedir la posesión efectiva de la herencia de la señora madre de ustedes exigir la devolución del inmueble a la persona que, indebidamente lo retiene, y solicitar de la misma una rendición general de cuentas. Por informaciones más detalladas diríjase personalmente al redactor de esta Sección, de 5 a 5.30 de la tarde.

—Perjudicado.—Los Andes.—Tengo varios colmenares casi arruinados por las hormigas. Indíqueme la manera de exterminar o alejar esta terrible plaga que tantos perjuicios me ocasiona.

Las hormigas no franquean una barrera formada con sal común y abandonan su nido, si se les tapa la salida con esa sustancia. Se puede emplear con el mismo objeto un pedacito de alcanfor envuelto en algodón.

—Saile.—Santiago. — La tapa de un frasco esmerilado se ha adherido tan fuertemente al cuello del frasco mismo que todos los esfuerzos hechos para destaparlo resultan infructuosos. ¿Qué me aconseja?

Calentar el cuello de la botela con un bramante o con un cordón de lana arrollado a su alrededor del que se tira con, fuerza alternativamente en ambos sentidos. Se puede también calentar el cuello con una lámpara de alcohol, manteniendo siempre la botella en movimiento y haciéndola rodar entre sus manos, sin cuya precaución se rompería.

En muchas ocasiones, la adherencia del tapón es producida por la cristalización de sales, jarabes, etc., o por la disecación de las sustancias resinosas o grasas contenidas en la botella. En tal caso, es preciso ante todo obtener la redisolución de las citadas materias, sumergiendo la botella en agua, alcohol u otro disolvente apropiado; se intenta luego destapar, haciendo girar el tapón y tirando de él al mismo tiempo. Si no se tiene éxito, se debe recurrir al calor, conforme se ha descrito, teniendo antes cuidado de secar la botella.

—Figura.—Santiago. — ¿Qué me aconseja para evitar la caída de las pestañas.

Si las pestañas caen sin que se sienta escozor y sin inflamación de los párpados, se prescriben unturas locales con la siguiente pomada:

	Gms.
Vaselina	5
Aceite ricino	2
Acido gálico	0.5
Esencia de lavanda, gotas	IV

—Estrella.—Santiago.—Hace siete años contraje matrimonio en la República Argentina con una persona que, como yo era en esa época menor de edad. ¿Podré casarme en este país, en donde estoy sola y abandonada desde hace cuatro años, y sin noticia alguna de mi marido?

Puede hacerlo, sin lugar a dudas, engañando con testigos falsos u otras maquinaciones fraudulentas, al oficial del Registro Civil, encargado de autorizar el matrimonio; pero no, sin exponerse a que aparezca inesperadamente su esposo legítimo, la acuse ante los Tribunales de Justicia por el delito de bigamia, castigado en nuestra legislación con la pena de reclusión menor en su grado máximo (tres años y un día a cinco años) y la recluya efectivamente en la Casa Correccional por ese período de tiempo.

—Escrupuloso.—Santiago.—Mi casa está totalmente invadida por las pulgas. ¿Qué me aconseja para concluir con tan terrible plaga?

Los insecticidas ordinarios sirven contra las pulgas. Como quiera que éstas ponen sus huevos entre las junturas de las tablas o de las baldosas de los pavimentos, será preciso hacer actuar en estos puntos la materia insecticida, preferentemente bajo la forma líquida.

Se recomienda un lavado diario del pavimento, con una decocción de tabaco y capsicum, a la que se añade cierta cantidad de vinagre.

Para librar de ellas a los niños, el mejor medio consiste en aplicar sobre los vestidos alguna materia dotada de fuerte aroma, como por ejemplo la esencia de clavos, la de eucalipto u otros perfumes.

—Debilitadas.—Santiago. — ¿Cómo se hace en casa un tónico cuya preparación sea económica y fácil?

He aquí una buena fórmula para preparar un tónico casero:

Se mezclan 4 yemas de huevo con 50 gramos de azúcar y se agita hasta que el azúcar esté disuelto; se añaden luego 50 gramos de leche (a 50 a 60 grados), agitando. Se mantiene la mezcla en agitación durante 10 minutos, sobre un baño de vapor, y se añaden finalmente 50 gramos de coñac, 10 gramos de glicerina, 0.5 gramos de vainilla y el azafrán necesario para dar color.

—S. A. B. Z.— Santiago. — Soy casada; tengo cuatro hijos pequeños. Lo que aporté al matrimonio como herencia de mis padres, ha sido culpablemente derrochado por mi marido que ha abandonado últimamente el hogar e ídose a una provincia del Sur a trabajar sólo. Se niega a darme el apoyo que me debe y yo no tengo recursos para pedirlos judicialmente. Le agradecería indicarme si hay abogados que se allanen a patrocinar, en tales casos a las personas que se encuentran en mi situación, y si es posible el nombre y dirección de algunos de ellos.

Cualquier abogado, se interesará, señora, por atenderla profesionalmente, si le ofrece usted a título de honorarios, una parte de lo que se obtenga al final del juicio; pero como estas pensiones alimenticias son inembargables y no pueden, por mandato expreso de la ley, venderse cederse ni renunciarse, se exige, por lo general, que una tercera persona, afiance el pago por parte del cliente de los honorarios estipulados.

—Dueña de casa.—Santiago.— Le quedaré muy agradecida si tiene a bien indicarme un procedimiento eficaz para exterminar la polilla:

Para alejar las polillas de los vestidos de lana, pieles, etc., es útil espolvorearlos con la siguientes mezcla:

Alcanfor	1	parte
Pimienta	2	,,
Hojas de ajenjo	2	,,
Pelitre del Cáucaso	2	,,

Estas materias se pulverizan separadamente y luego se mezclan.

También se aconseja para este objeto el ácido fénico. Se embebe con esta materia una esponjita que se introduce en una pequeña botella tapada con un poco de algodón. Se coloca en los armarios o locales que se deba preservar.

MUSICOS QUE CANTEN, NECESITO. Avenida Hipódromo Chile 1556. 24-N.

PINTORES DE AUTOS, OFICIALES competentes, necesito. San Miguel 46. 25-N.

PELUQUERO NECESITO. BENAVENTE 560. 25-N.

NECESITO COMPOSTURERO O composturera competente. Sastrería San Antonio 293. 24-N.

NECESITANSE 2 PELUQUEROS, bien competentes. San Pablo 1424. N—24

JOVEN ESPAÑOL PRACTICO EN atender mostrador, se necesita. Tintorería Francesa. Alameda 1983. 24-N.

NECESITO CARPINTERO MUEBLISTA y tapicero. San Pablo 2569. 24-N

ZAPATEROS LUISQUINCEROS NECESITO que sean competentes. Maipú 63. N-24

PICADORES DE LEÑA CON HERRAMIENTAS, necesito. San Diego 911. N-27

SAQUITOS DE PAPEL, PERSONAS sepan fabricarlos necesito. San Diego 118.

PINTOR EMPAPELADOR NECESITO. Lira 885.

NECESITO JOVEN CON BUENAS recomendaciones, práctico en vidriería y venta de cuadros semanales, se le interesa en el negocio. Tratar únicamente el Domingo de 2 a 4 P. M. Independencia 2743. N-26

PRENSISTAS PEDAL, NECESITA Imprenta Universo. Matucana 31. N-26

CARRETELERO NECESITO O REPARTIDOR de cerveza, con fianza. Brasil 764.

DORADORES NECESITO COMPAÑÍA 1655. 25-N

VENDEDORES SEMANAL NECESITO. Alameda 518. 25-N

CHAUFFEUR BIEN RECOMENDADO necesito para auto particular. Rosas 2021.

HOJALATEROS NECESITO. LIRA 818.

MARGINADOR NECESITA IMPRENTA "La Ilustración". Moneda 873.

NECESITO UN JOVEN PARA EL reparto de carne. V. Lastarria 85. 25-N

NECESITAMOS EMPLEADO ACTIVO, sueldo y comisión. Exíjese fianza $ 1,000, dinero efectivo. Rosas 1046. (tercer piso).

REPARTIDOR CON CARNET Y recomendaciones, necesita. Gálvez 145.

OFICIAL CARPINTERO GOTICO, necesítase. Mapocho frente García Reyes.

MAESTROS Y OFICIALES CERRAJEROS necesito. Santa Victoria 326. 27—N

JOVENES Y SEÑORITAS PREPARADOS en comercio, contabilidad, idiomas, legislación, taquigrafía, escritura máquina. Ofrecemos al comercio, industria. Instituto Mercantil. Estado 239.

ENCUADERNADOR COMPETENTE entendido en todo trabajo fino, necesito. Santo Domingo 1645. 24—N

BUENOS LUIS QUINCEROS, NECESITA el Regio, Libertad 664. 27—N

MAESTRO CARAMELERO COMPETENTE necesito. Delicias 2867. 25-N

JOVEN QUE SEPA MANEJAR CARRETELA particular con carnet, necesito. Víctor Manuel 1178. N-25

ZAPATEROS DE COSIDO Y ESTAQUILLADO necesitan para Llay-Llay. Tratar: Andes 2826. n-26

OFICIALES CARPINTEROS, SEPAN preparar maderas, necesítanse. Tarapacá 834.

NECESITO PERSONA COMPONGA piano eléctrico. Copiapó 1470.

NECESITO JOVEN SEPA ASERRAR, despostar. Carnicería. Padura 799.

PELUQUERO COMPETENTE CON herramientas necesito. Peluquería Japonesa. San Pablo 2388. 24-N

PELUQUERO COMPETENTE, URGENTE, peluquería, necesito. Rosas 2838. 24-N

BARNIZADOR COMPETENTISIMO, imitaciones caoba, necesito. Sotomayor 45.

ARMADORES BLACKE, NECESITO. Sotomayor 51.

CHAUFFEUR COMPETENTE EN Ford, ofrécese al arriendo o particular, entrega anticipada. Eyzaguirre 1421.

REPARTIDORES PASTELES, CONVIENE pasen Gorbea 2520, Fuertes descuentos. 26-N.

INGENIERO PRACTICO EN TRATAMIENTO minerales de oro, necesitamos. Bandera 34, oficina 8, de 3 a 6.

CARPINTERO NECESITO, TEMPRANO. Riquelme 342.

NECESITO DOS BUENOS CARPINTEROS, con herramientas, hoy. Teatinos 260.

NECESITO ALBAÑIL PARA HACER a trato una muralla de ladrillo. Almirante Barroso N.o 50.

FOTOGRADOR COMPETENTE HACERSE cargo magnífico taller, con casa, necesítase. Ofertas: Casilla 1728.

NECESITO JOVEN PARA CANTINA. Moneda 2601.

NECESITO CARPINTERO ESCALERERO. Recoleta, calle Montevideo, entrando por Santos Dumont.

JOVEN ENTENDIDO ALMACEN necesito. San Diego 1358. 25-N

PELUQUERO NECESITO, CON O sin herramientas. San Diego 1266. 24-N

NECESITO TREINTA LUISQUINCEROS muy competentes y cinco obreros para obra fina de hombre. Talleres Vuletich. Moneda 2710. 29-N.

CORREDOR DE COMERCIO PARA fábrica de calzado, necesito; prefiero español. Andes 2826. 24-N.

SIRVIENTE DE MANO, BIEN RECOMENDADO necesito, Catedral 1111. N-24

MUCHACHO 14 A 15 AÑOS QUE sepa algo de abarrotes necesito. San Pablo 2142. 24-N.

MOZO PARA CANTINA, NECESITO. Avenida Hipódromo Chile 1556. 24-N.

NIÑO PARA EL ASEO Y MANDADOS, se necesita con informes. Recoleta 686. 24-N.

CLUB ITALIANO. SE NECESITA un niño para el servicio. 25-N.

MOZO RECOMENDADO NECESITA Botica Petrizzio, Estado 93. 24-N.

NIÑO PARA MANDADOS NECESITO. Avenida Matucana 215. 24-n

MOZO DE 14-16 AÑOS NECESITA Botica San Ignacio 1105. 25-N

SANDWICHERO COMPETENTE necesito. Restaurant del Teatro. Merced 827

NIÑO PARA EL SERVICIO NECESITA. San Diego 79.

MESONERA JOVEN, COMPETENTE, necesita Restaurant Bar Italia. Manuel Montt 2868.

EMPLEADO CHANCHERO, NECESITO. Merced 814. 25-N.

NECESITO MOZO PARA RESTAURANT y copero, 21 de Mayo 859.

NECESITO NIÑOS PARA MANDADOS, trabajo liviano. Juan Vicuña 1437.

NECESITO PORTERO FORMAL, Morandé 870. n-24

MATRIMONIO EXTRANJERO NECESITA empleada con recomendaciones. Matucana 56. 25-N.

SERVIDUMBRES RECOMENDADAS, competentes, encontrará únicamente en la oficina "La Veloz", acreditada y concurrida por la sociedad. Bulnes 384. 24-N.

LAVANDERIA, NECESITA CAMISERA. Rosas 1790. 25-n

OPERARIAS COMPETENTES: VESTONERAS, chalequeras, pantaloneras y composturera necesito; pago buen sueldo. Rosas 1079. N-24

AMA DE LECHE NECESITO, CAMILO Henríquez 502. N-24

NECESITO LAVANDERA, SE LE da casa, leña y agua. Pedro Valdivia N.o 3,000, Ñuñoa. N—24

COSTURERA COMPETENTE NECESITO. Benavente 357. N-24

PIANISTA MUY COMPETENTE para matinée de los Domingos. Prefiérese señora. Teatro Setiembre. 25—N

APLANCHADORAS PARA ROPA fina de seda, prácticas en el plisado, se necesitan. Tintorería Francesa. Alameda 1983. 30-N.

SEÑORAS, SEÑORITAS: PUEDEN vestir elegante haciéndose o comprando sus trajes en el Buen Tono. San Diego 380. d-7

SE NECESITA UNA COSTURERA sastre. Porvenir 811. 24-N

BUENAS PALTOCERAS Y AYUDANTAS, necesito. Nataniel 118.

PERSONAS QUIERAN AYUDARNOS trabajar vengan altos Baños Santo Domingo.

SEÑORITAS, JOVENES, NECESITO. Morandé 436. $ 200 mensuales.

MUJER SEPA SACAR LECHE, NECESITO. Mapocho 2369.

APLANCHADORAS, BORDADORAS, rematadoras, necesito. San Diego 1801.

NECESITO COUPLETISTAS. SAN Pablo esquina Brasil. Pelayo. 25-N

COSTURERAS, BLUSERAS NECESITO. Andrés Bello 581.

NECESITO BUENAS CHALEQUERAS con muestras, y niño para mandados de sastrería. Merced 834.

CUIDADORA DE ENFERMOS O aprendiza, puertas adentro, recomendada, necesito. Sanatorio, Avenida Matta 586. 26—N

AMAS DE LECHE NECESITAMOS varias oficina empleos. "La Veloz", Bulnes 384.

MODISTA COMPETENTE, TRAJES señoras. Necesito. Delicias 211.

AMA DE CRIA SE NECESITA URGENTE, por unos días para sacarle leche para un enfermo en San Pablo 1029. Se paga buen sueldo diario.

PIANISTA COMPETENTE, NECESÍTASE. San Martín 772, de 6 a 8. 25-N.

BUENA CALADORA MAQUINA Singer, necesitan Talleres Ausonia. Agustinas 728. 27-N.

CALADORAS COMPETENTES, NECESITA fábrica ropa blanca. Santo Domingo 1040. 25-N.

SEÑORITA BUENA PRESENCIA para cigarrería, con fianza, necesito, de 2 a 5. Delicias 397.

NECESITANSE BUENAS AFORRADORAS en cartonaje. Avenida Matta 1425.

LAVANDERA RECOMENDADA, puertas afuera, viva cerca necesítase. Compañía 2876 B.

NECESITO VENDEDORAS COMPETENTES. Ropería, La Gran Vía. San Diego 236.

NECESITO POSTICERAS. GARCIA Reyes 20.

NIÑAS PRACTICAS EN BOLETERÍA, necesita. Teatro Delicias. De 6 1|2 a 7 1|2 tarde.

NECESITO EMPLEADA ENTIENDA cocina para servicio dos personas San Diego 166. 24-n

NIÑA NECESITO, PARA AYUDAR quehaceres de casa: sueldo: $ 40 mensuales. 10 de Julio esquina Huemul. Pasaje Valdés N.o 12. n-24.

EMPLEADA PARA COMEDOR NECESITO con buenas recomendaciones. Dieciocho 481. 24-N

NIÑERA NECESITO. HUERFANOS 874, urgente. 24-N

NIÑA PARA QUEHACERES DE CASA, necesito. San Diego 105. 24-N

NIÑAS PARA SERVIR A LAS MESAS, necesito. Avenida Hipódromo Chile 1556. 24-N.

NIÑA PARA COSTURAS DE SEÑORAS necesito. San Francisco 242, casita 17. 24-N.

SE NECESITA COCINERA PARA poca familia. Calle Maipú 9. 24-N.

SE NECESITAN NIÑAS PARA LAS mesas. Avenida Matta 603. Restaurant. N-24

SE NECESITA NIÑA PARA EL LAVADO. Centro Catalán.

NIÑA QUE SEPA ALGO DE COCINA, necesito. Brasil 764.

EMPLEADA PARA COMEDOR NECESITO, con buenas recomendaciones. Dieciocho 481. 25-N

NIÑERA NECESITO. DIECIOCHO 481. 25-N

SIRVIENTA DE MANO NECESITO García Reyes 574. 25-N

NIÑERA NECESITO. PEDRO VALDIVIA 5ª 25—N

SIRVIENTA SE NECESITA. Miguel Claro 231, Providencia. 25—N

NECESITO NIÑA PARA AYUDAR quehaceres de casa. Delicias 3990. 25-N.

NIÑA FORMAL NECESITO. San Alfonso 26. Pensión Chile. 25-N.

NECESITO EMPLEADA CORRER con casa y varios cocineras. Morandé 833.

NIÑERA FORMAL CON RECOMENDACIONES, necesito. Erasmo Escala 2221.

EMPLEADAS PARA LAS MESAS, necesito. 10 de Julio 469. Restaurant.

NECESITO NIÑA PARA LA MANO. Estado 15.

NIÑA JOVEN PARA LA MANO necesítase. Huérfanos 1372.

NECESITO NIÑA PARA CUIDAR guagua. San Pablo 3359. 24-N

NIÑERA NECESITO. Avenida España 60.

NIÑERA, BUEN SUELDO. Molina 50.

NECESITO SEÑORA PARA LA COCINA. Delicias 3448. 27-N.

COCINERA, NIÑO NECESITO, buen sueldo. Unión Americana 502.

NECESITO COCINERA. Alonso Ovalle 874. 28-N

NECESITO COCINERA Y NIÑERA recomendadas. Libertad 428. 26-N

NECESITO COCINERA PARA ALREDEDORES de Santiago. Tratar: Castro 689. N-25

QUINTA ROMA, NECESITA UNA ayudanta de cocina, que sea sola. N-24

COCINERA CON RECOMENDACIONES necesito. Santo Domingo 2052. N-25

COCINERA CON RECOMENDACIONES, sepa cocina extranjera. Presentarse de 2 a 3. Castro 78. 24-N

COCINERA NECESITO. Herrera 1312. 25-N.

COCINERA O AYUDANTA PARA pensión. Delicias 1835. 24-N.

COCINERA RECOMENDADA NECESÍTASE. Buen sueldo. Catedral N.o 2915. 24—N

COCINERA NECESITA CASA DE poca familia. Compañía 1731. N-24

COCINERA JOVEN, SIN NIÑOS. Tratar de 1 a 7, con recomendación. Catedral 2043. N-25

COCINERA COMPETENTE NECESITA familia extranjera; buen sueldo; inútil presentarse sin buenas recomendaciones. Av. Pedro de Valdivia 1293. N-25

COCINERA CON BUENAS RECOMENDACIONES necesito. San Francisco 231. 25-N

COCINERA SE NECESITA, BUENAS recomendaciones, y ayudanta, se paga buen sueldo. Mercado Central N.o 36.

COCINERAS DE MANO Y NIÑERAS necesito, buenas colocaciones. Bandera 339.

COCINERA $ 70, RECOMENDADA, puertas adentro necesito. Avenida Matta 586. 26—N

COCINERA BUENA Y EMPLEADA de mano, necesita casa particular. Santa Rosa 227-A. 25-N.

COCINERA NECESITO. Arturo Prat 1110.

COCINERA: NECESITA MATRIMONIO, debe saber su oficio, recomendada. Moneda 1037. n-24

INSTRUCCION

"CURSO DE VACACIONES".—EN las próximas vacaciones funcionará, como en años anteriores, en el "Instituto San Martín", San Martín 64, un curso de vacaciones para alumnos de humanidades y preparatorias que tengan ramos atrasados o que deseen adelantar un nuevo curso en sus estudios. Los alumnos tendrán la facilidad de poder ingresar en calidad de internos, medio-pupilos o externos. Los profesores que tomarán parte son todos de Estado. La matrícula está abierta. N-24

PROFESORA OFRECESE ENSEÑAR niños y señoritas, humanidades, francés, piano, bordado. Santa Rosa 428. 25-N.

CURSOS GRATUITOS CONTABILIDAD. Matrícula abierta. San Francisco 982. N-26

PREPARAMOS ALUMNOS PARA las Escuelas Naval, Militar, Policial, Ingenieros Navales, Pilotines, de Artes, Normales, Agronomía, Instituto Mercantil. Estado 239.

OBJETOS PERDIDOS

COMPAÑIA MINERA ORO DE RANCAGUA.— Habiéndose extraviado los títulos números 631 a 660 por doscientas cincuenta acciones cada uno, de don Toribio Pinto, dadas en prenda a don Ulrich Baun, se les declara nulos y sin valor, por haberse dado aviso a la Compañía. N-26

BUENA GRATIFICACION SE DARÁ en Avenida Campo de Marte 9, a quien entregue motómetro automóvil "Stutz", perdido el Martes 21. 24-N.

GRATIFICASE QUIEN DE NOTICIAS de la dirección de José Mario, ex-regente de una botica de Valparaíso, actualmente en Santiago. Casilla 1163.

MAQUINARIAS

COMPRO DE OCASION FRAGUA, vigornia y herramientas de herrero. Dirigirse: casa Barchi. Alameda 23. 29-N

MAQUINAS HELADERAS, VENDE la antigua Calderería San Pablo 1441, entre Amunátegui y San Martín. N-25

CHANCADORA CAPACIDAD 6 TONELADAS por hora, se vende de ocasión. Purísima 275. —26

MOTOR ELECTRICO 10 HP., GARANTIZADO, de ocasión, se vende. Purísima 275. 26-N

VIGAS DE FIERRO 24", 20, 18 Y 10 pulgadas vende de ocasión, Purísima 275. 26—N

VENDO 1 MOTOR CLAYTON SEIS H. P., 1 picadora Crosley N.o 12, todo en perfecto estado. Trata por teléfono "Espejo 6", de 12 a 13 y 20 teléfono "Espejo 6", de 12 a 1 y de 8 a 9. Dic.-2

MAQUINA COSEDORA BLACK vendo regalada. Vicuña Mackenna 386.

SIERRA HUINCHA FRANCESA, para todo trabajo con plataforma giratoria y accesorios. Véndese de ocasión. Pinto 1477. 24-N.

HARNEROS PARA TRILLADORAS, harneadoras y cualquier máquina ofrece fábrica. Ulrico Looser. Cum- 28-n

MAQUINAS DE COSER, TEJER, Accesorios, agujas, repuestos, taller de composturas. Augusto Graf. San Diego 85. 26-n

COMPRO MAQUINA MOLER ALMENDRAS. Calderería. San Pablo 1441. 25-N.

REGISTRADORA ELECTRICA caoba compro. C. C. M., casilla 931. 24-N.

A TEODORO PREISLER, HUÉRFANOS 2448, diríjase cuando necesite adquirir maquinaria. 20-F.-1923.

MOTOR ELECTRICO 5 CABALLOS, corriente continua, 440 volts. Prefiérese marca AEG o Siemens. También uno de 1|3 a 1|2 caballo, 220 volts. Se necesitan en Garage. Libertad 62. 24-N.

MOTOR ELECTRICO 1 3|4 H. P., trasmisión y correas, vendo. Rosas 2006. 24-N.

EN $ 80 VENDO MAQUINA CALADORA de cortes. Mitre 1915. n-24

CORREAS PARA TRILLADORAS, 6", 7" y 8". Precio ocasión. Chacabuco 63. 25-N.

CALDERA VERTICAL 12 H. P. EN buen estado, vendo. Delicias 2867. N-25

VENDO MAQUINA SINGER. Santa Rosa 419. 25-N

MAQUINA ESCRIBIR "UNDERWOOD", perfecto estado, vendo ocasión. San Antonio 39. 26-N

MAQUINAS DE ESCRIBIR SISTEMA Underwood perfecto estado, véndense de ocasión con facilidades. Huérfanos 710, al llegar a Claras.

LOCOMOVILES, TRILLADORA, prensa-pasto. Vende. Delicias 952. 26—N

CORREAS PARA TRANSMISIONES nuevas y usadas, poleas, vende. Delicias 952. 26—N

MAQUINA MANO SINGER, BOBINA nueva, vendo baratísima. San Isidro 1573.

MAQUINAS HELADERAS, BOTES y varios útiles para fabricar pastelería ordinaria, se venden en Avenida Manuel Montt 418.

MATERIALES DE CONSTRUCCION

TEJAS BARATAS, VENDO. Libertad N.o 8. N-24

VENDESE PUERTA REJA, FIERRO para quinta, verla. Olivares 1661. N-27

COMPRO ZINC USADO EN BUEN estado; prefiero forros de canales. Pago buenos precios. Moneda 2349. N-24

TEJAS USADAS VARIOS MILES; adobes nuevos vendo. Matucana 961. 24-N

MAMPARA LINGUE, VIDRIOS grabados, 16 metros zócalo raulí redondo, barnizado. 16 metros zócalo cartón piedra. Un bohuindo con vidrios grabados. Tres gradas piedra artificial, véndese. Serrano 214.

VENDENSE 16 PLANCHAS FIERRO galvanizado acanalado, un año uso, de ocho piez, una ventana con reja de fierro, una puerta de calle y una grada de granito de 1,50 mt. Moneda 2239.

FABRICA LADRILLO COMPOSICION. Franklin 550, vende toda clase ladrillos y colores. Precios sin competencia. 26—N

CHIMENEA DE FIERRO EN BUEN estado, diez metros de largo por 75 centímetros se diámetro, vendo a precio de ocasión. Andes 3710. 25-N.

MEDICINA

VINO TONICO JAIME, RECONSTITUYENTE, el mejor y más eficaz remedio contra la debilidad y pérdida de fuerzas. Exíjase en cada frasco facsímil. J. Simon, único legítimo. 30-N.

EXAMEN DE LA VISTA, GRATIS, en el Almacén Optico, Ahumada 264, atendido por el especialista titulado Rotter. Gran surtido de toda clase de anteojos y lentes a precios bajísimos. 1-N 1923.

SE REALIZA INSTALACION PARA clínica, por asuntos de familia. Alonso Ovalle 751. 25-N

INYECCIONES INTRAVENOSAS, intramusculares, Neo Salvarsán. Toda clase de curaciones. Gonorreas, Cistitis, prostátitis. Precios módicos. Morandé 791. 25-N

GABINETE DENTAL Dr. DE PETRIS, Galería Alessandri N.o 25, primer piso. Trabajos rápidos, sin dolor. Sección económica (2-4). 7-D.

JUVENTUD, NO MAS GONORREA. Fuera contagio: salud, limpieza, Glóbulos Kadde, 4.40. Daube y Cía. Botica Belga. San Diego 591, esquina Eyzaguirre. 15-D.

$ 40 APARATOS PARA CORREGIR narices defectoosas sin operación quirúrgica. Casilla 3245. N-25

$ 30. LA RESTAURACION DEL vigor sexual instantáneamente en jóvenes y viejos, sin drogas. Clasificador: A-11. N-25

DENTADURAS SIN PALADAR, extracciones sin dolor. Precios económicos. Catedral 1467.

¡CANOSOS! NO BOTEN PLATA EN comprar tinturas desconocidas. Compren únicamente la tintura vegetal Herz, que se vende en Root 563, entre Carmen y San Isidro y que tienen la garantía de probarla antes de comprar. Frasco 5.

PICANDOLE LA PIEL, POR EFECTOS del sol, use Pomada Cadum.

ECZEMA, GRANOS, SARNA, LLAGAS, cortaduras, sarpullidos desaparecen completamente colocando Pomada Cadum.

MANCHAS DE SOL, AFECCIONES cutáneas, sanan completamente colocando Pomada Cadum.

POMADA CADUM, QUITA Y CICATRIZA las erupciones de la piel.

MOLESTIAS, POR COMEZONES, de la piel evítanse aplicando Pomada Cadum.

ALMORRANAS, ALIVIO INMEDIATO obtiene aplicando Pomada Cadum, compruébanlo miles de certificados.

MUEBLES

COMPRAMOS MENAJES DE CASA, atendemos a domicilio. "La Magallanes". Avenida Matta 1004. Teléfono Inglés 147. (Matadero). 30 Mayo 1923.

COMPRO MENAJES DE CASA, pianos y muebles sueltos. Teléfono Inglés 1036. San Diego 460. El Aguila. Dic-31

CATRES Y OTROS OBJETOS DE menaje, véndense. Sotomayor 607.

VICTROLA VICTOR, VENDO, Ocasión. Molina 546. n-26

AMOBLADO COMEDOR, MUEBLES sueltos, cocina gas, otros objetos baratos. Nataniel 119. 24-N

CATRE, VELADOR, ESCRITORIO y varios, vendo por ausentarme. Alameda 280. 25-N.

El fetiche de la tradición

Las excusas que ponen algunos comerciantes para eximirse de anunciar su negocio, que pide a gritos el tónico vigorizador de la publicidad, son peregrinas.

Hay quien arguye: "Mis tatarabuelos fundaron y desarrollaron este negocio sin anunciar, ¿para qué necesito yo hacerlo?"

Perfectamente, pero sea usted consistente en su respeto a la tradición y vista gregüescos y peluquín como lo hicieron sus antepasados. ¿Que no, porque se pondría en ridículo? Pues la misma suerte corre usted mostrándose reaccionario ante los requerimientos del progreso comercial.

Y cuenta que vistiendo el traje antiguo podría aún ofrecerse la excusa de que "para los gustos se han hecho las modas"; que en punto de publicidad, no la hay, puesto que el anuncio no es una "moda" sino un elemento primordial, parte integrante del proceso evolutivo de la oferta y la demanda.

Los tiempos modernos requieren procedimientos modernos, y si hay en el mundo un ramo de actividad que deba caminar a la vanguardia del progreso, ese ramo es el comercio.

LA NACION
Y
LOS TIEMPOS

PIANO ALEMAN RIQUISIMO, harmonium flamante vendo de ocasión. Moneda 827. 25-N.

PIANO BLUTHNER VENDO GRAN ocasión. Moneda 827. 25-N.

PIANO RICO, PERFECTO ESTADO, vendo $ 1,400. Mújica 156. 25-N.

PIANO STEINWAY Y SONS, FLAMANTE, vendo $ 3,800. 25-N.

PIANO GAVEAU, MEDIA COLA, chico, muy rico, véndese. Conferencia 1424. Carros 30. 25-N.

REGALO AMOBLADO DORMITORIO, marquesas Luis XV, amoblado marroquí escritorio, mesa importada comedor, sillas tapiz cuero y romana mostrador. Santa Rosa 239. 244-N.

VENDO DOS GRADAS MARMOL; aparador, escritorio. San Diego 1558. 25-N

VICTROLA MUEBLE Y MUEBLES vendo de ocasión, por viaje. Nueva Valdés 1034.

SE VENDE JUEGO COMEDOR, económico. San Diego N.o 253. N-25

VENDO AUTO-PIANO WEBER, nuevo, con 220 rollos música escogida, de lo mejor, y medio amoblado salón y otros, muy barato. San Isidro 302. Ver y tratar de 12 a 3 P. M. N-25

CATRE, VELADOR, ESCRITORIO y varios, vendo por ausentarme. Alameda 285. N-26

NECESITO PIANO EN ARRIENDO por mensualidades. Tratar: Sama 1188. 25-N

AMOBLADO DE OFICINA REGALO. Morandé 291, oficina 10, tercer piso.

VENDO ANTIGUA PIANA, DE RICA madera caoba, en buen estado, para estudio. Independencia 1454. 28-N

VENDO AMOBLADO ESCRITORIO de cuero y espejo grande con mesa centro y varios. General Velásquez 107. 25—N

OCASION: ROPERO ENCHAPADO, con espejo biselado y velador con mármol $ 170. Catre de fierro y bronce una y media plaza $ 50, lámpara eléctrica 5 luces $ 95, velocípedo niño $ 25. San Isidro 1630, pasado Maule.

VENDO RICO PIANO $ 2,500; AMOBLADO salón 200; alfombra centro 60; dos espejos 100; cortinajes 60; amoblado cuero marroquí 280; escritorio 40; estante libros 50; aparador mármol espejo 80; sillas paragüero espejo 35; baño; ropero espejo 100; peinador 50. Infinidad ricos muebles antiguos y modernos. Santo Domingo 2222.

AUTO-PIANO FLAMANTE MODERNO, vendo ocasión. Tarapacá 752.

REALIZO DOS LUJOSOS ESPEJOS importados, Luis XVI, 2.50x0.90, magnífica luna. Casilla 1351.

VENDO OCASION, ROPERO, CÓMODA, velador, diván, sillas cuero comedor, trinches califont cobre, paragüera. Eyzaguirre 541.

ESCRITORIO, OCASION VENDO. Bandera 20. 26—N

ESTANTE MUSICA, MAQUINA Singer, maniquí señora, bandurria concierto, baño asiento, vendo ocasión. Nueva Valdés 927. 26—N

OCASION VENDO LINDO LAVATORIO instalación Recoleta 287.

OJO! VENDO MUEBLES, SALON, comedor, dormitorio, escritorio. — Verlos, tratar, 1 a 5 tarde. García Reyes 50.

SE VENDE FONOGRAFO DE OCASIÓN, en buen estado. Copiapó 319. 26-N.

VENDO CATRES, APARADOR, ESCRITORIO peinadorcito. Huemul 1174.

PIANO ESPLENDIDO, 1|2 COLA, ricas voces, regálase $ 3,200. Serrano 28. N-27

AMOBLADO FELPA, BORLON, DE cojines, flamante, $ 280; escritorio $ 40; estante grande, $ 60; chico, $ 30; peinador, espejo bisote, $ 90; catre, $ 30; marquesa con sommier, $ 40; buen baño, $ 25; escalera americana, $ 10; cuatro sillones americanos, comedor, $ 60. Chacabuco 654.

VENDO PIANO ESTUDIO, Matucana 506.

PIANOS ESTUDIO, VENDO, arriendo, perfecto estado. Huérfanos 2729.

VICTROLA VENDO POR MENSUALIDADES. Avise domicilio.— R. R., Casilla 2635.

PROFESIONALES

HECHURAS FORROS DE SEDA, $ 100, grandes facilidades pago. Sastrería Mack, San Diego 228. Teléfono 667. Nov-24

COLOCO INYECCIONES INTRAVENOSAS, intramusculares e hipodérmicas. Precios convencionales. Santa Isabel 123. N-30

ZURCIDOS JAPONESES INVISIBLES, especialidad viradura de ternos y composturas, precios módicos. San Diego 236. 11-N-1923

CONDOR 1158 CASA ANTIGUA, única especialista zurcido invisibles; jersey, sedas, viraduras, hechuras, transformaciones garantidas. 19-Dic.

ZURCIDOS INVISIBLES, VIRO SOBRETODOS ternos. Hechuras, composturas. Nueva York 86. Ahumada-Moneda. 26—N

ORQUESTA, ESCOGIDO REPERTORIO, ofrécese balnearios, bailes. Nueva de Valdés 957. 26-N

ZURCIDOS INVISIBLES, VIRADURAS, composturas, reformas, limpiar vapor. Se reciben hechuras. Sastrería, Claras 20. 24-D.

ORQUESTA ESCOGIDA REPERTORIO, ofrécese balneario, bailes. Nueva de Valdés 957. N—27

INDUSTRIAS

2 ESPLENDIDOS HOTELES EN provincias, vendemos en ventajosísimas condiciones, muy acreditados y con gran clientela. Ambos son edificios modernos y cómodos, en muy buen estado y con todo el menaje e instalaciones necesarias. Alejandro Greene Valverde. Teatinos 86. 28-n

CHACRAS

CHACRA EN CALLE SAN PABLO. 10 hectáreas con casas y edificios, árboles frutales, etc., vendo sólo en $ 135,000. Alejandro Greene Valverde. Teatinos 86. 28-N.

OPORTUNIDADES PARA FAMILIAS

VESTIDOS, TRAJES SASTRE, BATAS, capas. Atiendo pedido provincias. Gálvez 119. 10-Dic.

TEJIDOS DE PUNTO, PALETOES, capas para playa, blusones a palillo y máquina, precios económicos. Fábrica The Knitting. San Antonio 61. 26-N

LANA EN "MECHA", PREPARADA para hilar en toda clase de hilanderas, vende La Virgen de Montserrat San Diego 23. 20—N

ESTA SEMANA SOLAMENTE VENDEMOS trajes para señoras, última creación. Instituto "Venegas Salas". Plazuela Santo Domingo. Teléfono Inglés 5193. Domingo abierto día entero.

TEJIDOS DE PUNTO SOBRE MEDIDA. Especialidad en trajes y chombas de seda. Medalla de oro Exposición Industrial 1916. Rosas 1881. 28-N

BOTICA IMPERIO. Avda. MATTA esquina San Ignacio. Ofrece: Esmaltina, $ 1.50; Kolynos, $ 2.30; Polvos Harem, $ 3.50. Crema Harem, $ 2.50. Polvos Anthea, $ 6.80. Polvos Divinia, $ 7.40. Alimento Meyer, $ 2.90. 25-N

¡¡HOY DIA 24!! ¡VERDADERA realización! Hay surtido en enlozado, menaje, sanitario, baños, califones, lavaplatos y tarros basureros. Recorte este aviso, preséntelo hoy al pagar su compra, y obtendrá el 10 olo de rebaja sobre los precios corrientes. Gran stock. — San Diego 225. 24—N

PLUMEROS Y UTILES DE ASEO encontrará usted en Delicias 252.

SEÑORAS, SEÑORITAS: PUEDEN vestir elegante haciéndose o comprando sus trajes en el Buen Tono. San Diego 380. D—7

PAPAS AMARILLAS NUEVAS, Primera clase, $ 36.00 los 10 0kilos. Pasto nuevo, alfalfa, $ 8.00 quintal, 2.50 pesos coliza; paja larga, $ 2.00 fardo; todo puesto a domicilio. Bodega La Paz, Brasil 776. Teléfono 2340. n-24

OCUPACIONES "NECESITAN"
(SERVICIO GRATUITO)

SEÑORITA JOVEN, FAMILIA HONORABLE, escribe a máquina, ofrécese para oficina o el comercio. Dirigirse: L. P. A. Correo 2. 24-N

OFRECESE SEÑORA CON HIJAS, cualquier ocupación, aquí o fuera. Gálvez 753.

EMPLEADO COMPETENTE BOTICA o droguería, ofrécese para ésta o provincias. Excelentes certificados. Richards, subida Ecnaurren 85. Valparaíso.

MATRIMONIO ESPAÑOL SOLO ofrécese; él para trabajos de bodega o cualquier otro; ella, cocinera o quehaceres. Correo Central.—M. B. P.

OFRECESE UNA SEÑORA PARA cuidar niño en su casa. San Pablo 1744. Casita N.o 15.

CHAUFFEUR - MECANICO PARA Ford ofrécese. Santa Filomena 172, casa 69.

MECANICO COMPETENTE TRACTORES Fordson Rumely ofrécese; buenas recomendaciones. Casilla 1717.

RELOJERO OFRECESE; RECIEN del extranjero. Alfonso Pérez, Correo 5.

OFRECESE JOVEN VENDEDOR O cobrador con buenas referencias. Toesca 2993. H. Silva R.

OFREZCOME PERSONA HONORABLE administradora de propiedades. Florinda Ravanales. Toesca 2993.

JOVEN DISPONE DE LA MAÑANA y parte de la tarde, con responsabilidad, ofrécese. E. T. S., Santa Isabel 412.

NIÑO FORMAL CON BUENAS RECOMENDACIONES ofrécese para aprendiz electricista. Casilla 773.

JOVEN COMPETENTE EN EL CAMPO desea administrar fundo. E. R. P., Alameda 2542. Administración.

JOVEN, SIN PRETENSIONES, RECOMENDADO para oficina y cobranzas, desea ocupación. San Isidro 142.

BUENA COCINERA SOLAMENTE extranjero con 2 niñitas, prefiero quinta. Chacabuco 4.

SEÑORA HONORABLE SERIA DESEA ocupación como mayordoma o algo por el estilo. Señora Cáceres, Correo Central.

TIPOGRAFO PRACTICO EN TIMBRES de goma, ofrécese. Rosario N.o 1048. Casita 22.

JOVEN PRACTICO OFICINA Y CONOCIMIENTOS de Aduana. A. G., Correo N.o 2.

JOVEN PRINCIPIANTE OFICINA, ofrécese; buenas recomendaciones. C. S., Correo 4.

JOVEN CON CONOCIMIENTOS DE oficina ofrécese; buenas recomendaciones. C. S., Libertad 1353.

SEÑORITA COMPETENTE DESEA ocupación decente, comercio u oficina. O. H. C., Correo 4.

SEÑORA OFRECESE ATENDER NEGOCIO u oficina. Aconcagua 1138.

MATRIMONIO SOLO PARA CUALQUIER ocupación. Gorbea, Cité Berta, Casita 5.

OFRECESE JOVEN PARA OFICINA u otra ocupación decente. H. G., Correo 6.

OFRECESE BARNIZADOR COMPETENTE; especialidad en pianos, muebles finos. Gálvez 917.

JOVENCITO DECENTE OFRECESE aprendiz electricista; buenas recomendaciones y fianza. Tucumán 877.

OFRECESE MESONERO Y [...] ra para hotel de costa.

JOVEN 23 AÑOS, CON BUENAS recomendaciones ofrécese [...] nistrador de fundo. L. [...] N.o 1226.

OFRECESEN DOS SEÑORAS [...] ra cualquier ocupación [...] tínez de Rozas 2044.

OFREZCOME TOMAR PUESTO leche, tenga patente, local [...] do. Av. Matta 1302.

OFREZCOME VENDEDOR [...] brador casa comercial [...] L. S., Portal Edwards [...]

OFREZCO MIS SERVICIOS [...] constructoras, como mayor[...] tador o bodeguero. R. B. [...]

JOVEN BUENAS RECOMEN[...] nes ofrécese cualesquiera [...] provincia Rancagua. N. [...] N.o 4315.

OFRECESE MATRIMONIO [...] cuidar casa o quinta, por[...] nos informes. Carmen [...] Pérez 478.

OFRECESE HERRERO PARA [...] do, entendido máquinas [...] buenos informes. Carmen [...] Pérez 478.

CONTADOR OFRECESE CON [...] celentes recomendaciones [...] Rosas 2942.

PARA EL CUIDADO DE [...] dades ofrécese señora [...] ciones de primera. Meneses [...] N.o 2118.

OFRECESEN DOS JOVENES [...] cualesquier ocupación de [...] lle Las Viñas 765.

OFREZCOME COMO ADMINISTRADOR para cualquier industria [...] tor y arboricultor. Martínez de Rozas 2044.

LECHE PIE VACA, MAÑANA, TARDE. Maestranza 636. Establo Almirante Latorre. Litro 60 centavos; necesito lecheros.

PAPAS SEMILLON CORAHILA, primer año, se vende un saldo, listo. —Valenzuela. Chacabuco 15. 27-N.

REMATES

REMATE: EL LUNES 27, A LAS 3 P. M., remataré en mi oficina, ante el notario don Manuel Gaete Fagalde, la extensa casa-habitación, San Isidro No. 302, por el mínimum de $ 63,000. Consta de 24 piezas, tres patios. Superficie 808,50 metros. Bases y pormenores en mi oficina. Huérfanos 1250. Ruperto Tapia Miranda.

HOY REMATE PUBLICO, A LAS 2 P. M., del antiguo negocio compraventa, Salas esquina Andrés Bello. Hay: gran surtido en mercería, talabartería, pinturas, herramientas, útiles para coches, carretelas, autos, artículos eléctricos, relojes, joyas, caja de fondo, ventilador eléctrico, carretillas de fierro, rica silla chilena, fiter, cañería, balanza Hower, rondana, escopeta, bombas para autos, serruchos, ruedas para coches y carretela, ejes, taza excusado, aceite linaza, estiladera, cocina a parafina, eléctrica y a gas y mil objetos que será largo enumerar. — J. R. Jofré.

PROPIEDADES

COMPRO CASA VALOR 10 A 20 mil pesos, cerca carros, no muy distante centro, sin agentes.— K. W., Sección Carteros. 24-N.

$ 45,000 VENDO CASA, CERCA ALAMEDA, barrio Estación. Sin agente. Catedral 2736. N-30

20 A 30 CUADRAS REGADAS COMPRO en la zona central, con casa, cerca de pueblo. V. W., Compañía N.o 2487. Dic.-1.o

GRAN HOTEL SAN BERNARDO, lujoso y totalmente edificado. Acéptanse propuestas privadas hasta el 1.o de Diciembre para su arrendamiento. Bases y antecedentes: Recoleta 291, de 1 a 3. 30-N

VENDO CASA SEIS PIEZAS, CINCO dependencias. Jofré 108. N-25

VENDO SITIO CERCA 15,000 METROS apropiado para población o industria, en Avenida Infante 1346. (Providencia). Tratar con Nicolás Orezzoli. Plaza Estación Mapocho. 27—N

FUNDO DE COSTA COMPRO VALOR hasta 60,000 pesos. V. W., Compañía 2487. Dic-1.o

$ 25,000, VENDO CASA QUINTA desocupada, patio decorado, electricidad. Avenida Central 163. San Diego. Puente Aguada. Población París. N-24

DECRETO: A JUAN MUÑOZ PEREZ, Clara Lara de Muñoz e Irine Rodríguez, se les concedió la posesión efectiva de la herencia testada de Manuela Moreno viuda de Hernández, por auto de dieciséis del actual del Primer Juzgado. 27-N.

INVENTARIO.— POR AUTO DEL Primer Juzgado de dieciséis de Noviembre del presente año, el Notario don José Vicente Fabres, Galería Alessandri diecinueve, practicará el inventario de los bienes quedados al fallecimiento de doña Manuela Moreno viuda de Hernández. 2-D.

COMPRASE CASA HASTA $ 45,000 o sitio bien situado. Agustinas 2231. 24-n

$ 15,000, VENDESE CASA BIEN situada. Camilo Henríquez N.o 918. Tratar. Carmen 856. 24-N.

$ 15,000 CONTADO, CASA RENTA compro. Clasificador A. F. 26—N

CASITA, SITIO DE 4 A 8 MIL PESOS compro. Santander. Francisco Lobos 825. D-2

SE VENDE COMODA CASA EN VICUÑA Mackenna N.o 1327, dos cuadras de los carros. Tratar: en Sotomayor 621. N-25

VENDESE CASA ESQUINA GRAN almacén, para negocio; luz y alcantarillado. Santa Filomena 135. 24-N

COMPRO CASAS, TENGO PEDIDOS urgentes, especialmente barrio Estación. Morandé 67. Teléfono N.o 3189. 25—N

TRASPASO PROPIEDAD CUATRO cuadras del centro, compuesta de 12 casas, un almacén esquina y 10 piezas en cité, contrato 5 años. Más datos: Carmen 696 24—N

$ 15,000 CONTADO, CASA RENTA, compro. Clasificador A. 7. 27-N.

COMPRO CASA VALOR HASTA $ 20,000. Villa Teresa 640. Sin agente.

$ 40,000 VENDO CASA, DISTA 4 cuadras de Plaza de Armas. Bandera 78. Martínez.

EN ROSAS, CASA CENTRAL RECIÉN terminada; 4 dormitorios, hall, 2 patios. Debe $ 25,000 Caja. Vendemos sólo en $ 75,000. Teatinos 86. 26-N

EN CHACABUCO, ESQUINA MUY comercial: 550 metros. Buen edificio. Debe $ 30,000 Caja. 5 almacenes y 2 casas. Produce $ 12,200 anuales. Vendemos en $ 100,000—Oscar Greene y Jorge Guzmán. Teatinos 86. 26-N

EN MANUEL MONTT, CASA MODERNA, de lujo, dos pisos, farage. Vendemos en $ 70,000. Teatinos 86. 26-N

EN LASTARRIA, CASA MODERNA, de mucho gusto, con renta. Vendemos en $ 105,000. Teatinos 86. 26-N

EN VICUÑA MACKENNA, A MEDIA cuadra Plaza Italia, 3,000 m2., frente a dos calles. Parte edificada, produce $ 24,000 anuales. Vendemos de gran ocasión, a $ 100 metro. Debe $ 110,000 Caja. Teatinos 86. 26-N

EN SAN DIEGO, ESQUINA, DOS cuadras Alameda. 13.5 por 45 metros. Propiedad suceptible de una gran renta. Vendemos en $ 130,000. Teatinos 86. 26-N

QUINTAS Y SITIOS PLANTADOS en todas las situaciones y precios. Vendemos. Oscar Greene Valverde y Jorge Guzmán Palacios, sección propiedades urbanas de Alejandro Greene Cruzat. Teatinos 86. Casilla 3722. 26-N

CASA-QUINTA O SITIO PLANTADO. Compramos en Providencia o alrededores de $ 35,000 a $ 140,000. —Oscar Greene y Jorge Guzmán. Teatinos 86. 26-N

PROPIEDAD ESQUINA, PARA REFACCIONAR, entre Santo Domingo y Sama; Morandé y Bandera, compramos al contado) Teatinos 86. 26-N

DESDE $ 5,500 VENDO PROPIEDADES con piezas. Hay dos esquinas. San Pablo 4545. 26-N

90,000 SANTA ROSA, CASA RESIDENCIA, próximo Delicias, dos pisos, nueva, material sólido. Primer piso, 14 departamentos, hall, gas, luz eléctrica, instalación baño. Altos, 13 departamentos, cocina, baño, 2 W. C., dos halls, galería vidrios produce $ 12,000. Debe 25,000. Permútase por casa menor valor.—Labarca Feliú. Bandera 78.

VENDO UNA CUADRA DE CEBADA, punto de cortar, diez cuadras de Matucana. Tratar: San Borja 171. 25-N.

$ 3,000, $ 4,000, $ 5,000, $ 10,000, $ 20,000, tengo encargo de colocar en primeras, segundas hipotecas a interés bajo. Negocios rápidos. —Jorge Cristi. Catedral 1109. n-28

AVENIDA SANTA ELENA, N.o 962. Vendo esta bonita casa, recién construída, tiene nueve piezas, baño, subterráneo, cocina, patio enladrillado, y jardín. Verla a toda hora. n-24

PROPUESTAS

CUERPO DE CARABINEROS.—SE piden propuestas públicas para proveer al Cuerpo de Carabineros de equipo para la tropa y de forraje, herraduras y clavos para la caballada, durante el año 1923, en la forma y hasta las cantidades siguientes y de conformidad a las bases que están a disposición de los interesados en la Intendencia del Cuerpo, calle Santo Domingo N.o 1,808, esquina de Almirante Barroso. Equipo.—Cuatro mil (4,000) pares de zapatones negros; mil ochocientos pares (1,800) de zapatones amarillos; mil quinientos pares (1,500) de polainas negras; quinientos pares (500) de polainas amarillas; quinientas mantas para caballo (500); quinientos sacos forrajeros (500); dos mil escobillas de ramas (2,000); dos mil escobillas de crin (2,000); mil cinturones para sables (1,000); y mil correas para sables (1,000). Forraje.—Quince mil quintales métricos de pasto aprensado (15,000), alfalfa primero y segundo corte; nueve mil quintales métricos de avena (9,000); y dos mil quintales métricos de paja larga para camas para caballos (2,000). Herraduras y clavos.—Doce mil juegos de herraduras (12,000), de las siguientes dimensiones: de 12 pulgadas un 15 por ciento; de 13 pulgadas un 50 por ciento; de 14 pulgadas un 25 por ciento, y de 15 pulgadas un 10 por ciento; y tres mil kilos de clavos (3,000), marca "Corona", de las siguientes dimensiones: un 70 por ciento de dos y media pulgadas y un 30 por ciento de dos pulgadas. Las propuestas se abrirán en la Comandancia General del Cuerpo de Carabineros, el día 4 de Diciembre próximo, en la forma siguiente: las de forraje, a las tres de la tarde; las de herraduras y clavos, a las cuatro y las de equipo, a las cinco.—A. Ewing. Comandante General. 30-N

PROPUESTAS.— "LA PRO[...] ria", Sociedad de Ahorros [...] venta y edificación de [...] Bandera 109, pide propuestas [...] cas para edificar una casa [...] ponente señor Rogelio O[...] abrirán el Lunes 27 del [...] las 3 P. M. Planos y espe[...] nes a disposición de los [...] —El Gerente.

JUDICIALES

APERTURA DE SUCESION.— [...] el compromisario don Agu[...] vantes, Morandé 450, y el [...] don Carlos Schürmann, Ban[...] se encuentra abierta la suce[...] don Manuel J. Mejía.

POR RESOLUCION DE [...] veintiocho del presente, [...] el señor Juez del 4.o Juzgado [...] don Fernando Santa María [...] declarado en quiebra a la C[...] de Seguros La Hormiga. [...] síndico provisional a don [...] Jara Cristi; y se señaló para [...] mera junta de acreedores el [...] Diciembre próximo, a las [...] —Santiago, Octubre 28 de [...] El secretario.

INVENTARIO SOLEMNE.— [...] decreto del señor juez del 4.o [...] gado de fecha 13 del presente [...] ordenado proceder a la fac[...] inventario solemne de los bie[...] jados por don Guillermo [...] Vergara, ante el notario señor [...] nuel Gaete Fagalde. La [...] se efectuará en la oficina [...] de A. Edwards y Cía., el [...] presente, a las 3 P. M.—[...] tario.

NOTIFICACION: EN LOS AUTOS sobre nombramiento de partidor [...] los bienes de don Hipólito Cá[...] res, se ha nombrado árbitro [...] al abogado don Samuel Gajardo [...] resolución de fecha 11 del pre[...] te. Por estar así ordenado [...] dicha resolución al interesado [...] Ernesto Cavieres, por el presente aviso.—El secretario.

EDUARDO BRIONES, EX-OFICIAL Civil, encárgase constitución [...] de familias, reconocimiento [...] naturales, eximiciones militares [...] Isidro 1989.

CONCURSO VALDES MACKENNA En solicitud de don Arturo [...] nández B. por don Leovigildo [...] cuera, pidiendo que en la junta [...] 1.o de Diciembre pueda tra[...] sobre venta de maquinarias [...] Concurso, el Juzgado proveyó [...] mo se pide, con citación.—El secretario.

ROPA HECHA

ROPERIA LA VEGA, ANDRES BE[...] llo 694, ofrece en baratura [...] ambos, paletoes, pantalones, [...] breros, calzado todo desinfectado.

ROPERIA ANDRES BELLO [...] 601 esquina Recoleta, ofrece [...] paletoes, ambos, pantalones, [...] de niños, sombreros, calzado, [...] cios baratísimos todo desinfectado.

ROPERIA LA CASA VERDE, [...] meralda 8817, entre San Antonio [...] 21 de Mayo. Realiza ternos, [...] paletoes, todo de casimires [...] jeros, corte correcto, sombreros, calzado. Visítenos casero, [...] che nuestros precios.

ROPERIA MANUEL RODRIGUEZ esquina San Pablo, ofrece en [...] tura ternos, ambos, paletoes, [...] lones, todos de ricos casimires, [...] tido colores, para todas [...] sombreros, calzado, desinfectado.

VEND OCASION LINDOS TRA[...] jes. Mapocho 2524.

ROPERIA "LA GRAN VIA", [...] Diego 236. Casa de compra-venta [...] Real. ternos, ambos, vestones, [...] talones, calzado nuevo, usado. [...] cilidades de pago. 10-N-[...]

BOMBAS

3.a COMPAÑIA DE BOMBEROS.— "Claro y Abasolo".— Cito a la Compañía para los días Lunes 27 y Martes 28 del presente, para recolectar especies para los damnificados por el terremoto. Uniforme: cotona de cuero y pantalón blanco. Punto de reunión: En el cuartel. Hora: [...] A. M.—El Ayudante.

7.EME CIE. SAPEURS POMPIERS "Honeur et Patrie".— La Compagnie est citée à l'académie [...] aura bien Jeudi 23 courant à [...] du soir. Tenue de travail. Réunion au quartier.— L'Adjudant.